

Candida Carrino Giuseppina Salomone

L'Archivio dell'Ospedale Psichiatrico "Vittorio Emanuele II" di Nocera Inferiore 1882 • 1998



FONDAZIONE CeRPS-CENTRO
RICERCHE SULLA
PSICHIATRIA
E LE SCIENZE UMANE

SOPRINTENDENZA
ARCHIVISTICA PER LA
CAMPANIA

CANTONUM INTERPROVINCIALE VITT. EM. II
IN NOCERA

TABELLA NOSOGRAFICA



Polytropos-Materiali

Collana della Fondazione CeRPS

diretta da Walter Di Munzio

Edizione
Fondazione
CeRPS

La schedatura e l'inventariazione dell'archivio è stata interamente finanziata con il progetto
"Carte da legare" del Ministero per i Beni e le Attività Culturali – Direzione Generale per gli Archivi.

Walter Di Munzio, direttore scientifico Fondazione CeRPS; direttore DSM dell'ASL Salerno - ambito SA1
Giuseppina Salomone, presidente Fondazione CeRPS

CASA EDITRICE FONDAZIONE CeRPS

Italia - via Federico Ricco 50 – 84014 Nocera Inferiore – tel./fax 081925827
www.fondazionecerps.it • Email: info@fondazionecerps.it

ISBN 978-88-96248-00-4

Tutti i diritti sono riservati.

E' vietata per Legge la riproduzione in fotocopia del libro

Ogni violazione sarà perseguita secondo le leggi civili e penali.

Stampa pibiesse s.r.l.

Tel. 081 929449 - Nocera Inferiore (SA)

Finito di stampare Maggio 2011

FONDAZIONE CeRPS-CENTRO RICERCHE SULLA
PSICHIATRIA E LE SCIENZE UMANE

SOPRINTENDENZA ARCHIVISTICA PER LA CAMPANIA

CANDIDA CARRINO GIUSEPPINA SALOMONE

L'Archivio dell'Ospedale Psichiatrico “Vittorio Emanuele II” di Nocera Inferiore 1882-1998

presentazione
di
WALTER DI MUNZIO



Edizione Fondazione CeRPS

Collana Polytropos-Materiali

*Agli uomini e alle donne che sono stati ospiti,
spesso inconsapevoli, di questa istituzione*

INDICE

PREFAZIONE	9	Walter Di Munzio
PARTE I <i>di Candida Carrino</i>	11	INTRODUZIONE
	13	Il "Vittorio Emanuele II": la storia, l'archivio
	13	1. La storia
	13	1.1 L'antefatto
	14	1.2 La concessione Ricco - Nicotera (1882 - 1920)
	17	1.3 La gestione commissariale (1920 - 1928)
	18	1.4 L'amministrazione interprovinciale (1928 - 1998)
	20	1.5 La dismissione (1998)
	21	2 L'archivio
	21	2.1 Note storiche
	21	2.2 Interventi iniziali
	22	2.3 Criteri di ordinamento ed inventariazione
	24	SCHEMA SOGGETTO PRODUTTORE ISAAR (CPF)
	28	SCHEMA ARCHIVIO ISAD (G)
	31	TITOLARIO
	39	INVENTARIO
	241	DOCUMENTI
	249	BIBLIOGRAFIA
PARTE II <i>di Giuseppina Salomone</i>	257	MAPPE, PIANTE E DISEGNI

Prefazione

di Walter Di Munzio

Questo lavoro si inserisce in un più ampio programma di valorizzazione e utilizzo del patrimonio delle dismesse strutture asilari che hanno ospitato i “matti” in Europa dalla fine del ‘700 ed a Nocera dal secolo successivo fino al 1998, anno in cui fu definitivamente chiuso a seguito della legge di riforma psichiatrica. Il manicomio è stato per anni, fino alla legge di riforma Basaglia, attorniato da un particolare alone, quasi palpabile, che lo rendeva un mondo a sé stante rispetto alla società civile, quella dei “normali”, che aveva delle regole particolari, una propria gerarchia, una particolare popolazione, un’ “altra” economia, comprendente tra l’altro un’azienda agricola, laboratori artigianali come la tipografia e la falegnameria. Ma, non dimentichiamolo, era anche un luogo di sofferenza, di cura, di ricerca scientifica e un luogo di lavoro per tanta parte della popolazione nocerina e dei paesi limitrofi.

Ma a Nocera non ci si è limitati a chiudere il manicomio. E’ stato avviato un programma di riconversione e di riuso strutturale che ha consentito di realizzare uno dei rari esempi di applicazione piena del dettato riformatore destinando parti del vecchio manicomio a sede del Tribunale, dei servizi sociali comunali, dei presidi di polizia e di guardia di finanza.

Una nuova vita per una struttura chiusa per sempre dalla evoluzione del concetto di assistenza e dal rifiuto irreversibile di continuare a far vivere strutture di segregazione e di sofferenza, quali sono stati i lager manicomiali.

Ma non si è perseguito il mero riutilizzo strutturale. Si è voluta una Fondazione che potesse avere un ruolo nella formazione degli operatori dei nuovi servizi, nella conservazione della memoria storica, nella promozione della ricerca scientifica e della produzione editoriale.

Il lavoro qui documentato è il risultato di una delle tante attività che da anni la Fondazione CeRPS promuove. Infatti, nell’ambito della rivalorizzazione di quanto rimaneva dell’ex ospedale psichiatrico “Vittorio Emanuele II”, si è ben inserito il progetto di recupero della documentazione archivistica, conservata nell’archivio dell’istituto, attuato di concerto con la Soprintendenza Archivistica per la Campania, nella persona dell’ex soprintendente Maria Rosaria de Divitiis, aderendo al progetto nazionale “Carte da legare”.

Tale progetto ha consentito il recupero, l’informatizzazione e la valorizzazione del patrimonio documentario, che l’incuria e il passare del tempo avrebbero fatto disperdere.

Presentando, oggi, l’inventario dell’ex O.P. si aderisce all’idea che la storia non è fatta solo di grandi eventi bellici, di personaggi di spicco, strateghi, combattenti, ma anche di quotidianità, spesso sofferente ed impegnativa, vissuta da persone – pazienti, medici, infermieri, operatori – coinvolte a vario titolo in quella che per lunghi anni può essere considerata la storia della psichiatria in Italia.

Questo lavoro non deve essere considerato un punto di arrivo ma un momento di avvio perché apre la possibilità di una molteplicità di ambiti di ricerca per i quali il presente inventario sarà uno strumento fondamentale e prezioso per conoscere tanti aspetti della storia non solo locale ma anche per confronti ed interrelazioni con realtà di altre zone italiane ed europee.

Dunque, un tesoro di memorie, un catalogo della memoria la cui costruzione ha comportato un notevole impegno economico, umano e scientifico.

Senza dubbio, la successiva tappa di questo percorso è quella che vedrà la realizzazione di un data-base informatizzato delle circa 40.000 cartelle cliniche custodite nel nostro archivio, che daranno l'avvio ad una pluralità di ricerche e studi non solo nei territori dell'epistemologia della clinica psichiatrica ma sulla storia delle migliaia di uomini e di donne, che a diversa ragione sono state internati.

In questa tipologia di impegno è coinvolta fin dal 2000 la Fondazione CeRPS, che con sempre più numerose attività persegue l'obiettivo di custodire e valorizzare l'archivio storico e la ricchissima biblioteca dell'O.P., ma anche di incentivare ricerche e studi non solo di carattere storico ma anche su tematiche ampie quali l'emarginazione, il disagio psichico e sociale, nonché attivare percorsi formativi per operatori e per giovani utenti con disagio psichico, sperimentazioni cliniche ed operazionali, produzioni editoriali ed audio-visive.

PARTE I

di Candida Carrino

Abbreviazioni e sigle

ASOP Nocera Inferiore	Archivio storico ospedale psichiatrico 'Vittorio Emanuele II' di Nocera Inferiore
AS Na	Archivio di Stato di Napoli
art., artt.	articolo, articoli
b., bb.	busta, buste
cat.	categoria
cit.	opera citata
co.	comma
cod. civ.	codice civile
cpv.	capoverso
d.lgs.	decreto legislativo
D.P.R.	Decreto del Presidente della Repubblica
fasc., fascc.	fascicolo, fascicoli
inv.	inventario
l.	legge
l.r.	legge regionale
n.	numero
o.m.	ordinanza ministeriale
p., pp.	pagina, pagine
r.d.	regio decreto
r.d.l.	regio decreto legge
reg.	registro
reg.to	regolamento
s.d.	senza data
sg., sgg.	seguinte, seguinti
s.m.i.	successive modifiche e integrazioni
vol., voll.	volume, volumi

Il "Vittorio Emanuele II": la storia, l'archivio

1. La storia

1.1 L'antefatto

La storia del "Vittorio Emanuele II" comincia alcuni anni prima della data della sua apertura e, precisamente, il giorno in cui il professore Federico Ricco, libero docente di clinica medica presso l'Università di Napoli, nonché direttore dell'Ospedale della Pace progetta di aprire un manicomio privato per alcune province dell'Italia meridionale¹.

All'epoca tutto il Mezzogiorno peninsulare si rivolgeva per i ricoveri dei folli al "S. Maria Maddalena" di Aversa, unico stabilimento «deputato esclusivamente al ricovero dei malati di mente»², istituito nel 1813 da Gioacchino Murat.

Sul finire del secolo Gaspare Virgilio, direttore del manicomio di Aversa, faceva continue pressioni affinché tutte le 17 province ritrassero i loro ammalati da "le Reali case dei matti" a tal punto sovraffollate, che non riuscivano ad ospitare in maniera decente gli ammalati.

Inoltre, con l'Unità d'Italia l'assistenza e la cura dei folli era passata a carico delle province, che erano tenute a versare quote mensili al morotrofo di Aversa per il mantenimento dei folli di loro competenza. Tali somme diventavano sempre più onerose, cosicché le amministrazioni provinciali cominciano a pensare di istituire dei loro manicomi, in modo da rendersi autonome.

La provincia di Napoli, nel 1871, ritira gli ammalati di propria competenza e apre un suo manicomio alla Madonna dell'Arco, nel comune di Sant'Anastasia, in una struttura sorta come convento domenicano e poi trasformata in «ospizio destinato a' deformi, a' ciechi, a' malandati in salute ed agli affetti da taluni mali»³.

La provincia di Catanzaro, nel 1881, sistema i folli di sua competenza nell'ex convento di Girifalco, ristrutturato e adattato a manicomio⁴.

Anche le province de L'Aquila, Lecce, Reggio Calabria e Teramo ritirano i loro ammalati.

Intanto, Federico Ricco progettava di consorzare le province di Avellino, Bari, Campobasso, Cosenza, Foggia e Salerno e organizzare a Nocera Inferiore un manicomio, che ospitasse i matti delle predette province, di cui avrebbe tenuto la concessione per un cinquantennio⁵.

Questa fase lo vede impegnato su due fronti: da un lato la necessità di reperire dei locali idonei, dall'altro quella di realizzare una progettualità comune nella quale venissero a confluire le esigenze delle province, in modo che si consorziassero tra di loro. A questo scopo di grande aiuto gli fu il cognato, Giovanni Nicotera⁶, in quegli anni presidente del Consiglio e ministro degli Interni.

¹ Cfr. CARMELO VENTRA, *L'ospedale psichiatrico consortile Vittorio Emanuele II di Nocera Inferiore*, ITEA, Napoli, 1934. Ventra riporta un episodio in cui Federico Ricco veniva sbeffeggiato dai colleghi al caffè Targiani, in via Museo a Napoli, per la sua idea che sembrava balzana e al tempo stesso particolarmente ambiziosa.

² Cfr. VITTORIO DONATO CATAPANO, *Appunti per la storia dei movimenti psichiatrici in Campania*, in «Giornale storico di psicologia dinamica», Aversa, 1977, vol. I, fasc.2, p. 217

³ Cfr. *Almanacco Reale delle Due Sicilie*, Napoli, Stamperia Reale, 1854. La sede prescelta, tuttavia, si rivelò immediatamente poco idonea. Infatti, la Deputazione provinciale di Napoli, nella sessione straordinaria del 16 giugno 1874 deliberava l'acquisto del fabbricato di S. Francesco di Sales e del giardino adiacente, nel cuore della città, lungo la strada dell'Infrascata, oggi via Salvator Rosa, sopra la Cesarea, proprietà dell'Albergo dei Poveri. Inoltre cfr. ASNA, *Prefettura - I versamento*, fascio 1830.

⁴ Cfr. DOMENICO MARCELLO, *Un secolo di manicomio: storia del manicomio di Girifalco*, Catanzaro, Ursini, 1995

⁵ Cfr. VITTORIO DONATO CATAPANO, *cit.*, p. 234

⁶ Ministro degli Interni durante il governo Depretis presenta nella seduta della Camera del 22 novembre 1877 una proposta di legge sui manicomi e ottiene la nomina di una Commissione per lo studio del problema. I lavori di tale Commissione saranno in seguito adoperati per la formulazione della legge del 1904.

1.2 La concessione Ricco - Nicotera (1882-1920)

L'area del salernitano non offriva molti edifici che potessero essere adattati a diventare un manicomio. La scelta cadeva inevitabilmente sui monasteri, che presentavano però il problema di dover trovare la sistemazione per i religiosi e le religiose in essi ospitati.

Dopo lunghe ricerche Ricco pensò che utile allo scopo potesse essere l'ex monastero degli Olivetani a Nocera Inferiore, di proprietà demaniale, ma usato come deposito dal ministero della Guerra. Le trattative furono lunghe ed estenuanti ma ebbero esito positivo: la concessione del locale di Monteoliveto a Ricco⁷, che in tutta fretta realizza i lavori di ristrutturazione dei «43 ambienti e due giardinetti annessi».

Se difficoltoso era stato il reperimento dei locali non fu più semplice consorzio le province. Nel corso di quasi un decennio Ricco aveva intessuto rapporti e relazioni con le amministrazioni provinciali affinché affidassero a lui l'esercizio del nuovo stabilimento.

Il 29 ottobre del 1879 la provincia di Avellino delibera di istituire un consorzio tra le province, che hanno accettato la proposta di Ricco e via via le province sottoscrivono con Ricco singoli contratti. Il 4 febbraio 1884 la provincia di Salerno⁸ riunisce tutti i rappresentanti delle province fino a giungere, il 6 febbraio 1884, alla sottoscrizione del contratto di concessione al professore Ricco⁹.

Il manicomio a Nocera Inferiore apre il 31 dicembre 1883¹⁰ con il ritiro dei ricoverati dal manicomio di Aversa e per tutto il 1884 vengono accolti anche quelli provenienti dai manicomi privati Fleurent, dei Ponti Rossi e di Miano.

Inizialmente la capacità ricettiva della struttura era di 500 degenti, ma immediatamente risulta insufficiente tanto da rendere indispensabile l'utilizzo come succursale della struttura di "Materdomini", situata nel comune di Nocera Superiore, la cui attività era cominciata l'anno precedente l'apertura di "Monteoliveto", esattamente il 29 novembre 1882, con il trasferimento di 25 internati dal manicomio di Aversa, appartenenti alla provincia di Avellino. La struttura era capace di ospitare fino a 150 ammalati¹¹. In seguito venne utilizzata per la degenza dei

folli a trattamento privato per i quali sono predisposti quartini comodi ed eleganti, ampi, messi in bella posizione, mobiliati con decenza¹².

L'iniziativa di Ricco era riuscita: le province avevano accettato la sua proposta di curare i folli di loro competenza, dietro un compenso stabilito per degente e per giorni di ricovero, nel manicomio che aveva impiantato, dando a lui e ai suoi eredi la concessione per un cinquantennio. In qualsiasi momento e per qualsiasi causa tale concessione fosse terminata il consorzio interprovinciale avrebbe avocato a sé l'onere e il compito del mantenimento e la cura dei matti.

⁷ Le vicende legate alla ricerca e alle trattative con vari enti per la concessione di strutture atte ad essere trasformate in manicomio sono minuziosamente narrate da CARMELO VENTRA, *cit.*, pag. 27-46. E' ancora oggi in corso una vicenda giudiziaria che vede contrapposti l'ASL Salerno 2, oggi l'exASL Salerno 1, e gli eredi Ricco per la definizione del titolo di proprietà delle strutture.

⁸ «Furono nuovamente convocati in Assemblea, in Salerno, i delegati delle 6 province, il 4 febbraio 1884. In detta assemblea si stabilì ad unanimità, che tutti i sei componenti dovessero intervenire nella stipula del contratto con Ricco, e che, da quel giorno, dovesse intendersi per legalmente costituito il Consorzio tra le sei provincie di Salerno, Avellino, Foggia, Campobasso, Bari e Cosenza». Cfr. CARMELO VENTRA, *cit.*, pag. 17.

⁹ Al contratto di concessione era allegato, come parte integrante, lo Statuto del Consorzio. L'atto notarile è riportato integralmente alle pagg. 404 - 415 del volume di CARMELO VENTRA, *cit.*

¹⁰ Per le norme che regolavano il funzionamento del manicomio cfr. CANDIDA CARRINO - NICOLA CUNTO (a cura di), *La memoria dei matti. Gli archivi dei manicomi in Campania tra XIX e XX secolo e nuovi modelli della psichiatria*, Napoli, Filema, 2006, pagg. 318-325.

¹¹ Cfr. CARMELO VENTRA, *cit.*, pag. 74.

¹² Con questa dicitura si reclamizzava "Materdomini" ne «Il manicomio moderno». Bollettino periodico dell'ospedale psichiatrico Vittorio Emanuele II, Nocera Inferiore, 1888.

Tale operazione aveva presentato non poche difficoltà nel reperimento della struttura, ma non di minore importanza fu trovare un giusto equilibrio tra l'interesse di carattere privato del Ricco e l'esigenza delle province di ridurre sempre più i costi sostenuti per il mantenimento dei folli.

Questo precario equilibrio determinava una difficoltà di rapporti tra il consiglio di amministrazione del consorzio e il concessionario a causa delle spinte autonomistiche del primo e le inadempienze attribuite dalle province al secondo.

Sorgono continuamente questioni, che sfociano spesso in contenziosi giudiziari, per il pagamento delle rette, per la insufficienza o inadeguatezza dei locali messi a disposizione, per la quantità e qualità del cibo e del vestiario per i ricoverati, per i rapporti con il personale dipendente, insomma, per tutta la gestione del manicomio.

Nonostante le controversie giuridiche il manicomio di Nocera era diventato il terzo polo psichiatrico della Campania, quindi le due strutture iniziali nel giro di una decina di anni dimostrarono la loro insufficienza ricettiva. Vennero acquisite, in ordine di tempo, nel 1897 "S. Maria del Favore" a Castel San Giorgio, una dimora signorile con giardino, capace di ospitare 120 degenti, "Villa Maria" nei pressi del manicomio nel 1898, con una ricettività di 100 posti, nel 1902 "Pecorari" a Nocera Superiore per 90 alienati, "Cava dei Tirreni" nei pressi della stazione di Cava nel 1904 per 170 dementi e "Chivoli" a Nocera Inferiore nel 1911 per 150 ammalati¹³. Inoltre, il concessionario, senza consultare il consiglio di amministrazione, mette in atto un piano di ampliamento della stessa "Monteoliveto", acquistando terreni e proprietà circostanti in modo da aumentare, costruendo nuove strutture, la capacità ricettiva in rapporto alle sempre più numerose richieste di ricovero.

Il modello di manicomio "moderno" che Ricco intendeva realizzare puntava su alcuni capisaldi, ai quali non voleva derogare: igiene e salubrità delle strutture che dovevano godere di ampi spazi verdi, una vititazione accorta ed equilibrata modulata sulle diverse patologie, l'applicazione degli ultimi ritrovati terapeutici: dall'idroterapia, un sistema di bagni dolci, all'elettroterapia e, naturalmente, l'impiego del tempo in attività lavorative, svolte in laboratori attrezzati all'interno dell'istituto¹⁴.

Grande attenzione era rivolta alla scelta del personale medico, tenuto, quasi nella sua interezza, a risiedere nel manicomio. Oltre ai medici erano contrattualizzati anche un chirurgo, un anatomo-patologo e un farmacista.

Per tutto il personale già nel 1886 erano stati istituiti una biblioteca medico-scientifica, il museo antropologico, che raccoglieva i crani, i cervelli ed altri organi asportati dopo le sezioni dei cadaveri dei pazienti¹⁵ e un teatro anatomico, edificato nel 1890.

I pazienti erano distribuiti all'interno delle strutture per sesso e, quindi, divisi nelle classificazioni adoperate all'epoca: agitati, semi-agitati, sudici, tranquilli e lavoratori. Spesso una succursale veniva adoperata per una sola tipologia di malati in modo da consentire un maggiore isolamento tra le diverse specie di patologie.

Un altro punto dolente era la mancanza di un regolamento che disciplinasse i rapporti tra il personale, il concessionario e gli amministratori. Infatti, non era ben chiaro chi avesse il diritto di assumere, licenziare o ammonire i dipendenti. Quando il 26 novembre 1886 Ricco licenzia il direttore medico Silvio Venturi, il consiglio di amministrazione è impossibilitato ad intervenire.

Questo nodo non verrà sciolto facilmente, per cui il concessionario, nei fatti, rimane l'unico a poter decidere delle sorti del personale, fino all'approvazione del Regolamento

¹³ Cfr. CARMELO VENTRA, *cit.*, pag. 76

¹⁴ Il folli erano impegnati nei lavori della colonia agricola, nell'attività di muratore, pulizia dei locali e assistenza alla cucina. Inoltre, all'interno del manicomio erano stati impiantati una falegnameria, una calzoliera, una sartoria, una tipografia e un laboratorio per la produzione di stoffe. È noto che i manicomi tendevano ad essere quanto più autosufficienti e, dunque, a produrre tutto ciò di cui avevano bisogno.

¹⁵ Cfr. ASOP Nocera Inferiore, Sezione I *Registri*, Serie *Necroscopie*

nell'assemblea del 23 novembre 1893¹⁶, Ricco era ormai già morto da anni, per cui all'art. 9 si stabilisce il rapporto di subordinazione tra tutto il personale e il consiglio di amministrazione¹⁷.

Come si diceva, nel 1887 muore Ricco e subentrano nella gestione prima la moglie Maria Nicotera e poi i figli¹⁸, ma i problemi non si risolvono. Scrive Ventra che le riforme tecniche potrebbero:

avere immediata effettuazione sempre che le province consorziate si decidessero a togliere l'istituto dall'ibridismo attuale, assumendone la diretta amministrazione, col riscatto dell'ulteriore periodo di concessione ... Il contratto di concessione rappresenta la muraglia della Cina e contro la sua legale impermeabilità si spunta ogni tentativo di riforma ... Per ricondurre l'Istituto Interprovinciale, non per vie torte, ma sulla direttiva normale e sul terreno fertile delle riforme tecniche ed economiche è necessario che direzione medica ed amministrazione pubblica abbiano libertà di iniziativa e di azione all'infuori di qualsiasi pastoia contrattuale¹⁹.

Chiaramente era difficile per i concessionari rinunciare a quanto avevano investito per cui, respinta la richiesta di risoluzione anticipata del contratto, si giunge alla stipula di un nuovo atto²⁰, che obbliga i concessionari ad ampliare maggiormente la struttura di "Monteoliveto" e che fissa il numero massimo di ricoverati per ogni succursale.

La situazione non cambia, i lavori procedono a rilento e nel 1909 si censisce la presenza di 1740 pazienti.

L'istituto faceva registrare un sovraffollamento rispetto alla ricettività delle strutture, fatiscenti ed inadeguate, un'insufficienza e cattiva qualità del cibo, un impari rapporto medici-pazienti e una imperizia del personale di assistenza, usi soprattutto all'uso indiscriminato dei mezzi di contenzione.

Comincia una lunga serie di inchieste²¹ promosse dal consorzio interprovinciale, dal prefetto di Salerno e dal ministero dell'Interno²², atte a verificare la corretta attuazione della legge sugli alienati del 1904, che prevedeva che ogni provincia avesse sul territorio di sua competenza un manicomio.

Vengono evidenziate inadempienze contrattuali tali che si vorrebbe giungere ad una risoluzione rapida del contratto, ma gli eventi bellici rinviavano tale soluzione, mentre le inefficienze e le disfunzioni si amplificano a tal punto da compromettere tutta la gestione del

¹⁶ Cfr. *Regolamento Organico per l'amministrazione del manicomio Vittorio Emanuele II in Nocera Inferiore*, Salerno, A. Volpe & C., 1893

¹⁷ Esemplificativo di tali difficoltà di gestione è il caso della sospensione dal servizio del direttore medico Giovannangelo Limoncelli minuziosamente descritto in GIUSEPPINA SALOMONE, *Il manicomio di Nocera Inferiore. Il «Vittorio Emanuele II» dal 1882 al 1924*, Napoli, Idelson-Gnocchi, 2004, pp. 60-62.

¹⁸ Nel contratto di convenzione era stabilito che alla morte del Ricco sarebbero subentrati la moglie Maria Nicotera e i figli Giovanni, Fioralba e Silvia. Cfr. art. 20 del contratto del 6 febbraio 1884 stipulato dal notaio Gaetano Magnocavallo.

¹⁹ Cfr. DOMENICO VENTRA, *La legge sui manicomi e sugli alienati*, Nocera Inferiore, 1906, pag. 14 e segg.

²⁰ Le trattative si erano prolungate per circa dieci anni, le province pensavano ad un riscatto e alla risoluzione del contratto ma nel gennaio del 1908, secondo quanto stabilito con il compromesso del 31 luglio 1902, il consiglio di amministrazione e il rappresentante dei concessionari, Gerardo Giosuè di Giura, sancirono un accordo che vedeva i *desiderata* delle province inattuabili.

²¹ Tra la fine dell'Ottocento e gli inizi del Novecento si susseguirono una serie di inchieste e vertenze giudiziarie, che videro contrapposti il concessionario, il consiglio di amministrazione e la direzione medica. Si ha notizia di uno sciopero attuato nell'aprile del 1919 da parte degli infermieri, che chiedevano miglioramenti economici. Per l'analisi dettagliata di tali vicende cfr. CARMELO VENTRA, *cit.*, p. 64 e seg. e pp. 77-80.

²² Nel 1914 viene nominata dal Ministero una Commissione d'inchiesta per il controllo sull'amministrazione dell'ospedale, composta dal professore Tamburini, il prefetto Bladier e il medico provinciale di Scafati, che evidenzia la positività di alcuni aspetti ma anche le negatività inerenti il rapporto tra il numero dei medici e dei pazienti, la scarsa preparazione e numero del personale di assistenza, l'abuso dei mezzi di coercizione fisica, il numero eccessivo di ricoverati in rapporto alle strutture. Cfr. AUGUSTO TAMBURINI, *Relazione della Commissione di Vigilanza*, 1914.

manicomio e da richiedere l'intervento del ministro dell'Interno che nomina un commissario, in sostituzione dei concessionari²³.

1.3 La gestione commissariale (1920 – 1928)

La I Guerra Mondiale aveva fortemente condizionato la vita dell'istituto. Era aumentata del 20% la percentuale dei morti tra i ricoverati a causa della mancanza di cibo e del freddo. Inoltre, vi era stata una disastrosa riduzione di medici ed infermieri, in quanto molti erano stati richiamati alle armi; si era arrivati al punto di utilizzare il personale di assistenza femminile anche nei reparti maschili.

Con la fine della guerra cominciano faticosamente a essere ripristinate le condizioni iniziali. Vi è un miglioramento nella vittitazione, nella manutenzione e riattamento degli edifici, viene bandito dal commissario un concorso per il reclutamento di nuovi medici ed istituita una scuola per infermieri, che consentisse di formare il personale di assistenza.

Accanto a tutto ciò si riprendevano faticosamente anche le ricerche e la produzione scientifica, quasi una sorta di continuità ideale con ciò che era stato il progetto di Ricco, quello di creare una istituzione che riuscisse a fondere l'aspetto assistenziale con quello scientifico, in modo che il manicomio di Nocera Inferiore fosse considerato pari a quelli pubblici se non di livello superiore.

Il 6 febbraio 1922 è registrata la presenza di 1032 ricoverati, sotto la sorveglianza di 140 infermieri, sette medici, un vicedirettore e un direttore²⁴.

I miglioramenti evidenti vennero interpretati come sperperi e il commissario Michele Pietravalle fu attaccato dalla stampa locale, sospettato di maneggi e ruberie, per cui fu istituita prima una commissione d'inchiesta provinciale e poi una ministeriale. La relazione della commissione di vigilanza il 2 marzo 1923 fotografa una situazione altalenante in cui vengono registrati miglioramenti generali in tutte le funzioni dell'ente ma, altresì, un dispendio economico per il raggiungimento degli stessi non trascurabile²⁵.

Tale inchiesta condurrà alla risoluzione del contratto di concessione, che si definirà il 23 agosto del 1924 attraverso una faticosa transazione²⁶ tra gli eredi Ricco e le province, che assunsero la direzione diretta del manicomio, ad esclusione di quelle di Bari ed Avellino, che si erano distaccate dal consorzio rispettivamente nel 1920²⁷ e nel 1921²⁸.

I dissidi tra le rimanenti province erano sorti perché la provincia di Salerno avrebbe voluto ottenere un maggior numero di rappresentanti all'interno del consiglio di amministrazione

²³ Cfr. Regio Decreto dell'11 marzo 1920. «Il Regio Commissario sarà assistito da un Consiglio, avente voto consultivo, composto dai presidenti delle Deputazioni provinciali delle sei Province interessate o da loro delegati» (art. 1). Le sei province erano quelle di Avellino, Bari, Foggia, Campobasso, Cosenza e Salerno. Con questo atto si decretava la fine della gestione dei concessionari, se non ancora di diritto, perché alla risoluzione del contratto si giungerà solo il 24 maggio del 1924, ma di fatto si arriverà al 31 marzo 1928. La ditta concessionaria dopo il 1 aprile del 1920 non interverrà più nell'amministrazione del manicomio. Inoltre, dal 1 agosto dello stesso anno la provincia di Bari ritira i suoi 358 ricoverati.

²⁴ Cfr. DOMENICO VENTRA, *Resoconto statistico e tecnico del Manicomio Interprovinciale V. E. II per l'anno 1920*, Nocera Inferiore, Tipografia del manicomio, 1921, p. 2 e s.

²⁵ Il commissario Pietravalle per far fronte alle spese aveva portato la retta giornaliera a £. 7,40, per cui le amministrazioni provinciali, anche se i benefici erano immediatamente verificabili grazie al calo della mortalità dei ricoverati, lo attaccarono frontalmente fino ad ottenerne le dimissioni. Per la storia del caso Pietravalle cfr. CARMELO VENTRA, *cit.*, pag. 83-86.

²⁶ Per i particolari della transazione cfr. CARMELO VENTRA, *cit.*, pag. 86-88.

²⁷ La provincia di Bari aveva ritirato i propri malati e li aveva ricoverati a "Materdomini", di proprietà della famiglia Ricco-Nicotera. Cfr. DOMENICO VENTRA, *cit.*, pag. 3.

²⁸ La provincia di Avellino stipula una convenzione, approvata con delibera dell'11 novembre 1921, con il manicomio di Aversa. La scelta viene fatta sulla base di considerazioni di carattere economico, in quanto la retta giornaliera ad Aversa era sensibilmente più bassa rispetto a quella di Nocera, £. 6,00 contro £. 7,46. Cfr. *Giudizio relativo al Distacco della Provincia di Avellino dal Consorzio pel Manicomio interprovinciale di Nocera Inferiore*, Avellino, Tip. La Bruna, 1922. Successivamente, il 15 novembre 1930, la provincia di Avellino stipulerà una convenzione con gli eredi Ricco-Nicotera e trasferirà i suoi pazienti a "Materdomini".

nonché avere delle priorità rispetto agli immobili in caso di scioglimento del consorzio. Ci fu un nulla di fatto, le province furono tutte messe sullo stesso piano.

Il nuovo Statuto²⁹ fu approvato dal ministro dell'Interno il 4 aprile 1928, le province di Campobasso, Cosenza, Foggia e Salerno, consorziate, costituiscono un Ente morale e assumono l'amministrazione diretta del manicomio³⁰, diventando di fatto proprietarie degli immobili di Monteoliveto, Villa Maria, Fondo Villani, Fondo Galdieri e Chivoli.

1. 4 L'amministrazione interprovinciale (1928 –1998)

Vi erano, dunque, tutti i presupposti per una tranquillità gestionale. Ma sorsero quasi immediatamente grandi incomprensioni tra la direzione sanitaria e quella amministrativa. La prima avvocava a sé il diritto di intervenire in tutte le scelte e le decisioni, in quanto qualsiasi cambiamento, di fatto, veniva ad interferire con la programmazione e la gestione terapeutica, che era di esclusiva competenza dei sanitari. Ad esempio, vi fu un grosso scontro sulla modalità di realizzazione del "Padiglione lavoro", la cui progettazione non aveva seguito le indicazioni terapeutiche, dettate dalla ricerca scientifica contemporanea.

Dal 1931 al 1938 viene nominato direttore del manicomio Marco Levi Bianchini³¹, il quale in una statistica dei dati relativi all'incremento del numero dei ricoverati, da 1435 nel 1930 a 1560 nel 1933, ravvisa le cause di «ordine quasi esclusivamente sociale-economico e solo in minima parte clinico»³². Questa diagnosi disegna quale trasformazione si stava consolidando sempre più nei manicomi, da luoghi di cura per persone affette da patologie mentali a contenitori per rinchiudere persone, che presentavano disagi sociali o ritenute pericolose per la società o accusate di pubblico scandalo.

La legge n. 36 del 1904 aveva, infatti, stabilito come criterio di internamento la pericolosità sociale, lo stesso Leonardo Bianchi, allora deputato, nella discussione parlamentare aveva sostenuto che «il folle che ingombra la società simboleggia, nell'organismo sociale, quello che rappresentano le tossine, le infezioni nell'organismo individuale»³³, quindi il potere assoluto del controllo sociale era in mano alla classe medica, che avrebbe da sola sperimentato e sancito le novità nei metodi e nelle cure.

Nell'ottobre del 1933 Levi Bianchini rileva con soddisfazione che nel manicomio di Nocera Inferiore era stata realizzata la «quasi assoluta abolizione dei mezzi meccanici di contenzione»³⁴. Da questa affermazione si intuisce quali erano state fino ad allora le pratiche attuate nel manicomio dagli infermieri, i quali una volta "fissati" gli ammalati, li abbandonavano, pensando che in quello stato non erano in grado di nuocere a se stessi e agli altri³⁵.

²⁹ Lo Statuto è riportato integralmente in appendice a questo volume alle pp. 247-248

³⁰ La prima amministrazione ordinaria consortile assume la direzione diretta del manicomio il 24 giugno 1928. Cfr. CARMELO VENTRA, *cit.*, pag. 91.

³¹ Primo studioso e traduttore in Italia delle opere di Sigmund Freud, ha dato inizio alla loro divulgazione nella convinzione che la psichiatria italiana non poteva più evitare il confronto con l'approccio freudiano alla malattia mentale, sosteneva la necessità di una pratica psicoanalitica nelle strutture manicomiali.

³² Cfr. MARCO LEVI BIANCHINI, *Relazione statistica, tecnica, sanitaria sull'andamento dell'ospedale psichiatrico per il triennio 1 gennaio 1931 al 31 dicembre 1933*, in «Archivio Generale di Neurologia, Psichiatria e Psicoanalisi», Napoli, I.T.E.A., 1934, vol. XV, p. 154

³³ Cfr. *Camera dei deputati. Atti parlamentari*, legislatura XXI, II sessione, tornata del 10 febbraio 1904, Progetto di legge Giolitti

³⁴ Cfr. MARCO LEVI BIANCHINI, *cit.*, pag. 157

³⁵ Cfr. MARCO LEVI BIANCHINI, *cit.*, pag. 157. Riferisce di tre gravi episodi verificatisi: tre malati "contenuti stabilmente", due di questi si suicidarono e uno uccise un altro paziente. Sempre Levi Bianchini dichiara «La contenzione dei malati rappresenta un avanzo di barbarie incompatibile con gli attuali concetti terapeutici e con i mezzi di cui dispone la medicina mentale: essa è indicata come mezzo di assoluta eccezione nei casi specifici, in cui il malato tenti di uccidere sé o gli altri, il numero degli infermieri non sia adeguato ai bisogni della sorveglianza e la contenzione – transitoria – del malato rappresenti l'unico mezzo o il meno dannoso per la sua incolumità e quella degli altri». *Ibidem*, pag. 158.

In questo periodo, inoltre, Levi Bianchini introduce nelle pratiche terapeutiche dell'istituto la psicoanalisi, ma il tentativo sarà smorzato dall'avvento del fascismo³⁶ e dal suo mancato riconoscimento da parte della comunità scientifica italiana, ancora chiusa nel paradigma biologistico.

Inoltre, si conferma la tendenza di fare del manicomio una istituzione autosufficiente. Quasi tutti i prodotti della colonia agricola vengono utilizzati per l'alimentazione dei ricoverati, le officine interne lavorano a pieno ritmo, dalla tipografia alla lavanderia, dalla sartoria alla teleria, dalla calzoleria all'officina del fabbro e dello stagnaio. In tutte è utilizzata la manodopera dei ricoverati, retribuita con compensi pari circa ad un quarto di quanto guadagnava all'epoca un operaio impiegato nello stesso tipo di occupazione³⁷.

Vengono riprese tutte le attività scientifiche e di ricerca dell'istituto. La biblioteca viene costantemente arricchita di nuove opere e riviste scientifiche, si dà inizio alla pubblicazione della rivista «Archivio Generale di Neurologia, Psichiatria e Psicoanalisi»³⁸, come organo scientifico del manicomio stesso. Inoltre, vengono strutturati i laboratori biologici ed istologici.

Sebbene ancora latente comincia negli anni '50, con l'avvento degli psicofarmaci³⁹ e, quindi, con la possibilità che essi danno di entrare in relazione con i pazienti, la riflessione della classe medica sui manicomi, che erano ancora visti come luoghi di segregazione per i violenti, per coloro che danno scandalo e per i pericolosi per sé e per gli altri, mentre avrebbero dovuto accogliere indistintamente tutti i malati mentali per essere curati, senza necessità di una ordinanza da parte delle autorità pubbliche.

Alcuni psichiatri cominciano a sentirsi stretti nel ruolo di carcerieri, ruolo che l'istituto manicomiale in qualche modo attribuisce loro, e a rivendicare il compito di medici impegnati esclusivamente nella cura dei pazienti.

Agli inizi degli anni '60 va a dirigere "Materdomini", a Nocera Superiore, struttura che continuava ad essere un manicomio privato e che ricoverava i pazienti psichiatrici delle province di Avellino, Nuoro e Napoli, un giovane psichiatra Sergio Piro, che apre un *atelier* d'arte e, in stretto contatto con Franco Basaglia, istituisce la seconda comunità terapeutica dopo quella di Gorizia⁴⁰. Sebbene Nocera Superiore si trovi a pochi chilometri da quella Inferiore, l'esperienza intrapresa da Piro sarà un fatto isolato, che non porterà modifiche sostanziali nella vita del "Vittorio Emanuele II", se non alla fine degli anni '60, quando in

³⁶ Sulle cause della mancata diffusione della psicoanalisi in Italia cfr. VALERIA PAOLA BABINI, *Liberi tutti. Manicomi e psichiatri in Italia: una storia del Novecento*, Bologna, il Mulino, 2009, pp. 65-67.

³⁷ Cfr. CARMELO VENTRA, *cit.*, pag. 199. Inoltre cfr. ASOP Nocera Inferiore, Sezione I *Registri*, Serie *Casermaggio*, Sottoserie *Lavorazioni*.

³⁸ Durante la vita del manicomio sono state stampate riviste, che oltre a configurarsi come organi ufficiali dell'istituto erano anche occasione di scambi scientifici, in quanto collaboravano ad esse non solo i medici che lavoravano nella struttura ma accoglievano contributi di studiosi di fama. La prima rivista fu «Il Consorzio», fondata da Federico Ricco nel 1883. Fu sostituita da «Il Manicomio», diretta da Venturi e Ricco, pubblicata dal 1885 al 1886, collaborano ad essa importanti psichiatri italiani quali Fazio, Lombroso, Miraglia, Tanzi, Tebaldi, Tonnini. Nel 1888 Limoncelli fonda «Cronaca del Manicomio», una sorta di bollettino, che aveva il compito di registrare tutto ciò che accadeva nel manicomio; veniva inviato in abbonamento ai sindaci dei Comuni di provenienza dei matti per dare loro notizie; l'ultimo numero è del 1890. Dal febbraio 1888 al dicembre del 1929 viene stampato «Il Manicomio Moderno», sostituisce «Il Manicomio», diretto in successione da Limoncelli e Ventra. Di grande prestigio era la rivista «Biblioteca Psicoanalitica Internazionale», fondata e diretta nel 1915 da Marco Levi Bianchini, che contribuisce alla diffusione sia in lingua originale sia in traduzione delle opere di Freud. Inoltre, veniva stampato l'«Archivio Generale di Neurologia, Psichiatria e Psicoanalisi», fondato nel 1920 sempre da Levi Bianchini e pubblicato fino al 1938, quando verrà ceduto a padre Agostino Gemelli. La rivista si configura come l'unica in Italia a pubblicare articoli di psicoanalisi, anche di autori stranieri. Dal 1925 diverrà organo ufficiale della Società di Psicoanalisi Italiana.

³⁹ Sull'utilizzo massiccio dei farmaci nell'ospedale psichiatrico di Nocera Inferiore cfr. ASOP Nocera Inferiore, Sezione II *Carteggi*, 1- *Carteggio classificato*, cat. 2 *scaffale casella 18 e cat. 2 scaffale 2 casella 28*.

⁴⁰ Per la storia di "Materdomini" negli anni 1959-1969 cfr. SERGIO PIRO, *Le tecniche della liberazione*, Milano, Feltrinelli, 1971, pp. 171-184.

ottemperanza dell'art. 4 della legge Mariotti⁴¹ le nuove ammissioni avvengono su richiesta volontaria dei pazienti.

Nonostante ciò, il manicomio di Nocera Inferiore nel 1976 arriva ad ospitare circa 3000 pazienti, provenienti dalle province di Salerno, Cosenza, Isernia e Campobasso, perpetrando la deportazione da province lontane, allontanando in maniera radicale le persone dal loro ambiente e dalle loro famiglie. Si era ben lontani dalla realizzazione del modello di modernizzazione razionale prescritto dalla legge del 1904: un manicomio per ogni provincia.

Questa caratteristica portò un gruppo di operatori del "Vittorio Emanuele II", disponibili ad un lavoro alternativo ad una serie di momenti importanti di denuncia e di dibattito tra il 1975 e il 1976, che porterà ad esperienze territoriali significative a Cosenza, sostenute da un'amministrazione locale che esprimeva una grande volontà riformatrice⁴².

Intanto, la legge n. 431 del 1968 prevedeva anche un aumento degli organici ospedalieri e un dimensionamento dei manicomi, fissando il tetto a 625 pazienti. A Nocera Inferiore si ottemperò alla norma dividendo il manicomio in unità minori, senza avviare né il processo di deistituzionalizzazione, né quello di un iniziale insediamento dei servizi territoriali. Anche l'istituzione sul territorio dei Centri d'igiene mentale fu tardiva ed inefficiente⁴³, ma soprattutto slegata ai processi di chiusura del manicomio, così come previsto dalla l. 180 del 1978.

Quest'ultima insieme alla l. n. 833, sul servizio sanitario nazionale, per la loro natura di leggi quadro, formulando un programma condizionale, demandavano la loro piena attuazione alle Regioni, cosicché la Regione Campania, solo nel giugno 1980, emanò norme transitorie sulla psichiatria, che rimasero a lungo del tutto inapplicate.

Nel 1984, il "Vittorio Emanuele II" era ancora attivo e funzionante, così come gli altri ospedali psichiatrici della Campania. Fu nominata una Commissione regionale per la stesura di un piano programmatico per la riconversione delle strutture e del personale, per operare forme di controllo e assistenza per i dimessi e gli allontanati dal manicomio, nonché attuare le forme di prevenzione e di riabilitazione.

Intanto una legislazione incalzante chiedeva la definitiva chiusura degli ospedali psichiatrici⁴⁴.

Si avviò verso la fine degli anni '90 un graduale e progressivo superamento dell'ospedale psichiatrico consortile di Nocera Inferiore.

1.5 La dismissione

La chiusura definitiva del manicomio avviene nel 1998⁴⁵ con la dimissione definitiva di tutti i pazienti, alcuni dei quali sono stati ricollocati dalle province di appartenenza, altri che non hanno voluto allontanarsi, sono stati accolti in strutture residenziali.

⁴¹ Cfr. l. 431 del 18 marzo 1968

⁴² Cfr. GIOVANNI DIENI, *L'assistenza psichiatrica verso la riforma sanitaria: l'impegno degli enti locali nel Meridione*, in «Fogli di informazione», Milano, 35/36, 44, 1977, *Proposte d'istituzione di un servizio di salute mentale*, (ciclostilato), Cosenza, novembre 1977 e *L'organizzazione dei servizi di salute mentale nella provincia di Cosenza*, (ciclostilato), Cosenza maggio 1981.

⁴³ Cfr. SERGIO PIRO E ANTONIO ODDATI (a cura di), *La riforma psichiatrica del 1978 e il meridione d'Italia*, Roma, Il pensiero scientifico editore, 1983, p. 15

⁴⁴ La promulgazione del Progetto obiettivo "Tutela Salute Mentale 1994-1996" in data 7 aprile 1994; l'art. 3 comma 5 della l. n. 724 del 23 dicembre 1994 aveva disposto la chiusura dei residui ospedali psichiatrici entro il 31.12.1996; l'art. 1, commi 20 e 24 della l. 662 del 23 dicembre 1996, ribadisce tale termine, demanda alle Regioni il compito di stabilire gli strumenti di pianificazione per l'attuazione del Progetto obiettivo, nonché introduce sanzioni per le Regioni inadempienti; gli artt. 4 e 5 della l. 449 del 27 dicembre 1997 spostano il termine al 31 marzo 1998 e ribadiscono le sanzioni per le Regioni che non abbiano dato attuazione agli strumenti di pianificazione riguardanti la tutela della salute mentale e non abbiano provveduto alla realizzazione delle residenze territoriali necessarie per la definitiva chiusura dei residui ospedali psichiatrici e per i servizi e le esigenze di residenzialità per gli utenti provenienti dal territorio; il Progetto obiettivo "Tutela Salute mentale 1998/2000" del 10 novembre 1999 sancisce la costituzione dei dipartimenti di salute mentale in ogni azienda sanitaria.

⁴⁵ Cfr. Delibera n. 1575 del 10 dicembre 1998

Gli edifici costituenti il manicomio sono stati divisi in diverse aree e sottoposti ad accurati interventi di ristrutturazione: il "Padiglione lavoro" è stato destinato al Tribunale, i padiglioni Ventra, Sorveglianza donne e Servizi generali al Comune di Nocera Inferiore, la struttura degenza donne è occupata dal DSM e dalla UOSM di Nocera Inferiore, i padiglioni Ricco-Nicotera, la struttura centrale e quella dell'ex convento degli Olivetani ospitano gli uffici della ASL di Salerno e la Fondazione CeRPS, costituita il 24 aprile del 2000, che tra le altre finalità ha quella della custodia, salvaguardia e valorizzazione dell'archivio, della biblioteca e del museo dell'ex ospedale psichiatrico.

2. L'archivio

2.1 Note storiche

Nei vari regolamenti approvati per normare la vita dell'istituto non vi è nessun riferimento specifico alla conduzione e alla responsabilità dell'archivio. Ma le varie attribuzioni, che sia l'art. 18 del Regolamento del 1888 sia l'art. 18 del Regolamento del 1893 danno al segretario-capo, fanno supporre che sia lui ad occuparsi della tenuta dell'archivio. Egli, infatti, sovrintende a tutta la vita dell'ente e da lui dipendono tutti gli impiegati dell'amministrazione.

Nella pianta organica non era prevista la figura dell'archivista, per cui si deve intendere che la gestione della documentazione era affidata dal segretario-capo a qualche dipendente.

Era espressamente previsto che l'economista redigesse il "registro dell'inventario" (art. 19), mentre il "registro di magazzino e delle lavorazioni" e il "prontuario del casermaggio" erano tenuti dal magazziniere (art. 23). Il medico primario (art. 7), invece, e il medico ordinario (art. 8) erano tenuti alla scrittura delle cartelle cliniche dei pazienti.

Nel 1929 si ravvisa la necessità di riordinare l'archivio amministrativo. Si delibera nella tornata del 28 maggio 1929 di dare incarico all'archivista a riposo della provincia di Salerno, Salvatore Barbato, di riordinare "organicamente" l'archivio dietro un compenso di £. 1.500, e ancora nella tornata del 18 giugno 1929 si delibera di fare dei lavori per ripristinare un locale attiguo all'ufficio di segreteria e di realizzare delle scaffalature, dove sistemare le pratiche. Il 16 settembre i lavori erano già terminati grazie all'aiuto di due impiegati dell'ufficio, l'applicato Alberto Villani e la dattilografa Elena Ricottilli, che si era occupata anche della "cucitura" delle pratiche⁴⁶.

Inoltre, si ha riscontro dell'invio, il 16 febbraio 1933, da parte dell'amministrazione provinciale di Salerno di numerose pratiche amministrative e contabili afferenti la gestione del manicomio all'epoca del concessionario⁴⁷.

Non si ha notizia di autorizzazioni a scarti archivistici, nonostante vi siano state attraverso gli anni decreti e circolari⁴⁸ che ne autorizzavano l'esecuzione.

2.2 Interventi iniziali

Le operazioni di ordinamento e inventariazione informatizzata dell'archivio dell'ex ospedale psichiatrico "Vittorio Emanuele II" sono stati svolti nell'ambito del progetto ministeriale "Carte da legare", coordinato dalla Soprintendenza archivistica per la Campania, da un gruppo di lavoro formato da Candida Carrino, Rossella Greco, Viviane Talamo de Vargas Macciucca e Maria Tortoriello.

Si è ritenuto opportuno avere come riferimento i lavori archivistici già compiuti o in fase di svolgimento in altre istituzioni manicomiali, presenti sul territorio italiano⁴⁹, non senza

⁴⁶ Cfr. ASOP Nocera Inferiore, Sezione II *Carteggi*, 1- *Carteggio classificato*, cat. 2 scaffale 2 casella 12

⁴⁷ *Ibidem*

⁴⁸ Cfr. R. D. del 2 ottobre 1911 n. 1163 sul regolamento per gli archivi di Stato, modificato con R. D. 31 agosto 1933 n. 1313; RR. DD. 10 agosto 1928 n. 2034 e 12 febbraio 1930 n. 34; elenchi di massima compilati dalla Croce Rossa ed approvati dal Ministero dell'Interno; circolari del 24.4.1932 n. 99845, del 7.4.1932 n. 41291, del 3.3.1933 n. 39299, del 24.4.1934 n. 3416 del 22.11.1935 n. 105786 dell'Alto Commissario per la provincia di Napoli.

valutare la singolarità del "Vittorio Emanuele II", in rapporto al fatto di essere stato costituito da un consorzio di province e, in una fase iniziale, gestito da un privato.

La documentazione rinvenuta era abbastanza integra e soprattutto in discrete condizioni di conservazione.

In una fase iniziale si è provveduto alla ricognizione di tutto il materiale, al suo recupero e all'allocazione in nuovi locali messi a disposizione dalla Fondazione CeRPS.

Di seguito si è provveduto alle operazioni di spolveratura, di sostituzione dei contenitori ormai inutilizzabili, facendo attenzione a non distruggere le eventuali segnature archivistiche, e alla sistemazione su scaffalature appositamente predisposte.

Inoltre, attraverso l'anamnesi delle segnature archivistiche sui singoli documenti nonché lo studio dei titoli di classificazione riportati nei registri di protocollo, si è potuto effettuare una ricostruzione dell'ordinamento archivistico, che si è susseguito attraverso gli anni.

Le operazioni di ordinamento sono state temperate da due misure: il ripristino dell'organizzazione dell'archivio, così come esso era funzionale alla gestione dell'ente, in modo che, seguendone la logica, fosse restituita la funzionalità dello stesso, anche ai fini della ricerca documentaria, e l'attenzione a rientrare nella rete di interventi omogenei messa a punto dal progetto nazionale "Carte da legare", in modo da ottenere strumenti e banche dati confrontabili.

2.3 Criteri di ordinamento ed inventariazione

Tutta la documentazione è stata suddivisa in due sezioni "Registri" e "Carteggio", corrispondenti la prima ai registri, che non recavano traccia di classificazione, mentre la seconda è stata divisa in due parti "Carteggio classificato" e "Carteggio non classificato".

Nella prima sezione sono stati organizzati tutti i registri in 20 serie; il "Carteggio classificato" è suddiviso in 7 categorie, strutturate in scaffali e caselle; il "Carteggio non classificato", corrispondente ai documenti che non recavano alcuna traccia di classificazione, è stato organizzato in 15 serie.

Al fine di facilitare la consultazione della documentazione per ciascuna categoria e serie sono stati riportati i seguenti elementi: il titolo, gli estremi cronologici, la consistenza, la descrizione generale del contenuto, le norme legislative e i regolamentari di riferimento.

Per ciascuna unità archivistica, invece, sono stati indicati il numero progressivo, la collocazione, l'intitolazione, trascritta in corsivo se originale, gli estremi cronologici, il contenuto, la consistenza, le note di condizionamento (busta, registro, fascicolo, ecc.).

La documentazione si presenta per consistenza cronologica molto omogenea, alcune categorie e serie conservano atti dalla data di inizio dell'attività del nosocomio a quella di dimissione definitiva, quali soprattutto quelle connesse strettamente ai pazienti: i registri di matricola, i registri e i verbali di ammissione e di dimissione, i verbali di ammissione e diagnosi, le richieste di informazioni, il movimento dei folli, ecc.

Le cartelle cliniche, comprese quelle di "Materdomini", sono state ordinate ma non ancora informatizzate.

⁴⁹ Non si riporta tutta la letteratura consultata sull'argomento, si segnalano di seguito solo i testi più rappresentativi. Cfr. LAURA PANZERI, *Gli archivi degli ospedali psichiatrici della Provincia di Milano in La storia contemporanea negli archivi lombardi: un'indagine campione*, Quaderni di documentazione regionale. Regione Lombardia, Milano, 1980; MARIO GALZIGNA (a cura di) *La follia, la norma, l'archivio. Prospettive storiografiche e orientamenti archivistici*, Venezia, 1984; GIUSEPPE ARMOCIDA - ALESSANDRO PORRO, *Gli archivi della medicina oggi*, in *Gli archivi per la storia della scienza e della tecnica. Atti del Convegno Internazionale, Desenzano del Garda 4 - 8 giugno 1991*, Roma, Ministero per i Beni Culturali e Ambientali. Ufficio Centrale per i Beni Archivistici, 1995, pp. 511-525; *ibidem* MARGHERITA MALAGNINO, *L'archivio dell'Ospedale di Santa Maria della Misericordia di Perugia come fonte per la storia della medicina*, pp.1101-1115; ANNA LIA BONELLA, *Fonti per la storia della follia: S. Maria della Pietà e il suo archivio storico (secc. XVI-XX)* in *L'ospedale dei pazzi di Roma dai papi al '900*, Bari, 1994, vol. I, pp.13-264; DONATELLA LIPPI, *San Salvi. Storia di un manicomio*, Firenze, Olschki, 1996.

Per l'inventariazione definitiva dell'archivio e la compilazione degli strumenti di ricerca, sia in formato cartaceo che elettronico, è stato utilizzato un software dedicato.

OSPEDALE PSICHIATRICO "VITTORIO EMANUELE II" DI NOCERA INFERIORE
Scheda descrittiva elaborata secondo le norme ISAAR (CPF)

5. ELEMENTI DEL RECORD D'AUTORITÀ		
5.1 AREA DELL'IDENTIFICAZIONE		
5.1.1 Tipologia del soggetto produttore		Ente: ospedale psichiatrico
5.1.2 Forma/e autorizzata/e del nome		Ospedale Psichiatrico Consortile Vittorio Emanuele II di Nocera Inferiore
5.1.3 Forme parallele del nome		Ospedale Psichiatrico Consorziale Vittorio Emanuele II di Nocera Inferiore Manicomio di Nocera Inferiore
5.2 AREA DELLA DESCRIZIONE		
5.2.1 Date di esistenza		1882 novembre 29 - 1998 dicembre 10
5.2.2 Storia		<p>L'ospedale psichiatrico "Vittorio Emanuele II" di Nocera Inferiore fu fondato da Federico Ricco consorziando le province di Avellino, Bari, Campobasso, Cosenza, Foggia e Salerno, che avevano il problema di sistemare i folli di loro appartenenza ospitati nel manicomio di Aversa. Forti furono i motivi di tensione tra le province e il concessionario, che sfociarono spesso in contenziosi giudiziari sia per il pagamento delle rette che per la insufficienza o inadeguatezza dei locali messi a disposizione, sia per la quantità e qualità del cibo e del vestiario per i ricoverati che per i rapporti con il personale dipendente.</p> <p>La famiglia Ricco-Nicotera riuscì a tenere in gestione il manicomio fino al 1928.</p> <p>In seguito solo quattro province tra le iniziali, Campobasso, Cosenza, Foggia e Salerno continuarono ad essere consorziate e a gestire l'ospedale psichiatrico interprovinciale.</p> <p>Con la legge del 1904 di riforma sui manicomi, le specificità amministrative dell'istituto vengono uniformate a quella degli altri manicomi, salvo per quanto la legge rinviava agli statuti e regolamenti interni. Grazie alla legge n. 180 del 1978 comincia il lento processo di dismissione. La chiusura definitiva avviene nel 1998.</p>
5.2.3 Luoghi		<p><u>Nocera Inferiore</u> 1882</p> <p style="padding-left: 40px;">1. Convento di Monteoliveto</p> <p>1898</p> <p style="padding-left: 40px;">2. Villa Maria</p> <p>1911</p> <p style="padding-left: 40px;">3. Chivoli</p> <p><u>Nocera Superiore</u> 1882</p> <p style="padding-left: 40px;">1. Convento di Materdomini</p> <p>1902</p> <p style="padding-left: 40px;">1. Pecorari</p> <p><u>Castel San Giorgio</u> 1897</p> <p style="padding-left: 40px;">1. Santa Maria a Favore</p> <p><u>Cava dei Tirreni</u> 1904</p> <p style="padding-left: 40px;">1. Cava dei Tirreni</p>
5.2.4 Condizione giuridica		<p>- Manicomio privato (1882 – 1928)</p> <p>- Opera Pia amministrata da un Consorzio tra le province di</p>

		Campobasso, Cosenza, Foggia, Salerno (1928 – 1998)
5.2.5 Funzioni, occupazioni e attività		In conformità alle disposizioni in materia di cura e assistenza ai malati psichici, l'istituto nel corso della sua storia si è sempre occupato della cura delle persone affette da disturbi mentali, in alcuni periodi sono stati organizzati corsi di formazione per personale infermieristico.
5.2.6 Mandato/fonti normative		<ul style="list-style-type: none"> - Statuto del consorzio del 5 febbraio 1884 - Contratto di concessione del 6 febbraio 1884 - Regolamento del 16 dicembre 1886 - Regolamento del 16 maggio 1888 - Regolamento del 23 novembre 1893 - Statuto del consorzio del 4 aprile 1928 - Legge n. 6972 del 17 luglio 1890 - Norme sulle istituzioni pubbliche di assistenza e beneficenza - Legge n. 36 del 14 febbraio 1904 – Disposizioni sui manicomi e sugli alienati - Regio decreto n. 158 del 5 marzo 1905 che approva il Regolamento per l'esecuzione della legge 14 febbraio 1904 n. 36 - Regio decreto n. 615 del 15 agosto 1909 che approva il Regolamento per l'esecuzione della legge 14 febbraio 1904 n. 36 - Regio decreto n. 2839 del 30 dicembre 1923 – Riforma della legge comunale e provinciale - Legge n. 1580 del 3 dicembre 1931 – Nuove norme per la rivalsa delle spese di spedalità e manicomiali - Regio decreto n. 1631 del 30 settembre 1938 – Norme generali per l'ordinamento dei servizi sanitari e del personale sanitario degli ospedali - Legge n. 1423 del 31 ottobre 1942 – Norme circa il deposito di oggetti e denaro appartenenti ad infermi ricoverati e deceduti negli ospedali - Legge n. 132 del 12 febbraio 1968 – Enti ospedalieri e assistenza ospedaliera - Legge n. 431 del 18 marzo 1968 – Provvidenze per l'assistenza psichiatrica D.P.R. n. 128 del 27 marzo 1969 – Ordinamento interno dei servizi ospedalieri - D.M. 6 dicembre 1968 – Trattamento economico del personale medico di ruolo in servizio presso le istituzioni psichiatriche dipendenti da enti pubblici - Legge n. 515 del 21 giugno 1971 – Modifica dell'art. 5 della l. 18 marzo 1968 n. 431, relativa a provvidenze per l'assistenza psichiatrica e nuove norme per l'utilizzo delle somme ivi previste - D.M. 5 febbraio 1972 – Indennità di cui all'art. 3 della l. 21 giugno 1971 n. 515, ai medici ed agli psicologi degli ospedali psichiatrici e dei centri o servizi di igiene mentale - Legge n. 180 del 13 maggio 1978 - Accertamenti e trattamenti sanitari volontari e obbligatori - D.M. 15 giugno 1978 – Approvazione degli schemi tipo di convenzione tra province ed enti ospedalieri e tra province ed istituzioni private di ricovero e cura, in conformità a quanto previsto dall'art. 7 della legge 13 maggio 1978 n. 180 - D.P.R. 7 aprile 1994 – Approvazione del progetto-obiettivo «Tutela della salute mentale 1994 - 1996» - Delibera n. 1575 del 10 dicembre 1998 - D.P.R. 10 novembre 1999 – Approvazione del Progetto obiettivo «Tutela salute mentale 1998 - 2000»
5.2.7 Struttura amministrativa		Nel 1884 la struttura organizzativa prevedeva un'assemblea e un consiglio di amministrazione. La prima era costituita da tre rappresentanti per ognuna delle province consorziate, Avellino, Bari, Campobasso, Cosenza, Foggia, Salerno, il consiglio era costituito da tre membri effettivi e due supplenti eletti

		all'interno dell'assemblea. Il presidente dei due organismi era il presidente <i>pro tempore</i> della provincia di Salerno. Dal 1928 il consorzio è stato amministrato da un consiglio costituito da quattro membri, uno designato dalla provincia di Campobasso, uno da quella di Cosenza, uno per Foggia e il presidente <i>pro tempore</i> della deputazione provinciale di Salerno.
5.2.8 Contesto generale		
5.3 AREA DELLE RELAZIONI		
Prima relazione		
5.3.1 Nomi/codici identificativi degli enti, persone e famiglie correlate	<i>Forma autorizzata del nome</i>	Regno d'Italia, Ministero degli Interni
	<i>Codice identificativo</i>	
5.3.2 Classificazione della relazione		Gerarchica
5.3.3 Descrizione della relazione		Ufficio sovraordinato
5.3.4 Date della relazione		1882 novembre 29 – 1945 luglio 11
Prima relazione		
5.3.1 Nomi/codici identificativi degli enti, persone e famiglie correlate	<i>Forma autorizzata del nome</i>	Regno d'Italia – Repubblica Italiana Alto commissariato per la sanità e l'igiene pubblica
	<i>Codice identificativo</i>	
5.3.2 Classificazione della relazione		Gerarchica
5.3.3 Descrizione della relazione		Ufficio sovraordinato
5.3.4 Date della relazione		1945 luglio 12 – 1958 marzo 12
Seconda relazione		
5.3.1 Nomi/codici identificativi degli enti, persone e famiglie correlate	<i>Forma autorizzata del nome</i>	Repubblica Italiana Ministero della Sanità
	<i>Codice identificativo</i>	
5.3.2 Classificazione della relazione		Gerarchica
5.3.3 Descrizione della relazione		Ufficio sovraordinato
5.3.4 Date della relazione		1958 marzo 13 – 1998 dicembre 10
Terza relazione		
5.3.1 Nomi/codici identificativi degli enti, persone e famiglie correlate	<i>Forma autorizzata del nome</i>	Regione Campania Assessorato alla Sanità
	<i>Codice identificativo</i>	
5.3.2 Classificazione della relazione		Gerarchica
5.3.3 Descrizione della relazione		Ufficio sovraordinato
5.3.4 Date della relazione		1983 gennaio – 1998 dicembre 10
5.4 AREA DI CONTROLLO		
5.4.3 Norme e/o convenzioni	<i>Bibliografia</i>	- <i>ISAAR (CPF) – Standard internazionale per i record d'autorità archivistici di enti, persone, famiglie</i> . Seconda edizione. Traduzione italiana dalla versione originale in lingua inglese di Stefano Vitali, Firenze, 2004 - <i>Norme per i collaboratori [delle pubblicazioni degli archivi di Stato]</i> , Roma, Ministero per i Beni Culturali e Ambientali. Ufficio centrale per i beni archivistici, 1992

5.4.4 Grado di elaborazione		Prima versione
5.4.5. Livello di completezza		Intermedio
5.4.6 Data di redazione, revisione o cancellazione		2010 ottobre
5.4.7 Lingua/e e scrittura/e		Italiano
5.4.8 Fonti		<ul style="list-style-type: none"> - ANFOSSO LUIGI, <i>La legislazione italiana sui manicomi e sugli alienati: commento alla legge 14 febbraio 1904, n. 36 ed al Regolamento approvato con R. Decreto 5 marzo 1905 n. 158</i>, Torino, UTET, 1907 - MINISTERO PER I BENI CULTURALI ED AMBIENTALI – BFFICIO CENTRALE PER I BENI ARCHIVISTICI, <i>Guida generale degli archivi di Stato, III, Napoli</i>, Roma, 1986 - SERGIO PIRO - ODDATI ANTONIO (a cura di), <i>La riforma psichiatrica del 1978 e il meridione d'Italia</i>, Roma, Il pensiero scientifico editore, 1983 - VENTRA CARMELO, <i>L'ospedale psichiatrico consortile Vittorio Emanuele II di Nocera Inferiore nel suo primo cinquantennio. 1883 -1934</i>, Napoli, ITEA, 1934 - VENTRA DOMENICO, <i>La legge sui manicomi e sugli alienati</i>, Nocera Inferiore, Tipografia del manicomio, 1906
5.4.9 Note sulla compilazione del record	<i>Nomi dei compilatori dei record</i>	Candida Carrino

6. COLLEGAMENTO DEGLI ENTI, PERSONE E FAMIGLIE CON LA DOCUMENTAZIONE ARCHIVISTICA E CON ALTRE RISORSE		
Risorsa collegata		
6.1 Codici identificativi e denominazioni o titoli delle risorse collegate	<i>Denominazione</i>	Fondo <i>Prefettura di Salerno</i> dell'Archivio di Stato di Salerno
	<i>Codice identificativo</i>	
6.2 Tipologia delle risorse collegate		Fondo archivistico
6.3 Natura delle relazioni		Soggetto produttore
6.4 Data delle risorse collegate e/o delle relazioni		1888 – 1933

ARCHIVIO DELL'OSPEDALE PSICHIATRICO "VITTORIO EMANUELE II" DI NOCERA INFERIORE
Scheda descrittiva elaborata secondo le norme ISAD (G)

3. ELEMENTI DI DESCRIZIONE		
3.1 AREA DELL'IDENTIFICAZIONE		
3.1.1 Segnatura e/o codice/i identificativo/i		IT ASOP Nocera Inferiore
3.1.2 Denominazione o titolo		Archivio dell'ospedale psichiatrico "Vittorio Emanuele II" di Nocera Inferiore
3.1.3 Data/e		1882 - 1998
3.1.4 Livello di descrizione		Fondo
3.1.5 Consistenza e supporto dell'unità di descrizione		130 metri lineari circa 1909 unità tra registri e buste + 41.914 fascicoli dei ricoverati
3.2 AREA DELLE INFORMAZIONI SUL CONTESTO		
3.2.1 Denominazione del/dei soggetto/i produttore/i		Ospedale psichiatrico consortile "Vittorio Emanuele II"
3.2.2 Storia istituzionale/amministrativa, nota biografica		<p>L'ospedale psichiatrico "Vittorio Emanuele II" di Nocera Inferiore è stato fondato nel 1882 per volere di Federico Ricco che era riuscito a consorzare le province di Avellino, Bari, Campobasso, Cosenza, Foggia e Salerno, per la cura e l'assistenza dei malati di mente. Successivamente nel 1924 il concessionario è stato estromesso dalla gestione del manicomio, che è stata assunta, dopo il ritiro delle province di Avellino e Bari, dalle rimanenti province.</p> <p>Le attività dell'ente sono state fissate in alcune norme fondamentali, quali lo statuto del consorzio del 5 febbraio 1884, il contratto di concessione del 6 febbraio 1884, i regolamenti del 1886, del 1888 e del 1893, lo statuto del consorzio del 4 aprile 1928, la legge nazionale n. 36 del 1904, il regolamento n. 615 del 1909, la legge n. 431 del 1968, la legge n. 180 del 1978. L'istituto è stato dismesso nel 1998 in applicazione della legge n. 180/1978.</p>
3.2.3 Storia archivistica		<p>Il lavoro di riordinamento e inventariazione informatizzata dell'archivio del "Vittorio Emanuele II" è cominciato nel 2001 nell'ambito del progetto del Ministero per i beni e le attività culturali "Carte da legare", coordinato dalla Soprintendenza archivistica per la Campania. Il gruppo di lavoro era costituito da Candida Carrino, Rossella Greco, Viviane Talamo de Vargas Macchiucca e Maria Tortoriello.</p> <p>L'intervento è stato misurato su due esigenze: la prima quella di non cancellare la memoria di ordinamenti precedenti, che avevano determinato la struttura archivistica, ma, anzi, seguendone la logica, di ridare funzionalità anche ai fini della ricerca documentaria, la seconda quella di perseguire l'obiettivo del progetto nazionale cioè di contribuire a creare la rete di interventi omogenei, in modo da rendere allineabili e confrontabili gli strumenti di consultazione e le basi dati. La documentazione era abbastanza integra e soprattutto in discrete condizioni di conservazione.</p> <p>In una fase iniziale si è provveduto alla ricognizione del materiale, al suo recupero e all'allocazione in nuovi locali messi a disposizione dalla Fondazione CeRPS. Di seguito si è provveduto alle operazioni di spolveratura, di sostituzione dei contenitori ormai inutilizzabili, facendo attenzione a non distruggere le eventuali segnature archivistiche, e alla sistemazione su scaffalature appositamente predisposte. In seguito, attraverso l'anamnesi delle segnature archivistiche sui singoli documenti, sulle copertine dei fascicoli e sui</p>

		<p>contenitori, delle indicazioni sui registri di protocollo nonché attraverso lo studio di titolari rinvenuti si è potuto effettuare una ricostruzione degli ordinamenti archivistici, che si sono susseguiti attraverso gli anni. In questa fase, non di minore importanza è stato lo studio dei rapporti dell'ente con le amministrazioni delle province consorziate, nonché le trasformazioni e i mutamenti organizzativi interni in rapporto alle diverse attribuzioni degli uffici amministrativi.</p> <p>Tutto ciò ha permesso un'operazione di ordinamento, che attraverso scelte meditate, ha consentito il ripristino dell'organizzazione dell'archivio, così come quando era funzionale alla gestione dell'ente.</p> <p>Immediatamente è risultato che il tempo aveva determinato la dispersione di parte della documentazione per cui alcune serie archivistiche presentano lacune. Si deve registrare che le serie maggiormente integre sono quelle strettamente connesse ai pazienti: i registri di matricola, i registri e i verbali di ammissione e di dimissione, i verbali di ammissione e diagnosi, le richieste di informazioni, il movimento dei folli, ecc.</p> <p>Nella ricostruzione delle serie documentarie non è stata seguita una rigida divisione tra la documentazione amministrativa e quella sanitaria.</p> <p>Quindi, si è proseguito nella descrizione delle serie, delle sottoserie e delle unità archivistiche per l'inventariazione definitiva e la compilazione degli strumenti di ricerca sia in formato cartaceo che elettronico, quest'ultimo mediante l'utilizzo di un software dedicato.</p> <p>L'archivio è costituito da 1909 unità tra registri e buste prodotte dal 1882 al 1998, a cui devono essere aggiunte le 41.914 cartelle cliniche. L'inventario presenta due sezioni "Registri" e "Carteggi", la seconda sezione è suddivisa a sua volta in "Carteggio classificato" e "Carteggio non classificato".</p> <p>Le cartelle cliniche, comprese quelle di "Materdomini", sono state ordinate ma non ancora informatizzate.</p>
3.2.4 Modalità di acquisizione o versamento		Azienda sanitaria locale Salerno, già Salerno I
3.3 STRUTTURA DELLE INFORMAZIONI RELATIVE AL CONTENUTO E ALLA STRUTTURA		
3.3.1 Ambiti e contenuto		Il fondo presenta documentazione amministrativa e sanitaria varia, delibere, registri, cartelle cliniche, statistiche, corrispondenza, fotografie, piante dell'ex ospedale psichiatrico "Vittorio Emanuele II" di Nocera Inferiore (SA) prodotta tra il 1882 e il 1998.
3.3.2 Procedure, temi e criteri di valutazione e scarto		Non si hanno notizie di operazioni di scarto.
3.3.3 Incrementi previsti		Non sono previsti incrementi.
3.3.4 Criteri di ordinamento		<p>Tutta la documentazione è stata suddivisa in due sezioni "Registri" e "Carteggi"; la seconda sezione è suddivisa a sua volta in "Carteggio classificato" e "Carteggio non classificato".</p> <p>Nella prima sezione sono stati organizzati tutti i registri in 20 serie; il "Carteggio classificato" è suddiviso in 7 categorie, strutturate in scaffali e caselle; il "Carteggio non classificato", corrispondente ai documenti che non recavano alcuna traccia di classificazione, è stato organizzato in 15 serie.</p> <p>Al fine di facilitare la consultazione della documentazione per ciascuna categoria e serie sono stati riportati i seguenti elementi: il titolo, gli estremi cronologici, la consistenza, la descrizione generale del contenuto, le norme legislative e i regolamentari di riferimento.</p> <p>Per ciascuna unità archivistica, invece, sono stati indicati il</p>

		numero progressivo, la collocazione, l'intitolazione, trascritta in corsivo se originale, gli estremi cronologici, il contenuto, la consistenza, le note di condizionamento (busta, registro, fascicolo, ecc.).
3.4 AREA DELLE INFORMAZIONI RELATIVE ALLE CONDIZIONI DI ACCESSO ED UTILIZZAZIONE		
3.4.1 Condizioni che regolano l'accesso		Consultazione limitata ai sensi del d. lgs. n. 196 del 30 giugno 2003, previa autorizzazione del dirigente dell'ASL.
3.4.2 Condizioni che regolano la riproduzione		È consentita solo la riproduzione fotografica.
3.4.3 Lingua/scrittura della documentazione		Italiano
3.4.5. Strumenti di ricerca		Per la consultazione della documentazione è disponibile un inventario cartaceo e un inventario in versione elettronica realizzato con un software dedicato.
3.5 AREA DELLE INFORMAZIONI RELATIVE A DOCUMENTAZIONE COLLEGATA		
3.5.1 Esistenza e localizzazione degli originali		Il fondo è conservato presso al sede della Fondazione CeRP-Centro ricerche sulla psichiatria e le scienze umane.
3.5.2 Esistenza e localizzazione di copie		Non esistono copie della documentazione.
3.5.4 Bibliografia		<ul style="list-style-type: none"> - FEVI BIANCHINI MARCO, <i>Relazione statistica, tecnica, sanitaria sull'andamento dell'ospedale psichiatrico per il triennio 1 gennaio 1931 a 31 dicembre 1933</i>, in «Archivio Generale di Neurologia, Psichiatria e Psicoanalisi», Napoli, I.T.E.A., 1934, vol. XV, pp. 152-165 - PIRO SERGIO - ODDATI ANTONIO (a cura di), <i>La riforma psichiatrica del 1978 e il meridione d'Italia</i>, Roma, Il pensiero scientifico editore, 1983 - SALOMONE GIUSEPPINA, <i>Il manicomio di Nocera Inferiore. Il «Vittorio Emanuele II» dal 1882 al 1924</i>, Napoli, Idelson-Gnocchi, 2004 - VENTRA CARMELO, <i>L'ospedale psichiatrico consortile Vittorio Emanuele II di Nocera Inferiore nel suo primo cinquantennio. 1883 -1934</i>, Napoli, ITEA, 1934 - VENTRA DOMENICO, <i>La legge sui manicomi e sugli alienati</i>, Nocera Inferiore, Tipografia del manicomio, 1906 - VENTRA DOMENICO, <i>Resoconto statistico e tecnico del Manicomio Interprovinciale V. E. II per l'anno 1920</i>, Nocera Inferiore, Tipografia del manicomio, 1921
3.6 AREA DELLE NOTE		
3.6.1 Note		
3.7 AREA DI CONTROLLO DELLA DESCRIZIONE		
3.7.1 Nota dell'archivista	<i>Nomi dei compilatori dei record</i>	Candida Carrino
3.7.2 Norme o convenzioni		<ul style="list-style-type: none"> - ISAD (G): <i>General International Standard Archival Description</i>. Seconda edizione. Traduzione italiana dalla versione originale in lingua inglese di Stefano Vitali e con la collaborazione di Maurizio Savoja, Firenze, 2000 - <i>Norme per i collaboratori [delle pubblicazioni degli archivi di Stato]</i>, Roma, Ministero per i Beni Culturali e Ambientali. Ufficio centrale per i beni archivistici, 1992
3.7.3 Data/e della descrizione		2010 ottobre

TITOLARIO

Sezione I - Registri (1882 - 1998)

- Serie - Deliberazioni (1921 - 1982)
- Serie - Registri di matricola e pandetta (1882 - 1977)
 - Sottoserie - Matricola uomini e donne (1882 - 1945)
 - Sottoserie - Pandetta della matricola (s.d.)
 - Sottoserie - Rubrica generale uomini e donne (1882 - 1997)
- Serie - Libri Nosologici (1882 - 1998)
 - a) Uomini
 - b) Donne
- Serie - Ammissioni (1901 - 1998)
 - Sottoserie - Verbali di ammissione uomini e donne (1901 -1984)
 - Sottoserie - Registri di ammissione uomini (1958 - 1977)
 - Sottoserie - Rubrica generale uomini e donne (s. d.)
 - Sottoserie - Ammissioni e diagnosi (1948 -1977)
 - a) Uomini
 - b) Donne
- Serie - Usciti e morti (1883 - 1998)
 - Sottoserie - Usciti uomini e donne (1883 - 1945)
 - Sottoserie - Morti uomini e donne (1883 - 1954)
 - Sottoserie - Dimessi e morti (1907 - 1998)
 - a) Uomini e donne
 - b) Uomini
 - c) Donne
 - Sottoserie - Rubrica dimessi e morti (1932 - 1997)
 - a) Uomini
 - b) Donne
- Serie - Necroscopie (1901 - 1962)
- Serie - Movimento statistico ammalati (1920 - 1983)
- Serie - Movimento degli ammalati a carico delle province (1915 - 1940)
- Serie - Conta giornaliera dei malati (1977 - 1998)
- Serie - Visite (1995)
- Serie - Folli criminali (1904 - 1942)
- Serie - Fardellario (1930 - 1952)
 - Sottoserie - Fardellario (1930 - 1952)
 - Sottoserie - Fardellario fuori uso (1938 - 1950)
- Serie - Vittitazione (1928 - 1995)
 - Sottoserie - Somministrazioni dietetiche (1973 - 1995)
 - Sottoserie - Carpetta giornaliera (1983 - 1989)
 - Sottoserie - Numero pasti (1928 - 1929)
 - Sottoserie - Distribuzione generi alimentari (1946 - 1949)
 - Sottoserie - Etichetta viveri (1959 - 1972)
 - a) Ventra
 - b) Centrale
 - c) Lavoro
 - Sottoserie - Etichetta viveri dispensa (1966 - 1973)
 - Sottoserie - Servizio del pane (1953 - 1981)
- Serie - Forniture generi alimentari (1936 - 1991)
 - Sottoserie - Mastri generi alimentari (1937 - 1980)
 - Sottoserie - Dispensa (1962 - 1973)
 - Sottoserie - Economia della cucina (1944 - 1963)
 - Sottoserie - Pane (1936 - 1991)

- Sottoserie - Panificazione (1957-1971)
- Sottoserie - Colonia agricola (1943-1971)
 - a) Colonia agricola
 - b) Registro della colonia agricola
- Serie - Casermaggio (1929-1990)
 - Sottoserie - Mastri (1929-1989)
 - Sottoserie - Mastro fornitori (1929 -1939)
 - Sottoserie - Cambio biancheria (1968 -1969)
 - Sottoserie - Registro distribuzione (1932 -1977)
 - Sottoserie - Magazzino (1931 - 1985)
 - a) Reparti
 - b) Padiglioni magazzino
 - c) Registro fuori uso
 - Sottoserie - Lavorazioni (1967 - 1990)
 - Sottoserie - Richieste interne (1961 - 1977)
 - Sottoserie - Richieste esterne (1961 - 1974)
 - Sottoserie - Lavanderia (1960 - 1963)
 - Sottoserie - Legna da ardere (1948 - 1978)
 - Sottoserie - Sacchi vuoti (1958 - 1962)
 - Sottoserie - Segatura (1936 - 1976)
 - Sottoserie - Sapone e combustibili (1936 - 1974)
 - Sottoserie - Distribuzione generi vari (1956 - 1985)
 - Sottoserie - Cancelleria (1956 - 1984)
- Serie - Contabilità (1921 - 1981)
 - Sottoserie - Entrate (1922 - 1967)
 - Sottoserie - Uscite (1922 - 1964)
 - Sottoserie - Contabilità degli impegni (1929 - 1955)
 - Sottoserie - Residui attivi (1926 - 1964)
 - Sottoserie - Residui passivi (1924 - 1963)
 - Sottoserie - Giornali di cassa (1921 -1967)
 - Sottoserie - Reversali di cassa (1935 - 1937)
 - Sottoserie - Bollette di quietanza (1944 - 1945)
 - Sottoserie - Giornale dei mandati (1929 - 1960)
 - Sottoserie - Registro fatture (1962 - 1969)
- Serie - Contabilità folli (1930 - 1968)
 - Sottoserie - Rette folli fuori consorzio (1930 - 1955)
 - Sottoserie - Spese per il rimpatrio e trasferimento dei folli (1937 - 1950)
 - Sottoserie - Somme spedite dai folli alle famiglie (1939 - 1968)
- Serie - Personale (1955 - 1996)
 - Sottoserie - Libro matricola del personale (1933 - 1955)
 - Sottoserie - Registro stato di servizio (s.d.)
 - Sottoserie - Stipendi (s.d.)
 - Sottoserie - Cessione quinto (s.d.)
 - Sottoserie - Operai avventizi (1969 - 1970)
 - Sottoserie - Libri paga (1947 - 1977)
- Serie - Lavori alle strutture (1905 - 1933)
 - Sottoserie - Relazioni (1905)
 - Sottoserie - Progetti (1907)
 - Sottoserie - Libretti di misura (1929 - 1933)
 - Sottoserie - Contabilità (1929 - 1933)
- Serie - Registri di protocollo (1893 - 1995)
 - Sottoserie - Generale (1893 - 1983)

Sottoserie - Servizio economico finanziario (1983 - 1995)
Sottoserie - IV Unità (1982 - 1983)
Sottoserie - Direzione sanitaria (1987 - 1995)
Sottoserie - Corrispondenza ricoverati (1988 - 1994)

Sezione II - Carteggi (1883 - 1981)

1 - Carteggio classificato (1916 - 1981)

Categoria 1 (1922 - 1965)

Scaffale 1 - Casella 3 (1930 - 1965)
Scaffale 1 - Casella 5 (1930 - 1960)
Scaffale 1 - Casella 8 (1930 - 1959)
Scaffale 1 - Casella 10 (1926 - 1959)
Scaffale 1 - Casella 24 (1922 - 1947)

Categoria 2 (1929 -1967)

Scaffale 2 - Casella 6 (1932 - 1962)
Scaffale 2 - Casella 12 (1929 - 1933)
Scaffale 2 - Casella 17 (1930 - 1955)
Scaffale 2 - Casella 18 (1938 -1959)
Scaffale 2 - Casella 20 (1932 - 1959)
Scaffale 2 - Casella 21 (1956 - 1962)
Scaffale 2 - Casella 22 (1935 - 1961)
Scaffale 2 - Casella 23 (1939 - 1960)
Scaffale 2 - Casella 26 (1933 -1949)
Scaffale 2 - Casella 28 (1934 - 1967)
Scaffale 2 - Casella 29 (1929 - 1959)
Scaffale 2 - Casella 30 (1939 - 1961)
Scaffale 2 - Casella 33 (1932 - 1956)
Scaffale 2 - Casella 34 (1936 - 1959)
Scaffale 2 - Casella 35 (1932 - 1957)

Categoria 3 (1925 - 1981)

Scaffale 3 - Casella 6 (1926 - 1929)
Scaffale 3 - Casella 21 (1939 - 1957)
Scaffale 3 - Casella 22 (1925 - 1955)
Scaffale 3 - Casella 23 (1932 - 1947)
Scaffale 3 - Casella 25 (1935 - 1954)
Scaffale 3 - Casella 26 (1927 - 1971)
Scaffale 3 - Casella 27 (1943 - 1981)
Scaffale 3 - Casella 28 (1926 - 1962)
Scaffale 3 - Casella 29 (1953 - 1980)
Scaffale 3 - Casella 30 (1957 - 1964)
Scaffale 3 - Casella 31 (1931 - 1933)
Scaffale 3 - Casella 32 (1932 - 1972)
Scaffale 3 - Casella 33 (1953 - 1956)
Scaffale 3 - Casella 35 (1928 - 1979)
Scaffale 3 - Casella 36 (1933 - 1959)

Categoria 4 (1920 - 1963)

Scaffale 4 - Casella 7 (1956)
Scaffale 4 - Casella 9 (1952 - 1957)
Scaffale 4 - Casella 22 (1923 - 1958)

Scaffale 4 - Casella 23 (1924 - 1963)
Scaffale 4 - Casella 24 (1937 - 1954)
Scaffale 4 - Casella 26 (1937 - 1959)
Scaffale 4 - Casella 27 (1933 - 1961)
Scaffale 4 - Casella 28 (1928 - 1950)
Scaffale 4 - Casella 32 (1920 - 1953)

Categoria 5 (1916 - 1968)

Scaffale 5 - Casella 9 (1940 - 1942)
Scaffale 5 - Casella 11 (1953 - 1958)
Scaffale 5 - Casella 14 (1917 - 1948)
Scaffale 5 - Casella 15 (1951 - 1961)
Scaffale 5 - Casella 16 (1920 - 1936)
Scaffale 5 - Casella 17 (1928 - 1934)
Scaffale 5 - Casella 18 (1934 - 1940)
Scaffale 5 - Casella 19 (1942 - 1949)
Scaffale 5 - Casella 20 (1934 - 1960)
Scaffale 5 - Casella 24 (1932 - 1942)
Scaffale 5 - Casella 28 (1933 - 1950)
Scaffale 5 - Casella 29 (1936 - 1955)
Scaffale 5 - Casella 30 (1932 - 1960)
Scaffale 5 - Casella 31 (1921 - 1964)
Scaffale 5 - Casella 32 (1932 - 1946)
Scaffale 5 - Casella 33 (1926 - 1942)
Scaffale 5 - Casella 34 (1962 - 1968)
Scaffale 5 - Casella 35 (1916 - 1964)
Scaffale 5 - Casella 36 (1954)

Categoria 7 (1920 - 1960)

Scaffale 7 - Casella 1 (1921 - 1959)
Scaffale 7 - Casella 2 (1927 - 1929)
Scaffale 7 - Casella 4 (1922 - 1939)
Scaffale 7 - Casella 5 (1917 - 1943)
Scaffale 7 - Casella 6 (1927 - 1951)
Scaffale 7 - Casella 7 (1920 - 1931)
Scaffale 7 - Casella 8 (1922 - 1948)
Scaffale 7 - Casella 10 (1920 - 1948)
Scaffale 7 - Casella 11 (1920 - 1960)
Scaffale 7 - Casella 12 (1920 - 1960)
Scaffale 7 - Casella 13 (1928 - 1958)
Scaffale 7 - Casella 14 (1921 - 1946)
Scaffale 7 - Casella 47 (1921)
Scaffale 7 - Casella 48 (1920 - 1923)

2 - Carteggio non classificato (1883 - 1976)

Serie - Regolamenti (1888 - 1916)
Serie - Consiglio di amministrazione (1884 - 1920)
 Sottoserie - Convocazioni (1884 - 1920)
 Sottoserie - Verbali (1884 - 1937)
Serie - Assemblea generale (1883 - 1921)
 Sottoserie - Convocazioni (1885 - 1921)
 Sottoserie - Verbali (1883 - 1920)
Serie - Commissione di vigilanza (1885 - 1919)

- Serie - Gestione Ricco - Nicotera (1884 - 1919)
- Serie - Gestione commissariale (1918 - 1922)
- Serie - Personale (1886 - 1998)
 - Sottoserie - Affari generali (1886 - 1919)
 - Sottoserie - Fascicoli del personale (s.d.)
 - a) Generale
 - b) Trasferiti
 - c) Dimessi
 - d) Deceduti
- Serie - Impianti (1885 - 1940)
- Serie - Casermaggio (1884 -1929)
 - Sottoserie - Forniture generi (1885)
 - Sottoserie - Inventari (1884 - 1929)
- Serie - Contabilità (1884 - 1945)
 - Sottoserie - Bilanci (1884 - 1922)
 - Sottoserie - Conto consuntivo (1884 - 1927)
 - Sottoserie - Finanziamenti e mutui (1885 - 1920)
 - Sottoserie - Rimborsi (1887 - 1945)
 - Sottoserie - Uscite (1895 - 1915)
 - Sottoserie - Cassa consortile (1912)
 - Sottoserie - Mandati (1931 - 1966)
 - Sottoserie - Licitazioni (1956 - 1981)
- Serie - Corrispondenza varia (1892 - 1923)
- Serie - Folli (1887 - 1951)
 - Sottoserie - Ammissioni (1888 - 1917)
 - Sottoserie - Richieste informazioni (1895 - 1901)
 - Sottoserie - Trasferimento folli (1887 - 1903)
 - Sottoserie - Diete (1898 - 1951)
 - Sottoserie - Relazioni mediche (1887 - 1919)
 - Sottoserie - Varie (1898 - 1919)
 - Sottoserie - Fascicoli dei ricoverati (1882 - 1998)
 - a) Sede Centrale (1882 - 1998)
 - b) Sede Materdomini (1882 - 1998)

Per quanto attiene ai lavori preliminari alla stesura dell'Inventario il gruppo di lavoro inizialmente composto da Candida Carrino, Rossella Greco, Viviane Talamo de Vargas Macciucca e Maria Tortoriello ha lavorato così come di seguito esplicitato.

Sono state elaborate in fase di precatalogazione:

da Candida Carrino le schede unità delle serie "Deliberazioni", "Registri di matricola e pandetta", "Libri nosologici", "Ammissioni", "Usciti e morti", della Categoria 1, 2 e 3, delle serie "Regolamenti", "Consiglio di amministrazione" e "Assemblea generale";

da Rossella Greco le schede unità delle serie "Necroscopie", "Movimento statistico ammalati", "Movimento degli ammalati a carico delle province", "Conta giornaliera dei malati", "Visite", della Categoria 4, delle serie "Commissione di vigilanza", "Gestione Ricco-Nicotera" e "Gestione commissariale";

da Viviane Talamo de Vargas Macciucca le schede unità delle serie "Folli criminali", "Fardellario", "Vittitazione", "Forniture generi alimentari", "Casermaggio", della Categoria 5, delle serie "Personale", "Impianti" e "Casermaggio";

da Maria Tortoriello le schede unità delle serie "Contabilità", "Contabilità folli", "Personale", "Lavori alle strutture", "Registri di protocollo", della Categoria 7, delle serie "Contabilità" e "Folli".

Successivamente, ai fini dell'ultimazione della schedatura e per la stesura dell'Inventario, Candida Carrino ha realizzato la descrizione delle serie e delle relative sottoserie della Sezione I-Registri e delle categorie, delle serie e delle sottoserie della Sezione II-Carteggi, inoltre ha corretto ed inserito nella cornice dell'ordinamento inventariale tutte le schede prodotte.

INVENTARIO
a cura di Candida Carrino

Sezione I - Registri (1882 - 1998)

1.379 registri

Serie - Deliberazioni (1921 - 1982)

129 registri

La gestione del manicomio interprovinciale nei primi anni di vita, dal 1882 al 1919, è stata abbastanza travagliata, in quanto vi era un equilibrio molto instabile e continuamente minato da forti tensioni tra la gestione privata, affidata alla ditta concessionaria Ricca-Nicotera, e le amministrazioni di ben sei province, Avellino, Bari, Campobasso, Cosenza, Foggia e Salerno. Quando non si riuscì più nemmeno ad assicurare il funzionamento dell'istituto, il prefetto di Salerno e, in seguito, il ministro dell'interno, nominarono dei commissari e, dunque, per il periodo che va dal 18 marzo 1919 al 24 giugno 1924 il manicomio ebbe una gestione commissariale straordinaria.

In seguito, con il ritiro da parte delle province di Avellino e di Bari dei malati appartenenti a loro e la fine del rapporto con i concessionari, l'ospedale psichiatrico interprovinciale "Vittorio Emanuele II" fu gestito esclusivamente da un consiglio di amministrazione composto dai rappresentanti delle province di Campobasso, Cosenza, Foggia e Salerno. In seguito l'ente passò di competenza dell'USL di Salerno.

Per la storia più dettagliata di questi anni si rimanda all'introduzione del volume.

La serie raccoglie le delibere del regio commissario per l'amministrazione straordinaria del manicomio (solo il primo registro) e le delibere del consiglio di amministrazione del consorzio interprovinciale per la gestione del manicomio.

1	1 mar. 1921 - 18 giu. 1928
<i>Deliberazioni</i>	
2	28 giu. 1928 - 14 lug. 1929
<i>Registro delle deliberazioni n. 1 dal 24 giugno 1928 al 14 luglio 1929</i>	
3	16 lug. 1929 - 2 feb. 1930
<i>Registro delle deliberazioni n. 2 dal 16 luglio 1929 al 2 febbraio 1930</i>	
4	2 feb. 1930 - 9 ago. 1931
<i>Registro delle deliberazioni n. 3 dal 2 febbraio 1930 al 9 agosto 1931</i>	
5	6 sett. 1931 - 15 dic. 1932
<i>Registro delle deliberazioni dal 6 settembre 1931 al 15 agosto 1932</i>	
6	30 mar. 1935 - 12 dic. 1936
<i>Dal 30/3/1935 al 12/12/1936</i>	
7	7 gen. 1942 - 28 dic. 1945
<i>Deliberazioni del Consiglio di amministrazione dal 7 gennaio 1942 (n. 29) al 28 dicembre 1945 (n. 239)</i>	
8	4 gen. 1946 - 18 mag. 1947
<i>Deliberazioni del Consiglio di amministrazione dal 4 gennaio 1946 (n. 1) al 18 maggio 1947 (n. 112)</i>	
9	17 ott. 1948 - 17 mar. 1950
<i>Deliberazioni del Consiglio di amministrazione dal 17 ottobre 1948 (n. 217) al 17 marzo 1950 (n. 110)</i>	
10	9 gen. 1954 - 26 nov. 1954

<i>Deliberazioni del Consiglio di amministrazione dal 9 gennaio al 26 novembre 1954 (n. 1 a 580) anno 1954</i>	
11	6 gen. 1955 - 3 dic. 1955
<i>Deliberazioni del Consiglio di amministrazione anno 1955 dall'6 gennaio (n.1) al 3 dicembre 1955 (n. 683)</i>	
12	28 gen. 1956 - 25 nov. 1956
<i>Deliberazioni del Consiglio di amministrazione anno 1956 dal 28 gennaio (n.1) al 25 novembre 1956 (n. 634)</i>	
13	20 gen. 1958 - 27 nov. 1958
<i>Anno 1958. Deliberazioni dal 20 gennaio (n. 1) al 27 novembre (n. 540)</i>	
14	8 gen. 1959 - 15 dic. 1959
<i>Anno 1959. Deliberazioni dal 8 gennaio (n. 1) al 15 dicembre (n. 740)</i>	
15	26 gen. 1960 - 25 nov. 1960
<i>Anno 1960. Deliberazioni dal 26 gennaio (n. 1) al 25 novembre (n. 767)</i>	
16	16 gen. 1961 - 12 dic. 1961
<i>Anno 1961. Deliberazioni dal 16 gennaio (n. 1) al 12 dicembre (n. 678)</i>	
17	20 feb. 1962 - 11 dic. 1962
<i>Deliberazioni. Anno 1962</i>	
18	13 mar. 1963 - 25 nov. 1963
<i>Deliberazioni. Anno 1963</i>	
19	14 gen. 1964 - 20 ott. 1964
<i>Deliberazioni. Anno 1964</i>	
20	10 apr. 1965 - 5 ott. 1965
<i>Deliberazioni. Anno 1965</i>	
21	8 feb. 1966 - 10 dic. 1966
<i>Deliberazioni. Anno 1966</i>	
22	11 gen. 1967 - 6 dic. 1967
<i>Deliberazioni. Anno 1967</i>	
23	14 feb. 1968 - 4 dic. 1968
<i>Deliberazioni. Anno 1968</i>	
24	3 mar. 1969 - 24 mar. 1969
<i>Anno 1969. Vol. I dal n. 1 al n. 141</i>	
25	26 mag. 1969 - 4 ago. 1969
<i>Anno 1969. Vol. II dal n. 142 al n. 341</i>	
26	22 set. 1969 - 20 dic. 1969
<i>Anno 1969. Vol. III dal n. 342 al n. 505</i>	
27	26 gen. 1970 - 18 mag. 1970
<i>Anno 1970. Vol. I dal n. 1 al n. 188</i>	
28	18 mag. 1970 - 28 set. 1970
<i>Anno 1970. Vol. II dal n. 189 al n. 376</i>	
29	29 set. 1970 - 7 dic. 1970
<i>Anno 1970. Vol. III dal n. 377 al n. 566</i>	

30		25 giu.1971 - 31 mag.1971
	<i>Anno 1971. Vol. I dal n. 1 al n. 180</i>	
31		31 mag. 1971 - 21 giu. 1971
	<i>Anno 1971. Vol. II dal n. 181 al n. 360</i>	
32		21 giu. 1971 - 25 ott. 1971
	<i>Anno 1971. Vol. III dal n. 361 al n. 540</i>	
33		25 ott. 1971 - 20 dic. 1971
	<i>Anno 1971. Vol. IV dal n. 541 al n. 720</i>	
34		7 feb. 1972 - 29 mag. 1972
	<i>Anno 1972. Vol. I dal n. 1 al n. 185</i>	
35		29 mag. 1972 - 24 lug. 1972
	<i>Anno 1972. Vol. II dal n. 186 al n. 323</i>	
36		25 set. 1972 - 20 nov.1972
	<i>Anno 1972. Vol. III dal n. 324 al n. 503</i>	
37		28 feb.1973 - 20 mar. 1973
	<i>Anno 1973. Vol. I dal n. 1 al n. 133</i>	
38		2 apr. 1973 - 9 lug. 1973
	<i>Anno 1973. Vol. II dal n. 134 al n. 266</i>	
39		9 lug. 1973 - 22 ott. 1973
	<i>Anno 1973. Vol. III dal n. 267 al n. 396</i>	
40		22 ott. 1973 - 24 dic. 1973
	<i>Anno 1973. Vol. IV dal n. 397 al n. 531</i>	
41		24 dic.1973
	<i>Anno 1973. Vol. V dal n. 532 al n. 641</i>	
42		4 feb. 1974 - 8 apr. 1974
	<i>Anno 1974. Vol. I dal n. 1 al n. 159</i>	
43		8 apr. 1974 - 8 lug. 1974
	<i>Anno 1974. Vol. II dal n. 160 al n. 273</i>	
44		8 lug. 1974
	<i>Anno 1974. Vol. III dal n. 274 al n. 375</i>	
45		8 lug. 1974 - 23 set. 1974
	<i>Anno 1974. Vol. IV dal n. 376 al n. 492</i>	
46		23 set. 1974 - 2 dic. 1974
	<i>Anno 1974. Vol. V dal n. 493 al n. 616</i>	
47		2 dic.1974
	<i>Anno 1974. Vol. VI dal n. 617 al n. 693</i>	
48		27 gen 1975 - 20 mar.1975
	<i>Anno 1975. Vol. I dal n. 1 al n. 129</i>	
49		20 mar. 1975 - 26 apr. 1975
	<i>Anno 1975. Vol. II dal n. 130 al n. 275</i>	
50		26 apr. 1975 - 30 giu. 1975
	<i>Anno 1975. Vol. III dal n. 276 al n. 417</i>	

51	30 giu. 1975 - 9 ago.1975
<i>Anno 1975. Vol. IV dal n. 418 al n. 561</i>	
52	6 ott. 1975 - 9 dic.1975
<i>Anno 1975. Vol. V dal n. 562 al n. 713</i>	
53	22 dic.1975
<i>Anno 1975. Vol. VI dal n. 714 al n. 789</i>	
54	26 gen. 1976 - 16 feb. 1976
<i>Anno 1976. Vol. I dal n. 1 al n. 130</i>	
55	16 feb. 1976 - 29 mar. 1976
<i>Anno 1976. Vol. II dal n. 131 al n. 201</i>	
56	26 apr. 1976 - 15 mag. 1976
<i>Anno 1976. Vol. III dal n. 202 al n. 322</i>	
57	15 mag. 1976 - 2 ago. 1976
<i>Anno 1976. Vol. IV dal n. 323 al n. 461</i>	
58	2 ago.1976 - 6 set. 1976
<i>Anno 1976. Vol. V dal n. 462 al n. 528</i>	
59	6 set. 1976
<i>Anno 1976. Vol. VI dal n. 529 al n. 537</i>	
60	6 set. 1976 - 6 dic. 1976
<i>Anno 1976. Vol. VII dal n. 538 al n. 698</i>	
61	15 gen. 1977 - 17 feb. 1977
<i>Anno 1977. Vol. I dal n. 1 al n. 131</i>	
62	17 feb. 1977 - 7 apr.1977
<i>Anno 1977. Vol. II dal n. 132 al n. 246</i>	
63	23 apr. 1977 - 4 giu. 1977
<i>Anno 1977. Vol. III dal n. 247 al n. 341</i>	
64	4 giu.1977 - 27 giu. 1977
<i>Anno 1977. Vol. IV dal n. 342 al n. 483</i>	
65	20 lug. 1977 - 13 set. 1977
<i>Anno 1977. Vol. V dal n. 484 al n. 580</i>	
66	13 set. 1977 - 20 ott. 1977
<i>Anno 1977. Vol. VI dal n. 581 al n. 718</i>	
67	7 nov. 1977 - 30 nov. 1977
<i>Anno 1977. Vol. VII dal n. 719 al n. 796</i>	
68	30 nov. 1977 - 23 dic.1977
<i>Anno 1977. Vol. VIII dal n. 797 al n. 864</i>	
69	2 feb. 1978 - 23 feb. 1978
<i>Anno 1978. Vol. I dal n. 1 al n. 82</i>	
70	15 feb. 1978 - 28 mar. 1978
<i>Anno 1978. Vol. II dal n. 83 al n. 180</i>	
71	28 mar. 1978 - 4 mag. 1978
<i>Anno 1978. Vol. III dal n. 181 al n. 260</i>	

72	4 mag. 1978 - 23 mag. 1978
<i>Anno 1978. Vol. IV dal n. 261 al n. 358</i>	
73	4 lug. 1979 - 4 ago. 1979
<i>Anno 1978. Vol. V dal n. 359 al n. 466</i>	
74	16 ago. 1978 - 18 ago. 1978
<i>Anno 1978. Vol. VI dal n. 467 al n. 530</i>	
75	29 set. 1978 - 3 nov. 1978
<i>Anno 1978. Vol. VII dal n. 531 al n. 667</i>	
76	3 nov. 1978
<i>Anno 1978. Vol. VIII dal n. 668 al n. 746</i>	
77	4 dic. 1978 - 3 gen. 1979
<i>Anno 1978. Vol. IX dal n. 747 al n. 817</i>	
78	15 gen. 1979 - 23 feb. 1979
<i>Anno 1979. Vol. I dal n. 1 al n. 68</i>	
79	23 feb. 1979 - 4 apr. 1979
<i>Anno 1979. Vol. II dal n. 69 al n. 190</i>	
80	4 apr. 1979 - 4 lug. 1979
<i>Anno 1979. Vol. III dal n. 191 al n. 293</i>	
81	4 lug. 1979 - 27 ago. 1979
<i>Anno 1979. Vol. IV dal n. 294 al n. 387</i>	
82	5 set. 1979 - 22 set. 1979
<i>Anno 1979. Vol. V dal n. 388 al n. 406</i>	
83	22 set. 1979 - 6 nov. 1979
<i>Anno 1979. Vol. VI dal n. 407 al n. 493</i>	
84	6 nov. 1979 - 4 dic. 1979
<i>Anno 1979. Vol. VII dal n. 494 al n. 535</i>	
85	26 nov. 1979
<i>Anno 1979. Vol. VIII n. 536</i>	
86	4 dic. 1979 - 2 gen. 1980
<i>Anno 1979. Vol. IX dal n. 537 al n. 617</i>	
87	25 gen. 1980 - 8 feb. 1980
<i>Anno 1980. Vol. I dal n. 1 al n. 80</i>	
88	8 feb. 1980
<i>Anno 1980. Vol. II dal n. 81 al n. 139</i>	
89	2 apr. 1980 - 3 apr. 1980
<i>Anno 1980. Vol. III dal n. 140 al n. 270</i>	
90	6 mag. 1980
<i>Anno 1980. Vol. IV dal n. 271 al n. 324</i>	
91	6 mag. 1980 - 27 mag. 1980
<i>Anno 1980. Vol. V dal n. 325 al n. 426</i>	
92	27 mag. 1980 - 13 ago. 1980
<i>Anno 1980. Vol. VI dal n. 427 al n. 509</i>	

93	13 ago. 1980 - 30 set. 1980
<i>Anno 1980. Vol. VII dal n. 510 al n. 610</i>	
94	30 set. 1980
<i>Anno 1980. Vol. VIII dal n. 611 al n. 698</i>	
95	30 set. 1980
<i>Anno 1980. Vol. IX dal n. 699 al n. 711</i>	
96	30 set. 1980
<i>Anno 1980. Vol. X dal n. 712 al n. 727</i>	
97	21 ott. 1980 - 27 nov. 1980
<i>Anno 1980. Vol. XI dal n. 728 al n. 786</i>	
98	27 nov. 1980
<i>Anno 1980. Vol. XII dal n. 787 al n. 788</i>	
99	27 nov. 1980
<i>Anno 1980. Vol. XIII dal n. 789 al n. 835</i>	
100	27 nov. 1980
<i>Anno 1980. Vol. XIV dal n. 836 al n. 845</i>	
101	27 nov. 1980 - 6 gen. 1981
<i>Anno 1980. Vol. XV dal n. 846 al n. 930</i>	
102	9 feb. 1981 - 25 feb. 1981
<i>Anno 1981. Vol. I dal n. 1 al n. 73</i>	
103	26 feb. 1981
<i>Anno 1981. Vol. II dal n. 74 al n. 78</i>	
104	26 feb. 1981
<i>Anno 1981. Vol. III dal n. 79 al n. 81</i>	
105	26 feb. 1981 - 4 apr. 1981
<i>Anno 1981. Vol. IV dal n. 82 al n. 150</i>	
106	4 apr. 1981
<i>Anno 1981. Vol. V dal n. 151 al n. 202</i>	
107	4 apr. 1981 - 15 apr. 1981
<i>Anno 1981. Vol. VI dal n. 203 al n. 255</i>	
108	15 apr. 1981
<i>Anno 1981. Vol. VII dal n. 256 al n. 265</i>	
109	29 mag. 1981
<i>Anno 1981. Vol. VIII dal n. 266 al n. 289</i>	
110	29 mag. 1981
<i>Anno 1981. Vol. IX n. 290</i>	
111	29 mag. 1981
<i>Anno 1981. Vol. X dal n. 291 al n. 344</i>	
112	29 mag. 1981 - 1 giu. 1981
<i>Anno 1981. Vol. XI dal n. 345 al n. 389</i>	
113	1 giu. 1981
<i>Anno 1981. Vol. XII dal n. 390 al n. 451</i>	

114	13 lug. 1981
<i>Anno 1981. Vol. XIII dal n. 452 al n. 586</i>	
115	14 lug. 1981- 21 ago. 1981
<i>Anno 1981. Vol. XIV dal n. 587 al n. 659</i>	
116	21 ago. 1981 - 22 ago. 1981
<i>Anno 1981. Vol. XV dal n. 660 al n. 755</i>	
117	22 ago. 1981
<i>Anno 1981. Vol. XVI dal n. 756 al n. 774</i>	
118	22 ago. 1981 - 24 set. 1981
<i>Anno 1981. Vol. XVII dal n. 775 al n. 879</i>	
119	24 set. 1981 - 4 nov. 1981
<i>Anno 1981. Vol. XVIII dal n. 880 al n. 959</i>	
120	4 nov. 1981
<i>Anno 1981. Vol. XIX dal n. 960 al n. 1003</i>	
121	4 nov. 1981 - 5 nov. 1981
<i>Anno 1981. Vol. XX dal n. 1004 al n. 1061</i>	
122	26 nov. 1981
<i>Anno 1981. Vol. XXI dal n. 1062 al n. 1131</i>	
123	22 dic.1981 - 6 gen.1982
<i>Anno 1981. Vol. XXII dal n. 1132 al n. 1201</i>	
124	25 gen. 1982
<i>Anno 1982. Vol. I dal n. 1 al n. 60</i>	
125	25 gen. 1982 - 9 feb.1982
<i>Anno 1982. Vol. II dal n. 61 al n. 119</i>	
126	9 feb. 1982- 23 mar.1982
<i>Anno 1982. Vol. III dal n. 120 al n. 180</i>	
127	23 mar.1982- 8 apr.1982
<i>Anno 1982. Vol. IV dal n. 181 al n. 240</i>	
128	8 apr.1982
<i>Anno 1982. Vol. V dal n. 241 al n. 284</i>	
129	8 apr.1982- 24 mag.1982
<i>Anno 1982. Vol. VI dal n. 285 al n. 348</i>	

Serie - Registri di matricola e pandetta (1882 - 1977)

16 registri

La redazione dei registri di matricola era contestuale al ricovero dei pazienti, vi era grande attenzione nella loro compilazione in quanto da essi si desumeva la presenza di un ammalato all'interno della struttura manicomiale, che comportava sia una corresponsione giornaliera di una retta di mantenimento a carico o dei familiari o, come nella maggior parte dei casi, della provincia di appartenenza, sia una presa in carico del paziente e, dunque, un'assunzione di responsabilità non tanto di carattere medico, quanto di carattere giuridico.

Il *Regolamento* governativo del 1905, art. 62 *sub a*), confermava la necessità di tenere in ogni istituto un registro nominativo, sotto forma di rubrica alfabetica, di tutti i ricoverati. I

registri di matricola non si configuravano solo come rubriche alfabetiche, quanto piuttosto come un registro generale degli ingressi.

Essi erano compilati secondo un criterio cronologico e non prevedevano nessuna distinzione tra uomini e donne. Costituivano un punto di partenza essenziale per la ricostruzione statistica del movimento degli alienati.

I registri, raccolti in questa serie, vanno dal 1882 al 1945, le otto rubriche generali, invece, coprono gli anni fino al 1977, la serie comprende anche una pandetta alfabetica.

Sottoserie - **Matricola uomini e donne (1882 - 1945)**

7 registri

Matricola dei ricoverati. Le finche indicano il numero d'ordine, il nome e cognome del malato, la paternità, lo stato civile, il comune di nascita, la data di nascita, il domicilio antecedente all'ammissione, la professione, la causa e la natura della patologia, l'autorità che ne richiede l'ammissione, la data di ammissione, la data in cui viene dichiarato mentecatto, la classificazione della follia, a carico di chi viene ricoverato, la classe di trattamento assegnata, la specie del documento con cui la famiglia o l'ente assume il mantenimento, la riammissione e le recidive, il giorno dell'uscita, il motivo dell'uscita, le referenze e le osservazioni.

1	29 nov. 1882 - 4 nov. 1896
Matricola	
2	7 nov. 1896 - 18 feb. 1904
<i>Matricola da 3781 a 6700</i>	
3	18 feb. 1904 - 6 gen. 1911
<i>Matricola</i>	
4	6 gen. 1911 - 16 gen. 1917
<i>Matricola</i>	
5	18 gen. 1917 - 3 set. 1926
<i>Matricola da 15291 a 21170</i>	
6	3 set. 1926 - 28 gen. 1936
<i>Matricola da 21171 a 25960</i>	
7	28 gen. 1936 - 15 mag. 1945
Matricola	

Sottoserie - **Pandetta della matricola**

1 registro

1 s.d.

Pandetta della matricola

Pandetta della matricola. Le finche indicano il numero d'ammissione e di riammissione, il cognome e il nome, la paternità, la provincia a cui era a carico il folle, il numero di uscita e morte.

Sottoserie - **Rubrica generale uomini e donne (1882 - 1977)**

8 registri

Rubrica uomini e donne. Le finche indicano la data di ammissione, la data di riammissione, il cognome e il nome, la paternità, la provincia, la data di dimissione, la data di morte.

9	1882 - 1958
<i>Rubrica 1882 - 1958. A - E</i>	
10	1882 - 1958

<i>Rubrica 1882 - 1958. F - O</i>	
11	1882 - 1958
<i>Rubrica 1882 - 1958. P - Z</i>	
12	1959 - 1977
<i>Rubrica 1959 - settembre 1977. A - Z</i>	
13	1977
<i>I Unità. Rubrica ottobre 1977. A - Z</i>	
14	1977
<i>Ospedale Psichiatrico Consortile II Unità Nocera Inferiore. Dal 1/10/1977. A - Z</i>	
15	1977
<i>Rubrica III Unità dal 1/10/1977. A - Z</i>	
16	1977
<i>Rubrica IV Unità dal 1/10/1977. A - Z</i>	

Serie - Libri Nosologici (1883 - 1993)

21 registri

La serie, integra dal punto di vista cronologico, testimonia l'attenzione del personale medico per la loro redazione. Ai sensi dell'art. 3 co. 12 del *Regolamento interno* del 1893 tutti i medici avevano «l'obbligo di redigere le storie cliniche, i registri nosografici ed i quadri statistici riguardanti i folli sotto la loro immediata cura e vigilanza». Le indicazioni da riportare nelle finche erano strettamente legate alla descrizione della patologia: dalla genesi, il suo sviluppo, fino agli esiti.

Le registrazioni nosologiche presentano numerose finche che indicano il numero progressivo, la data di ammissione, il cognome e il nome, la paternità, l'età, il luogo di nascita, il domicilio, la professione o mestiere, lo stato civile, la condizione sociale, il grado d'istruzione, l'epoca dello sviluppo della pazzia, le cause remote e prossime, l'ereditarietà, il temperamento, la diagnosi della follia, la condizione patogena, l'evoluzione e complicazione della malattia, la recidività, l'esito e la eventuale necropsia.

Uomini

1	5 mar. 1883 - 31 ago. 1909
Registro nosologico	
2	1 set. 1909 - 8 apr. 1918
<i>Uomini dall'1/9/1909 all'8/4/1918</i>	
3	8 apr. 1918 - 30 mar. 1930
<i>Uomini dall'8/4/1918 al 30/3/1930</i>	
4	1 apr. 1930 - 10 lug. 1938
<i>Uomini dall'1/4/1930 al 10/7/1938</i>	
5	10 lug. 1938 - 18 lug. 1946
<i>Uomini dal 10/7/1938 al 18/7/1946</i>	
6	20 lug. 1946 - 22 nov. 1956
<i>Dal 20 luglio 1946 al 22 novembre 1956</i>	
7	27 set. 1975 - 28 set. 1977

<i>Uomini dal 27-9-1975 al 28-9-1977</i>	
8	1 ott. 1977 - 26 feb. 1998
<i>I Unità registro U. ottobre 1977</i>	
9	1 ott. 1977 - 3 giu. 1985
<i>Ospedale Psichiatrico Consortile V. E. II. II Unità Nocera Inferiore. Uomini 1/10/77</i>	
10	5 ott. 1977 - 27 dic. 1983
<i>Uomini III Unità dal 1/10/1977</i>	
11	4 ott. 1977 - 26 apr. 1984
<i>Uomini IV Unità dal 1/10/1977</i>	
Donne	
12	29 nov. 1882 - 31 ago. 1905
<i>Donne dal 29/11/1882 al 31/8/1905</i>	
13	1 set. 1905 - 29 giu. 1922
<i>Donne dal 1/9/1905 al 28/6/1922</i>	
14	1 lug. 1922 - 27 dic. 1934
<i>Donne dal 1/7/1922 al 27/12/1934</i>	
15	1 gen. 1935 - 2 giu. 1948
<i>Donne dal 1/1/1935 al 2/6/1948</i>	
16	1961 - 1975
<i>Registro nosologico donne</i>	
17	3 gen. 1976 - 30 set. 1977
<i>Donne dal 1/1/1976 al 30/9/1977</i>	
18	2 ott. 1977 - 2 giu. 1997
<i>Registro Donne ottobre 1977</i>	
19	2 ott. 1977 - 15 apr. 1985
<i>Ospedale Psichiatrico Consortile V. E. II. II Unità Nocera Inferiore. Donne 1/10/77</i>	
20	3 ott. 1977 - 9 nov. 1983
<i>Donne III Unità dal 1/10/77</i>	
21	18 ott. 1977 - 19 ott. 1983
<i>Donne IV Unità dal 1/10/77</i>	

Serie - Ammissioni (1901 - 1998)

111 registri

La disciplina dell'ammissione degli alienati ha subito variazioni non irrilevanti attraverso le diverse disposizioni normative succedutesi nel corso del tempo e attraverso la soluzione delle controversie tra le amministrazioni presenti sul territorio, competenti in materia. Il problema era di grande importanza, in quanto l'ammissione in una struttura manicomiale non nasceva esclusivamente da esigenze terapeutiche, ma era anche una misura di ordine pubblico, finalizzata all'allontanamento dalla società civile degli elementi pericolosi per sé e per gli altri. Il 23 agosto 1898 fu varato un *Nuovo Regolamento Interno circa le Ammissioni e Dimissioni dei Folli*, molto dettagliato ed analitico, che distingueva prioritariamente le ammissioni ordinarie e quelle di urgenza. Per le prime era richiesta 1) la domanda di ricovero

al prefetto della provincia di competenza fatta dal parente più prossimo o dal tutore, 2) il certificato di nascita, 3) il certificato medico dove era diagnosticata l'infermità mentale e la necessità del ricovero in manicomio come misura di ordine pubblico, 4) il certificato dell'autorità pubblica che convalidi i fatti dichiarati nel certificato medico, 5) la storia clinica del malato, 6) il certificato della giunta comunale nel quale sia attestato lo stato di indigenza del malato e della sua famiglia, 7) la nota del presidente della deputazione provinciale nella quale è dichiarato che il folle viene ricoverato a carico della provincia, 8) il decreto del prefetto della provincia che autorizza il ricovero.

Per le ammissioni d'urgenza bisognava esibire solo 1) la richiesta o del prefetto o dell'autorità di pubblica sicurezza o del sindaco o dell'autorità giudiziaria, 2) il certificato del medico dove espressamente era dichiarata l'urgenza dell'ammissione.

L'art. 10 prevedeva che «le ammissioni del folli nel manicomio, ordinarie o d'urgenza debbono essere dettagliatamente dichiarate in un verbale di ammissione, firmato dal medico di turno di guardia e dal direttore medico, i quali assumono la piena responsabilità di tale atto». Inoltre, sempre l'art. 10, chiariva che «il registro dei verbali di ammissione, legato e numerato progressivamente in ciascun foglio, dovrà essere custodito dal direttore medico e sarà ostensibile ad ogni richiesta dei rappresentanti delle province consorziate».

A seguito della legge del 1904 sui manicomi e il Regolamento del 1905¹, e la successiva modificazione dello stesso avvenuta nel 1909, le norme sull'ammissione furono regolamentate dal capo III artt. 36-57. Il primo prescriveva che per ricoverare un folle vi era bisogno di: 1) la richiesta di autorizzazione fatta dai familiari più prossimi o da un tutore, al pretore o alla locale autorità di pubblica sicurezza corredata del certificato medico (art. 37), che attestasse l'infermità mentale, «indicando i sintomi, l'origine, il decorso di essa», la necessità del ricovero in manicomio.

Ai sensi dell'art. 40 l'atto di notorietà doveva essere prodotto dal pretore o dal sindaco, accompagnato dalla deposizione giurata di quattro testimoni. Dovevano poi seguire le informazioni sulla capacità economica dell'alienato e della sua famiglia.

Inoltre, a richiesta dell'amministrazione del manicomio, ai sensi dell'art. 47, i sindaci erano tenuti ad esibire i seguenti documenti: a) situazione di famiglia, in cui dovevano essere compresi i parenti indicati nell'art. 142 cod. civ.; b) certificato relativo alle condizioni economiche dell'alienato e di ciascun parente indicato ai sensi dell'art. 142².

Seguita questa procedura, il folle era tenuto, per almeno 15 giorni, in osservazione, in modo da consentire ai medici del manicomio di verificare la veridicità della malattia, dopodiché o il direttore del manicomio trasmetteva al competente procuratore del Re la relazione, in cui motivava le ragioni o del ricovero nell'istituto o dimetteva definitivamente il presunto pazzo o autorizzava la "dimissione in esperimento" presso la famiglia di provenienza.

Il ricovero definitivo doveva essere decretato dal tribunale dove aveva sede il manicomio, dietro istanza del procuratore.

Queste norme uniformarono su tutto il territorio nazionale la disciplina delle ammissioni e rimasero in vigore fino all'applicazione della legge 180 del 1978.

Prima di quest'ultima, tuttavia, un'importante innovazione nella prassi delle ammissioni fu introdotta dalla legge del 18 marzo 1968, n. 431 che, all'art. 4, stabilì che l'ammissione in

¹ È il Regolamento varato in esecuzione della legge n. 36 del 14 febbraio 1904, approvato con r.d. n. 158 del 5 marzo 1905, pubblicato sulla G.U. n. 116 del 17 marzo 1905.

² L'art. 142 citato corrisponde all'art. 433 del cod. civ. tuttora in vigore.

manicomio potesse avvenire volontariamente a «richiesta del malato, per accertamento diagnostico e cura, su autorizzazione del medico di guardia».

Con la legge 180 del 1978, venne, di fatto, abolito l'impianto normativo del 1904 e del 1909 e l'esistenza stessa delle strutture manicomiali.

La serie comprende i verbali, i registri, due rubriche generali e i registri di ammissione con diagnosi.

Sottoserie - **Verbali di ammissione uomini e donne (1901 - 1984)**

88 registri

Nei verbali di ammissione sono indicati i dati anagrafici, la data e l'autorità che ne richiede il ricovero, la data del decreto di ammissione provvisoria e definitiva, le osservazioni sulle condizioni psicofisiche, gli oggetti posseduti al momento del ricovero e depositati presso l'economato.

1 3 ott. 1901- 23 apr. 1902

Verbali di ammissione n. 5. 1901

Dal n. 297 al n. 378 del 1901 e dal n. 1 al n. 113 del 1902.

2 15 mag. 1912 - 13 ago. 1912

Verbali di ammissione n. 34 dal n. 220 del 15/5/912 al n. 414 del 13/8/912

Dal n. 220 al n. 414.

3 12 ago. 1921 - 20 feb. 1922

Verbali di ammissione n. 66. Anno 1921. Dal n. 259 al n. 51 dal 12/8/1921 al 22/2/1922

Dal n. 259 al n. 404 del 1921 e dal n. 1 al n. 51 del 1922.

4 22 feb. 1922 - 21 lug. 1922

Verbali di ammissione n. 67. Anno 1922. Dal n. 51 al 242 dal 22/2/1922 al 21/7/1922

Dal n. 51 al n. 242.

5 21 lug. 1922 - 23 gen. 1923

Verbali di ammissione n. 68. 1922 - 1923. Dal 21/7/1922 al 23/1/923. Dal n. 243 al n. 25

Dal n. 243 al n. 415 del 1922 e dal n. 1 al n. 25 del 1923.

6 2 mag. 1929 - 14 set. 1929

N. 83. Verbali di ammissione. Dal n. 129 al n. 321. Dal 2/5/1929 al 14/9/1929

Dal n. 129 al n. 321 del 1929.

7 22 lug. 1930 - 13 dic. 1930

N. 86. Verbali di ammissione

Dal n. 250 al n. 428 del 1930.

8 19 lug. 1932 - 25 nov. 1932

N. 91. Verbali di ammissione dal 19 luglio 1932 al 25 novembre 1932

Dal n. 251 al n. 420 del 1932.

9 11 dic. 1934 - 19 apr. 1934

1933 - 1934. N. 95 dal 11 dicembre 1933 al 19 aprile 1934 dal n. 512 al n. 536 e dal n. 1 al n. 159

Dal n. 512 al n. 536 dell'11 dicembre 1933 e dal n. 1 al n. 159 del 19 aprile 1934.

10 20 apr. 1934 - 5 ago. 1934

N. 96 dal 20 aprile 1934 al 5 agosto 1934 dal n. 160 al n. 559

Dal n. 160 al n. 559 dal 20 aprile 1934 al 5 agosto 1934.

11 9 gen. 1935 - 24 mag. 1935

Verbali di ammissione

Dal n. 11 al n. 205 dal 9 gennaio 1935 al 24 maggio 1935.

12

24 mag. 1935 - 24 set. 1935

Verbali di ammissione

Dal n. 206 al n. 414 dal 24/5/1935 al 24/9/1935.

13

25 set. 1935 - 2 feb. 1936

Verbali di ammissione. N. 100 dal n. 415 del 25 settembre 1935 al n. 458 del 2 febbraio 1936

Verbale di ammissione dal n. 415 al n. 543 dal 25 settembre 1935 al 2 febbraio 1936.

14

23 nov. 1936 - 2 mar. 1937

Verbali di ammissione dal n. 627 al n. 99 dal 23 nov. 1936 al 2 marzo 1937

Dal n. 627 al n. 685 dal 2/03/1936 al 31/12/1936 e dal n. 1 al n. 99 dal 1/1/1937 al 2/3/1937.

15

2 mar. 1937 - 24 mag. 1937

Verbali di ammissione

Dal n. 101 al n. 282 dal 2/03/1937 al 24/05/1937.

16

5 nov. 1937 - 1 mar. 1938

Verbali di ammissione dal n. 615 al n. 93. Dal 5/11/1937 al 1/3/1938

Dal n. 615 al n. 704 dal 5/11/1937 al 31/12/1937 e dal n. 1 al n. 93 dal 3/1/1938 al 1/3/1938.

17

2 mar. 1938 - 14 mag. 1938

Verbali di ammissione dal n. 94 al n. 283 dal 2 marzo 1938 al 14 maggio 1938

Dal n. 94 al n. 283 dal 2/3/1938 al 14/5/1938.

18

15 mag. 1938 - 18 lug. 1938

Verbali di ammissione

Dal n. 284 al n. 467 dal 15/5/1938 al 18/7/1938.

19

8 lug. 1938 - 3 ott. 1938

Verbali ammissioni. Dal 468 al 633 dal 18 luglio 1938 al 3/10/1938

Dal n. 468 al n. 633 dal 18/7/1938 al 3/10/1938.

20

5 ott. 1938 - 18 gen. 1939

Verbali di ammissione

Dal n. 635 al n. 787 dal 5/10/1938 al 31/12/1938 e dal n. 1 al n. 33 dal 2/1/1939 al 18/1/1939.

21

18 gen. 1939 - 17 apr. 1939

Verbali di ammissione

Dal n. 34 al n. 213 dal 18/1/1939 al 17/4/1939.

22

29 set. 1939 - 18 gen. 1940

Verbali di ammissione. Dal n. 592 dal giorno 29-9 al giorno 18-1-1940

Dal n. 592 al n. 753 dal 29/9/1939 al 29/12/1939 e dal n. 1 al n. 23 dal 2/1/1940 al 18/1/1940.

23

18 gen. 1940 - 12 apr. 1940

Verbali di ammissione

Dal n. 25 al n. 212 dal 18/1/1940 al 12/4/1940.

24

13 apr. 1940 - 3 lug. 1940

Verbali di ammissione

Dal n. 214 al n. 393 dal 13/4/1940 al 3/7/1940.

25

5 lug. 1940 - 17 ott. 1940

Verbali di ammissione

Dal n. 396 al n. 583 dal 5/7/1940 al 17/10/1940.

26

17 ott. 1940 - 5 mar. 1941

Verbali di ammissione

Dal n. 585 al n. 686 dal 17/10/1940 al 31/12/1940 e dal n. 1 al n. 98 dal 2/1/1941 al 5/3/1941.

27

7 mar. 1941 - 4 giu. 1941

7 marzo 1941 n. 99 al 17 ottobre 1941 col n. 584

Dal n. 99 al n. 290 dal 7/3/1941 al 17/10/1941.

28

4 giu. 1941 - 4 set. 1941

Verbali di ammissione

Dal n. 291 al n. 483 dal 4/6/1941 al 4/9/1941.

29

6 gen. 1942 - 31 mag. 1942

Verbali di ammissione

Dal n. 1 al n. 192 dal 6/1/1942 al 31/5/1942.

30

19 dic. 1942 - 28 dic. 1942

Verbali di ammissione col n. 572 il 19 dicembre 1942 e al n. 757 al 28 dicembre 1942

Dal n. 572 al n. 756 dal 19/12/1942 al 28/12/1942.

31

23 ott. 1943 - 6 mag. 1944

Dal n. 320 del 23/10/1943 e al n. 154 del 6/5/1944

Dal n. 320 al n. 365 dal 23/10/1943 al 31/12/1943 e dal n. 1 al n. 154 dal 1/1/1944 al 6/5/1944.

32

6 mag. 1944 - 11 ott. 1944

Dal n. 155 del 6/5/1944 al n. 348 del 11/10/1944

Dal n. 155 al n. 348 dal 5/5/1944 al 11/10/1944.

33

12 ott. 1944 - 29 mag. 1945

Verbale di ammissione

Dal n. 349 al n. 411 dal 12/10/1944 al 31/12/1944 e dal n. 1 al n. 121 dal 1/1/1945 al 29/5/1945.

34

31 mag. 1945 - 31 dic. 1945

Dal n. 122 del 31/5/1945. Verbale di ammissione

Dal n. 122 al n. 314 dal 31/5/1945 al 7/11/1945.

35

7 nov. 1945 - 14 mag. 1946

Verbali di ammissione

Dal n. 315 al n. 363 dal 7/11/1945 al 31/12/1945 e dal n. 1 al n. 150 dal 1/1/1946 al 14/5/1946.

36

15 mag. 1946 - 3 set. 1946

1946. Dal 15/5/1946 al 3/9/1946

Dal n. 151 al n. 351 dal 15/5/1946 al 3/9/1946.

37

4 set. 1946 - 4 feb. 1947

Verbale di Ammissione. Anno 1946

Dal n. 352 al n. 504 dal 4/9/1946 al 31/12/1946 e dal n. 1 al n. 27 dal 1/1/1947 al 4/2/1947.

38

30 dic. 1959 - 10 apr. 1960

Verbale dal 30/12/1959 al 19/4/1960

Dal n. 619 al n. 620 dal 30/12/1959 al 31/12/1959 e dal n. 1 al n. 192 dal 1/1/1960 al 19/4/1960.

39

20 apr. 1960 - 18 lug. 1960

Verbale di ammissione dal 20 aprile al 18 luglio 1960

- Dal n. 193 al n. 386 dal 20/4/1960 al 18/7/1960.
40 18 lug. 1960 - 10 nov. 1960
- Verbale di ammissione 18 luglio 1960 al 10/11/1960*
 Dal n. 387 al n. 581 dal 18/7/1960 al 10/11/1960.
41 10 nov. 1960 - 9 mar. 1961
- Verbale di ammissione 10 novembre 1960 - 9 marzo 1961*
 Dal n. 582 al n. 654 dal 10/11/1960 al 31/12/1960 e dal n. 1 al n. 118 dal 1/1/1961 al 9/3/1961.
42 10 mar. 1961 - 7 lug. 1961
- Verbale di ammissione 10 marzo 1961 - 7/7/1961*
 Dal n. 119 al n. 310 dal 10/3/1961 al 7/7/1961.
43 7 lug. 1961 - 1 nov. 1961
- Verbale di ammissione 7/7/1961 al 1/11/1961*
 Dal n. 311 al n. 497 dal 7/7/1961 al 1/11/1961.
44 2 nov. 1961 - 22 mar. 1962
- Verbale di ammissione 2/11/1961 al 22/3/62*
 Dal n. 498 al n. 574 dal 2/11/1961 al 31/12/1961 e dal n. 1 al n. 113 dal 1/1/1962 al 22/3/1962.
45 23 mar. 1962 - 3 lug. 1962
- Verbale di ammissione dal 23/3/962 al 3/7/62*
 Dal n. 114 al n. 296 dal 23/3/1962 al 3/7/1962.
46 3 lug. 1962 - 20 ott. 1962
- Verbale di ammissione 3 luglio 1962*
 Dal n. 297 al n. 486 dal 3/7/1962 al 29/10/1962.
47 20 ott. 1962 - 21 mar. 1963
- Verbale di ammissione dal 28/10/962 al 21/3/963*
 Dal n. 487 al n. 572 dal 29/10/1962 al 31/12/1962 e dal n. 1 al n. 106 dal 1/1/1963 al 21/3/1963.
48 21 mar. 1963 - 3 lug. 1963
- Verbale di ammissione dal n. 107 del 21/3/63 al 298 del 3/7/63*
 Dal n. 107 al n. 298 dal 21/3/1963 al 3/7/1963.
49 4 lug. 1963 - 5 nov. 1963
- Verbale di ammissione dal n. 299 del 4/7/963 al 481 del 5/11/963*
 Dal n. 299 al n. 481 dal 4/7/1963 al 5/11/1963.
50 5 nov. 1963 - 30 dic. 1963
- Verbale di ammissione dal n. 482 del 5/11/963 al n. 673 del 30/12/963*
 Dal n. 482 al n. 673 dal 5/11/1963 al 30/12/1963.
51 30 dic. 1963 - 4 apr. 1964
- Verbale di ammissione dal n. 674 del 30/12/963*
 Dal n. 674 al n. 724 del 30/12/1963 e dal n. 1 del 2-1-1964 al n. 139 del 4-4-1964.
52 5 apr. 1964 - 24 lug. 1964
- Verbale di ammissione*
 Dal n. 140 al n. 319 dal 5/4/1964 al 24/7/1964.
54 24 lug. 1964 - 31 dic. 1964
- Verbale di ammissione dal n. 320 del 24/7/1964*

Dal n. 320 al n. 506 dal 24/7/1964 al 31/12/1964.

55

23 lug. 1965 - 28 nov. 1965

Dal n. 332 del 23/7/1965. Verbale di ammissione al n. 516 del 28/11/1965

Dal n. 332 al n. 516 dal 23/7/1965 al 28/11/1965.

56

30 nov. 1965 - 11 apr. 1966

Dal n. 517 del Verbale di Ammissione

Dal n. 517 al n. 546 dal 30/11/1965 al 31/12/1965 e dal n. 1 al n. 153 dal 1/1/1966 al 11/4/1966.

57

12 apr. 1966 - 30 lug. 1966

Dal n. 154 del 12/4/66 al n. 342 del 30 luglio 1966

Dal n. 154 al n. 342 dal 12/4/1966 al 30/7/1966.

58

30 lug. 1966 - 9 dic. 1966

Dal n. 343 del Verbale di Ammissione

Dal n. 343 al n. 535 dal 30/7/1966 al 9/12/1966.

59

13 feb. 1966 - 18 apr. 1967

Verbale di Ammissione

Dal n. 536 al n. 561 dal 13/2/1966 al 31/12/1966 e dal n. 1 al n. 155 dal 3/1/1967 al 18/4/1967.

60

19 apr. 1967 - 12 ago. 1967 ago.12

Verbale di Ammissione dal n. 156 del 19/4/67

Dal n. 156 al n. 341 dal 19/4/1967 al 12/8/1967.

61

12 ago. 1967 - 17 dic. 1967

Verbale di Ammissione dal n. 342 al n. 515 del 17/12/1967

Dal n. 342 al n. 515 dal 12/8/1967 al 17/12/1967.

62

18 dic. 1967 - 24 apr. 1968

Verbale Ammissione dal n. 516 del 18/12/67 al n. 163 del 24/4/68

Dal n. 516 al n. 537 dal 18/12/1967 al 31/12/1967 e dal n. 1 al n. 163 dal 2/1/1968 al 24/4/1968.

63

25 apr. 1968 - 17 ago. 1968

Verbale Ammissione dal n. 164 al n. 357 del 17/8/68

Dal n. 164 al n. 357 dal 25/4/1968 al 17/8/1968.

64

17 ago. 1968 - 19 dic. 1968 dic.19

Verbale Ammissione dal 17/8/68 al 19/12/68

Dal n. 358 al n. 544 dal 17/8/1968 al 19/12/1968.

65

20 dic. 1968 - 19 apr. 1969 apr.19

Verbale Ammissione dal 20/12/68 al 19/4/69

Dal n. 545 al n. 563 dal 20/12/1968 al 31/12/1968 e dal n. 1 al n. 171 dal 1/1/1969 al 19/4/1969.

66

19 apr. 1969 - 28 lug. 1969

Verbale dal 19/4/69

Dal n. 172 al n. 350 dal 19/4/1969 al 28/7/1969.

67

29 lug. 1969 - 25 ott. 1969

Verbale di Ammissione 29/7/1969

Dal n. 351 al n. 531 dal 29/7/1969 al 25/10/1969.

68

27 ott. 1969 - 3 mar. 1970

Verbale del 27/10/69 al 3/3/70

Dal n. 533 al n. 618 dal 27/10/1969 al 31/12/1969 e dal n. 1 al n. 99 dal 2/1/1970 al 3/3/1970.

69 4 mar. 1970 - 23 giu. 1970

4/3/70 - 23/6/70

Dal n. 100 al n. 278 dal 4/3/1970 al 23/6/1970.

70 24 giu. 1970 - 29 set. 1970

Verbale di Ammissione 23/6/70 - 29/9/70

Dal n. 279 al n. 457 dal 24/6/1970 al 29/9/1970.

71 29 set. 1970 - 27 gen. 1971

Dal 29/9/1970 al 27/1/71

Dal n. 458 al n. 586 dal 29/9/1970 al 31/12/1970 e dal n. 1 al n. 50 dal 1/1/1971 al 27/1/1971.

72 27 gen. 1971 - 10 mag. 1971

Verbale di Ammissione 27/1/71 al 10/5/71

Dal n. 51 al n. 230 dal 27/1/1971 al 10/5/1971.

73 12 mag. 1971 - 15 ago. 1971

Verbale di Ammissione dal 12/5/71 al 15/8/1971

Dal n. 231 al n. 409 dal 12/5/1971 al 15/8/1971.

74 16 ago. 1971 - 4 dic. 1971

Verbale di Ammissione dal 16/8/1971 al 4/12/1971

Dal n. 410 al n. 585 dal 16/8/1971 al 4/12/1971.

75 5 dic. 1971 - 25 mar. 1972

Verbale di Ammissione dal 4/12/1971 al 25/3/1972

Dal n. 586 al n. 616 dal 5/12/1971 al 31/12/1971 e dal n. 1 al n. 144 dal 2/1/1972 al 25/3/1972.

76 26 mar. 1972 - 30 giu. 1972

Verbale di Ammissione dal 25/3/1972 al 30/6/1972

Dal n. 145 al n. 313 dal 26/3/1972 al 30/6/1972.

77 30 giu. 1972 - 2 ott. 1972

Dal 30/6/1972 al 2/10/1972

Dal n. 314 al n. 491 dal 30/6/1972 al 2/10/1972.

78 4 ott. 1972 - 2 feb. 1973

Verbale di Ammissione dal 4/10/1972 al 2/2/72

Dal n. 492 al n. 601 dal 4/10/1972 al 31/12/1972 e dal n. 1 al n. 49 dal 2/1/1973 al 2/2/1973.

79 31 mar. 1973 - 18 ott. 1973

Verbale di Ammissione 31/3/1973 al 18/10/1973

Dal n. 129 al n. 499 dal 31/3/1973 al 18/10/1973.

80 18 ott. 1973 - 31 mag. 1974

Dal 18/10/1973 al 31/5/1974

Dal n. 500 al n. 628 dal 18/10/1973 al 31/12/1973 e dal n. 1 al n. 248 dal 1/1/1974 al 31/5/1974.

81 31 mag. 1974 - 29 dic. 1974

Dal 31/5/1974 al 29/12/74

Dal n. 249 al n. 631 dal 31/5/1974 al 29/12/1974.

82 29 dic. 1974 - 15 lug. 1975

Dal 29/12/74 al 15/7/75

Dal n. 632 al n. 639 dal 29/12/1974 al 31/12/1974 e dal n. 1 al n. 371 dal 1/1/1975 al 15/7/1975.

83 15 lug. 1975 - 18 feb. 1976

15/7/1975 al 18/2/1976

Dal n. 372 al n. 658 dal 15/7/1975 al 31/12/1975 e dal n. 1 al n. 82 dal 1/1/1976 al 18/2/1976.

84 18 feb. 1976 - 18 set. 1976

Dal 18/2/1975 al 18/9/1976

Dal n. 83 al n. 459 dal 18/2/1976 al 18/9/1976.

85 18 set. 1976 - 18 apr. 1977

Dal 18/9/1976 al 18/4/77

Dal n. 460 al n. 634 dal 18/9/1976 al 30/12/1976 e dal n. 1 al n. 207 dal 3/1/1977 al 18/4/1977.

86 18 apr. 1977 - 30 set. 1977

Dal 18/4/77 al 30/9/77

Dal n. 208 al n. 499 dal 18/4/1977 al 30/9/1977.

87 1 ott. 1977 - 22 ott. 1980

1^a Unità Verbale. 1-X-77 al 22-X-80

Dal n. 1 al n. 50 dal 1/10/1977 al 29/12/1977; dal n. 1 al n. 131 dal 5/1/1978 al 27/12/1978; dal n. 1 al n. 103 dal 2/1/1979 al 31/12/1979 e dal n. 1 al n. 76 dal 1/1/80 al 22/10/80.

88 23 ott. 1980 - 3 gen. 1984

Dal 22-X-80

Dal n. 77 al n. 96 dal 23/10/1980 al 31/12/1980; dal n. 1 al n. 72 dal 7/1/1981 al 29/12/1981; dal n. 1 al n. 62 dal 18/2/1982 al 28/12/1982; dal n. 1 al n. 23 dal 28/1/83 al 26/12/83 e dal n. 1 del 3/1/1984.

Sottoserie - Registri di ammissione uomini (1958 - 1977)

9 registri

Registrazione delle ammissioni dei ricoverati uomini. Le finche indicano il numero progressivo annuale, la data di ammissione, il cognome e il nome del paziente, la paternità, la data di nascita, il comune e la provincia di appartenenza, la diagnosi della psicopatia, il motivo e la data dell'uscita del malato.

89 1958

Registro di ammissione dell'anno 1958. (Osservazione uomini)

90 1959

Registro di Ammissione dell'anno 1959. (Osservazione uomini)

91 1960

Registro di ammissione 1960 e 1961

92 1962

Rubrica. Registro di Ammissione. Anno 1962 - 1963

93 1964

Registro di Ammissione 1964 - 1965

94 1966

Registro di Ammissione 1966-1967-1968

95 1969

Ammissioni 1969-1972

96 1972 - 1973

Registro di Ammissione 1972-1973

97 1974 - 1977

*Ammissione 1974-1977***Sottoserie - Rubrica generale uomini e donne**

2 registri

Rubrica alfabetica degli uomini e delle donne. La prima unità riguarda le divisioni I - II - IV, la seconda la divisione III. Le finche indicano il sesso, la data di ammissione, il cognome e il nome, la paternità, la maternità, la data e il luogo di nascita, la residenza, lo stato civile, la diagnosi, i ricoveri precedenti, la divisione di appartenenza, la data e l'esito dell'uscita.

98 s.d.

Rubrica generale ammalati uomini e donne

99 s.d.

*Rubrica generale uomini e donne prov. di Cosenza, Salerno e fuori provincia***Sottoserie - Ammissioni e diagnosi (1948 - 1983)**

12 registri

Registro delle ammissioni dei ricoverati uomini e donne. Le finche indicano, la data di entrata, il cognome e il nome, la paternità, l'età, il luogo di nascita e di domicilio, lo stato civile, la professione o mestiere, la diagnosi e le osservazioni.

Uomini

100 8 nov. 1948 - 31 mar. 1962

Ammessi 8/11/948 al 31/3/962

101 1 apr. 1962 - 30 dic. 1976

Uomini dall'1/4/1962 al 31/12/1976

102 1 gen. 1977 - 28 set. 1977

Uomini dall'1/1/1977

103 1 ott. 1977 - 31 dic. 1997

Ammessi uomini ottobre 1977

104 1 ott. 1977 - 15 ott. 1983

*Uomini Ospedale Psichiatrico Consortile V. E. II. II Unità Nocera Inferiore.**Dall'1/10/1977. Ammessi*

105 5 ott. 1977 ott. 5 - 27 dic. 1983

III Unità. Ammessi. Dall'1/10/1977

106 4 ott. 1977 ott. 4 - 26 dic. 1983

*Ammessi uomini IV Unità dall'1/10/1977***Donne**

107 4 ott. 1962 - 31 dic. 1970

Ammesse

108 1 gen. 1971 - 30 set. 1977

Registro diagnosi donne 1971-1972

109 2 ott. 1977 - 31 dic. 1998

Ammesse donne 2/10/1977

110 2 ott. 1977 - 3 gen. 1984

*Donne Ospedale Psichiatrico Consortile V. E. II. II Unità Nocera Inferiore. Dall'1/10/1977.**Ammesse*

111

3 ott. 1977 - 9 nov. 1983

Ospedale Psichiatrico Consortile V. E. II. III Unità Nocera Inferiore. Donne ammesse dall'1/10/1977

Serie - Usciti e morti (1883 - 1977)

39 registri

Le dimissioni dei folli non erano semplici e seguivano una prassi regolamentata dall'art. 11 all'art. 19 del *Nuovo Regolamento Interno circa le Ammissioni e Dimissioni dei Folli* del 1898.

I ricoverati potevano essere dimessi a) per guarigione, b) per miglioramento o esperimento, c) perchè malati cronici e tranquilli, d) perchè anche se non guariti, la famiglia voleva "custodirli" a domicilio (art.11).

È il direttore che autorizza le dimissioni, riscontrata la guarigione, dandone immediata informazione all'autorità che ne aveva richiesto il ricovero, alla deputazione provinciale, al sindaco del comune di appartenenza del folle affinché ne dia immediata comunicazione alle famiglie (art. 12). Sempre il direttore può decidere di "dimettere in esperimento" il ricoverato affidandolo alla famiglia, in quanto ha raggiunto un grado di miglioramento da consentirgli di essere dimesso, sempre richiedendo preventivamente la *nulla osta* al prefetto (art.13), di conseguenza informerà il presidente della deputazione provinciale e il sindaco del comune di appartenenza (art. 14).

Inoltre, il direttore era tenuto ogni mese a notificare ai presidenti delle deputazioni provinciali l'elenco dei matti che potevano essere dimessi e affidati alle famiglie (art. 15).

Se la famiglia voleva poteva chiedere le dimissioni del suo familiare anche se costui non era ancora guarito, ma sempre previa autorizzazione del prefetto (art. 16).

Qualora vi fosse il bisogno di un ulteriore ricovero, se ciò avveniva entro sei mesi dalla data di dimissione non vi era bisogno dell'approvazione del prefetto (art. 18).

In seguito, la prassi delle dimissioni furono normate dal *Regolamento* del 1905 e dalla successiva modifica del 1909. Solo il direttore poteva disporre le dimissioni di un ricoverato, dopo aver trasmesso una relazione al procuratore del Re, richiedendo l'autorizzazione del presidente del tribunale al licenziamento, che avrebbe dovuto emettere un decreto. Venivano, dunque, invitati i parenti a prelevare il ricoverato oppure si disponeva che fosse accompagnato a casa dall'autorità di pubblica sicurezza (art. 64).

Era mantenuta la prassi delle "dimissioni in via di esperimento", ai sensi dell'art. 65, quando poteva essere consentito un trattamento a domicilio, dandone comunicazione al competente procuratore del Re, all'autorità di pubblica sicurezza ed al sindaco del comune di appartenenza.

In caso di recrudescenza della malattia, per essere riammessi in manicomio era sufficiente il certificato medico, che doveva essere trasmesso anche al procuratore del Re.

La serie raccoglie i registri degli uomini e donne dimessi dall'ospedale e quelli morti.

Sottoserie - Usciti uomini e donne (1883 - 1945)

4 registri

Registrazione dei folli dimessi. Le finche indicano il numero d'ordine, la data dell'uscita, il cognome e il nome, la paternità, la provincia di appartenenza e il numero d'ammissione.

1

21 gen. 1883 - 22 dic. 1902

Usciti dal 1883 al 1902

2

7 gen. 1903 - 31 dic. 1917

Usciti dal 1903 al 1917

3 1 gen. 1918 - 31 mar. 1931

Usciti dal 1° gennaio 1918 al 31 marzo 1931

4 3 apr. 1931 - 23 set. 1945

*Usciti***Sottoserie - Morti uomini e donne (1883 - 1954)**

4 registri

Registrazione dei folli deceduti. Le finche indicano il numero d'ordine, la data di morte, il cognome, il nome, la paternità, la provincia di appartenenza e il numero di matricola dell'ammissione.

5 1 gen. 1883 - 31 dic. 1908

Morti dall'anno 1883 al 31 dicembre 1908

6 1 gen. 1909 - 31 dic. 1918

Morti dal 1° gennaio 1909 al 31 dicembre 1918

7 1 gen. 1919 - 31 mar. 1931

Morti dal 1° gennaio 1919 al 31 marzo 1931

8 7 apr. 1931 - 31 dic. 1954

*Morti***Sottoserie - Dimessi e morti (1907 - 1977)**

17 registri

Uomini e donne

I registri sono divisi in due parti: la prima presenta l'elenco degli uomini e donne dimessi divisi per le province di Avellino, Bari, Campobasso, Cosenza, Foggia, Salerno e fuori consorzio; le finche indicano il cognome e il nome, la diagnosi, la data della guarigione, della dimissione in prova e dell'affidamento alla cura domiciliare. La seconda parte presenta l'elenco degli uomini e donne morti divisi per le province di Avellino, Bari, Campobasso, Cosenza, Foggia, Salerno e fuori consorzio; le finche indicano il cognome e il nome, la diagnosi, la data e la malattia che ne ha determinato la morte.

9 1907 - 1910

Dimessi e Morti U. e D. 1907-1910

10 1911 - 1917

Dimessi e Morti U. e D. 1911-1917

11 1918 - 1926

Dimessi e Morti U. e D. 1918-1920

12 1928 - 1931

*Dimessi e Morti U. e D. 1928-1931***Uomini**

Registrazione degli uomini dimessi e morti. Le finche indicano il numero progressivo per anno, la provincia, il cognome e il nome, la paternità, la psicopatia, la malattia che ha determinato la morte, la data relativa alla guarigione, alle dimissioni in prova, al trasferimento, alla morte, alla custodia domiciliare, le osservazioni.

13 1932 - 1941

Dimessi e Morti 1932-1941

14 1942 - 1959

<i>Dimessi e Morti 1942 - settembre 1959</i>	
15	1959 - 1971
<i>Dimessi e Morti ottobre 1959 - aprile 1971</i>	
16	1977
<i>Dimessi e Morti ottobre 1977</i>	
17	1977
<i>II Unità dimessi dall'1/10/1977</i>	
18	1977
<i>IV dimessi e morti dall'1/10/1977</i>	

Donne

Registrazione delle donne dimesse e morte. Le finche indicano il numero progressivo per anno, la provincia, il cognome e il nome, la paternità, la psicopatia, la malattia che ne ha determinato la morte, la data relativa alla guarigione, alle dimissioni in prova, al trasferimento, alla morte, alla custodia domiciliare, le osservazioni.

19	1942 - 1966
<i>Dimesse e morte 1942-1966</i>	
20	1967 - 1975
<i>Dimesse e morte 1967 gennaio 1975</i>	
21	1975 - 1977
<i>Dimesse e morte 1975 settembre 1977</i>	
22	1977
<i>Dimesse e morte ottobre 1977</i>	
23	1977
<i>II Unità dimesse dall'1/10/1977</i>	
24	1977
<i>III dimesse dall'1/10/1977</i>	
25	1977
<i>IV dimesse dall'1/10/1977</i>	

Sottoserie - Rubrica dimessi e morti (1933 - 1977)

14 registri

Rubrica alfabetica degli uomini e delle donne dimessi e morti. Le finche indicano il cognome e il nome, la paternità, la provincia di appartenenza, il numero di verbale dell'ammissione, il numero di matricola, la data di trasferimento, di dimissione o di morte.

Uomini

26	1933 - 1941
<i>Rubrica U. 1933-1941</i>	
27	1944 - 1956
<i>U. Rubrica 1944-1956</i>	
28	1957 - 1971
<i>U. Rubrica 1957-1971</i>	
29	1972 - 1977
<i>Rubrica U. 1972-1977</i>	
30	1977 - 1984

<i>Uomini dal 1/10/1977</i>	
31	1977 - 1997
<i>Uomini rubrica ottobre 1977</i>	
Donne	
32	1932 - 1941
<i>Rubrica D. 1932-1941</i>	
33	1942 - 1956
<i>Rubrica D. 1942-1956</i>	
34	1957 - 1971
<i>D. Rubrica. 1957-1971</i>	
35	1972 - 1977
<i>D. Rubrica. 1972-1977</i>	
36	1977
Donne rubrica ottobre 1977. I Unità	
37	1977
Donne dall'1/10/1977. II Unità	
38	1977
Donne dall'1/10/1977. III Unità	
39	1977
Donne dall'1/10/1977. IV Unità	

Serie - Necroscopie (1901 - 1962)

2 registri

Era compito del direttore medico secondo il co. 8 dell'art. 4 del *Regolamento pel Servizio Interno* del 1893 disporre «le necroscopie, le ricerche da praticarsi ed i pezzi anatomici da conservarsi, badando che di tutto si prenda nota in appositi registri», ma il servizio necroscopico vero e proprio era regolamentato dall'art. 41. Solo i cadaveri dei folli a carico delle province potevano essere «notomizzati, sia allo scopo di ricercare la malattia per la quale è avvenuta la morte, sia per far su di essi osservazioni o esperimenti scientifici» (co. 5), alla presenza del medico incaricato e del medico che seguiva il paziente (co. 7), e la registrazione puntuale di tali operazioni doveva essere riportata su appositi registri. Inoltre, venivano prelevati dei «pezzi patologici», che dopo essere stati registrati venivano collocati nel gabinetto anatomo-patologico dell'istituto (co. 10).

La prassi delle autopsie venne successivamente sancita dal *Regolamento* del 1905 e dalla sua modifica del 1909. L'art. 4, infatti, stabiliva esplicitamente che i manicomi pubblici fossero dotati di un locale speciale per le autopsie degli alienati.

I registri appartenenti a questa serie riguardano le necroscopie effettuate sui pazienti deceduti. In essi sono indicate le generalità del folle, il giorno e l'ora della morte, il giorno e l'ora in cui è stata effettuata l'autopsia, il morbo mentale e quello che ne ha determinato la morte. Il reperto necroscopico descrive, inoltre, l'aspetto fisico, la cavità cranica e la struttura del cervello, la cavità toracica e addominale e gli organi in esse contenuti; sono elencate, infine, le patologie riscontrate sul cadavere.

1

22 gen. 1901 - 23 set. 1909

Referto necroscopico

2

15 giu. 1908 - 21 ago. 1962

*Referto necroscopico***Serie - Movimento statistico ammalati (1930 - 1939)**

5 registri

Fin dall'inizio delle attività dell'ente una cura particolare era conferita alla redazione di documenti atti alla registrazione della presenza dei folli. Questi, oltre a vari impieghi amministrativi venivano adoperati anche per la redazione dei quadri statistici, infatti il co. 23 dell'art. 3 del *Regolamento pel Servizio Interno* attribuisce questo compito a tutti i medici.

La prima unità consiste in registrazioni annuali delle presenze dei ricoverati. È indicato il numero degli ammessi divisi per sesso e il totale, il numero degli usciti divisi per sesso e il totale. Dal 1977 al 1983 la registrazione avviene per unità ospedaliera, dalla I alla IV.

I registri successivi presentano diverse finche che indicano il numero d'ordine, il giorno dell'ammissione, il cognome e il nome dell'ammalato, la paternità, il luogo di nascita, la provincia di cui è a carico, il numero di matricola attribuitogli all'atto del ricovero e le annotazioni. I registri presentano anche un riepilogo mensile con l'indicazione delle province e degli enti pubblici e privati di cui sono in carico i ricoverati, il numero diviso tra uomini e donne dei malati esistenti, dei nuovi ammessi e il totale complessivo, il numero diviso tra uomini e donne degli usciti per guarigione o per miglioramento, per trasferimento in altro istituto, per evasione, per morte, il totale, il numero complessivo dei folli ancora ricoverati e le annotazioni.

1

31 dic. 1930 - 31 dic. 1983

Statistica

2

1920 - 1924

Movimento statistico

3

1925 - 1929

Movimento statistico

4

1930 - 1934

Movimento statistico

5

1935 - 1939

Movimento statistico

Serie - Movimento degli ammalati a carico delle province (1918 - 1939)

7 registri

Registrazione dei ricoverati divisi per province. Le finche indicano il numero d'ordine, il cognome e il nome, la paternità, il comune di appartenenza, la data di ammissione, di uscita e morte, i giorni di permanenza nel manicomio e la somma a carico della Provincia per ciascun bimestre, il totale annuo e le osservazioni.

1

1915 - 1924

Campobasso dal 1915 al ... Cosenza dal 1915 al...

2

1918 - 1924

Avellino e Bari dal 1918

3

1918 - 1924

<i>Foggia e Salerno dal 1918</i>	
4	1925 - 1939
<i>Campobasso</i>	
5	1925 - 1940
<i>Cosenza</i>	
6	1925 - 1939
<i>Foggia</i>	
7	1925 - 1939
<i>Salerno</i>	

Serie - **Conta giornaliera dei malati (1977 - 1998)**

9 registri

L'articolo n. 45 del *Regolamento interno* stabiliva le norme per il controllo della "famiglia dei folli". La registrazione giornaliera degli ammalati era effettuata con rigore e sottoposta a vari controlli, infatti per la sua compilazione il ragioniere si avvaleva a) del rapporto dell'ispettore e dell'ispettrice per i folli ricoverati nei vari reparti, b) del rapporto del direttore-medico riguardante la situazione dei matti ricoverati all'infermeria, c) del rapporto dell'addetto dell'amministrazioni presso le succursali. L'importanza di tali registrazioni era data dal co. 6 dell'art. 45 che recita «È assolutamente vietata ogni correzione o raschiatura sul registro delle variazioni».

I registri indicano il numero dei presenti, le generalità dei nuovi ammessi, dei dimessi e dei morti, il numero degli ammalati divisi per province, il numero dei malati trasferiti tra le sezioni all'interno dell'ospedale, la conta giornaliera e notturna, la presenza nei diversi padiglioni con la divisione in sezioni, il nome dell'ispettore e delle guardie notturne di turno nei singoli padiglioni.

1	8 feb. 1977 - 26 ago. 1977
<i>Dall'8/2/77 al 26/8/77</i>	
2	27 ago. 1977 - 31 ott. 1977
<i>Dal 27/8 al 30/9/77. Dal 1° ott. '77 I Unità al 31/10/77</i>	
3	18 ott. 1987 - 20 nov. 1988
Conta giornaliera	
4	23 feb. 1992 - 27 mar. 1993
Conta giornaliera	
5	28 mar. 1993 - 29 apr. 1994
Conta giornaliera	
6	30 apr. 1994 - 20 apr. 1995
Conta giornaliera	
7	1 lug. 1995 - 3 ago. 1996
<i>1/7/1995 conta giornaliera dei ricoverati e province</i>	
8	4 ago. 1996 - 10 set. 1997
Conta giornaliera	
9	12 set. 1997 - 22 mag. 1998
Conta giornaliera	

Serie - Visite (1995)

1 registro

Le visite ai ricoverati da parte dei parenti o amici erano regolamentate dall'art. 48 del *Regolamento interno* del 1893. Erano concesse dietro autorizzazione della direzione, sentito il parere del medico, solo nei giorni e nelle ore stabilite e sempre alla presenza del personale di sorveglianza. La visita non poteva durare più di un quarto d'ora e doveva essere sospesa immediatamente qualora «nel malato si manifestassero indizi di agitazione mentale». Denaro o doni non potevano essere consegnati direttamente all'ammalato ma solo al termine della visita all'addetto incaricato di amministrare il denaro o gli oggetti dei folli.

Su un registro veniva annotato non solo il nome del visitatore, ma anche il grado di parentela che lo legava all'ammalato.

1

1995

4^a divisione maschile. Registro visite ai parenti

Registrazione delle visite dei familiari e dei parenti ai ricoverati. Le finche indicano il nome e il cognome del paziente, la data dell'uscita dal manicomio, il cognome e nome del visitatore, il grado di parentela e le annotazioni.

Serie - Folli criminali (1904 - 1942)

1 registro

Dopo il periodo di detenzione, i folli criminali venivano ricoverati in manicomio, essi venivano registrati facendo particolare attenzione al grado d'istruzione, al tipo di lavoro svolto nel manicomio, alla condizione economica personale e familiare, al tipo e alla frequenza della corrispondenza con la famiglia, con estranei e con la parte lesa, alla data e al luogo del trasferimento o della morte, alle licenze concesse, ai rilievi relativi alle punizioni e agli episodi di violenza.

1

1904 dic. 31 - 1942 dic. 28

Registro dei rilievi sulla personalità dei ricoverati prosciolti uomini e donne

Registrazione dei folli criminali. Le finche indicano il numero d'ordine, il cognome e il nome, la paternità, la data e il luogo di nascita, la situazione familiare, la data di arrivo, la provenienza, il tipo di religione professata, le letture preferite, le condizioni psichiche e fisiche, il grado d'istruzione, il tipo di lavoro svolto nel manicomio, la condizione economica personale e familiare, il tipo e la frequenza della corrispondenza con la famiglia, con estranei e con la parte lesa, la data e il luogo del trasferimento o della morte, le licenze concesse, i rilievi relativi alle punizioni e agli episodi di violenza.

Serie - Fardellario (1930 - 1952)

7 registri

I ricoverati all'atto dell'ammissione nell'istituto depositavano gli oggetti e gli indumenti posseduti. Questi venivano registrati per poi essere restituiti, qualora il folle fosse stato dimesso o mandati al macero in caso di morte, se non venivano ritirati dai parenti.

Sottoserie - Fardellario (1930 - 1952)

6 registri

Registrazione a nome del folle degli oggetti posseduti all'atto dell'ammissione nell'istituto. È riportato il numero di matricola e la provincia di appartenenza del ricoverato.

1

24 giu. 1930 - 30 dic. 1933

<i>Fardelli privati 24-6-930</i>	
2	22 feb. 1943 - 27 set. 1946
<i>Fardelli privati 22-2-43</i>	
3	27 set. 1946 - 7 dic. 1948
<i>Fardelli privati 29-9-46</i>	
4	7 dic. 1948 - 15 mar. 1951
<i>Fardelli privati 7-12-48</i>	
5	21 mar. 1951 - 29 ott. 1951
<i>Fardelli privati 21-3-951</i>	
6	29 ott. 1951 - 5 giu. 1952

*Fardelli privati***Sottoserie - Fardellario fuori uso (1938 - 1950)**

1 registro

Registrazione degli indumenti del fardellario dichiarati fuori uso. Le finche indicano, il nome e il cognome del ricoverato, la data di ammissione e dimissione, la data di morte, il tipo di indumenti consegnati all'atto del ricovero e la firma dell'infermiere che preleva il fardello.

7

11 apr. 1938 - 25 ott. 1950

Registro del fuori uso

Serie - Vittitazione (1928 - 1995)

301 registri

Tra i compiti dell'economista regolamentati dall'art. 19 del *Regolamento* vi era anche quello di provvedere costantemente all'acquisto dei generi alimentari. L'art. 46 co. 1-6 stabiliva minuziosamente funzioni e compiti affinché il servizio di distribuzione dei viveri ai ricoverati avvenisse regolarmente in base alla dieta giornaliera, stabilita per i diversi tipi di patologia, suddivisa per i tre pasti principali.

I registri appartenenti alla serie testimoniano l'attenzione per la distribuzione dei pasti e il controllo incrociato dei dati che veniva effettuato sui vari tipi di registri.

Sottoserie - Somministrazioni dietetiche (1973 - 1995)

129 registri

Registrazione giornaliera dell'ufficio economato dei viveri occorrenti ai ricoverati in base alla dieta giornaliera, specificata per i tre pasti principali. Sono indicati il numero dei pazienti soggetti a dieta ordinaria, speciale e per gli ammalati di tubercolosi e infettivi. Sono, inoltre, specificati i generi alimentari e il quantitativo totale e quello consumato dai singoli reparti.

1

22 ago. 1973 - 31 mar. 1975

Registro distribuzione viveri. Cartella n. 1 dal 22-8-1973

2

21 dic. 1980 - 31 dic. 1980

N. 94

3

22 feb. 1981 - 23 mar. 1981

N. 3

4

24 mar. 1981 - 22 apr. 1981

N. 4

5

23 mag. 1981 - 21 giu. 1981

<i>N. 6</i> 6	22 giu. 1981 - 20 lug. 1981
<i>N. 7</i> 7	21 lug. 1981 - 17 ago. 1981
<i>N. 8</i> 8	18 ago. 1981 - 14 set. 1981
<i>N. 9</i> 9	15 set. 1981 - 9 ott. 1981
<i>N. 10</i> 10	10 ott. 1981 - 2 nov. 1981
<i>N. 11</i> 11	3 nov. 1981 - 27 nov. 1981
<i>N. 12</i> 12	28 nov. 1981 - 22 dic. 1981
<i>N. 13</i> 13	23 dic. 1981 - 14 gen. 1982
<i>N. 14</i> 14	15 gen. 1982 - 7 feb. 1982
<i>N. 15</i> 15	8 feb. 1982 - 3 mar. 1982
<i>N. 16</i> 16	4 mar. 1982 - 26 mar. 1982
<i>N. 17</i> 17	27 mar. 1982 - 20 apr. 1982
<i>N. 18</i> 18	21 apr. 1982 - 14 mag. 1982
<i>N. 19</i> 19	15 mag. 1982 - 4 giu. 1982
<i>N. 20</i> 20	5 giu. 1982 - 29 giu. 1982
<i>N. 21</i> 21	30 giu. 1982 - 21 lug. 1982
<i>N. 22</i> 22	22 lug. 1982 - 14 ago. 1982
<i>N. 23</i> 23	15 ago. 1982 - 8 set. 1982
<i>N. 24</i> 24	9 set. 1982 - 2 ott. 1982
<i>N. 25</i> 25	3 ott. 1982 - 26 ott. 1982
<i>N. 26</i> 26	21 nov. 1982 - 14 dic. 1982

<i>N. 28</i> 27	8 gen. 1983 - 28 gen. 1983
<i>N. 30</i> 28	29 gen. 1983 - 21 feb. 1983
<i>N. 31</i> 29	22 feb. 1983 - 12 mar. 1983
<i>N. 32</i> 30	13 mar. 1983 - 15 apr. 1983
<i>N. 33</i> 31	16 apr. 1983 - 14 mag. 1983
<i>N. 34</i> 32	15 mag. 1983 - 16 giu. 1983
<i>N. 35</i> 33	17 giu. 1983 - 19 lug. 1983
<i>N. 36</i> 34	20 lug. 1983 - 20 ago. 1983
<i>N. 37</i> 35	21 ago. 1983 - 22 set. 1983
<i>N. 38</i> 36	23 ott. 1983 - 23 nov. 1983
<i>N. 40</i> 37	24 nov. 1983 - 24 dic. 1983
<i>N. 41</i> 38	25 nov. 1983 - 22 gen. 1984
<i>N. 42</i> 39	23 gen. 1984 - 22 feb. 1984
<i>N. 43</i> 40	23 feb. 1984 - 20 mar. 1984
<i>N. 44</i> 41	21 mar. 1984 - 19 apr. 1984
<i>N. 45</i> 42	20 apr. 1984 - 16 mag. 1984
<i>N. 46</i> 43	17 mag. 1984 - 18 giu. 1984
<i>N. 47</i> 44	19 giu. 1984 - 20 lug. 1984
<i>N. 48</i> 45	21 lug. 1984 - 20 ago. 1984
<i>N. 49</i> 46	21 ago. 1984 - 20 set. 1984
<i>N. 50</i> 47	21 set. 1984 - 23 ott. 1984

N. 51

48

24 ott. 1984 - 24 nov. 1984

N. 52

49

25 nov. 1984 - 26 dic. 1984

N. 53

50

9 mar. 1985 - 6 apr. 1985

N. 57

51

7 apr. 1985 - 9 mag. 1985

N. 58

52

10 mag. 1985 - 9 giu. 1985

N. 59

53

10 giu. 1985 - 11 lug. 1985

N. 60

54

12 lug. 1985 - 15 ago. 1985

N. 61

55

16 ago. 1985 - 12 set. 1985

N. 62

56

13 set. 1985 - 14 ott. 1985

N. 63

57

15 ott. 1985 - 12 nov. 1985

N. 64

58

13 nov. 1985 - 31 dic. 1985

N. 65

59

1 gen. 1986 - 15 feb. 1986

N. 1

60

7 apr. 1986 - 25 mag. 1986

N. 3

61

26 mag. 1986 - 11 lug. 1986

N. 4

62

12 lug. 1986 - 26 ago. 1986

N. 5

63

27 ago. 1986 - 14 ott. 1986

N. 6

64

15 ott. 1986 - 1 dic. 1986

N. 7

65

2 dic. 1986 - 18 gen. 1987

Fine 1986 inizio 1987

66

19 gen. 1987 - 7 mar. 1987

N. 9

67

8 mar. 1987 - 23 apr. 1987

N. 10

68	24 apr. 1987 - 7 giu. 1987
<i>N. 11</i>	
69	8 giu. 1987 - 27 lug. 1987
<i>N. 12</i>	
70	28 lug. 1987 - 15 set. 1987
<i>N. 13</i>	
71	16 set. 1987 - 2 nov. 1987
<i>N. 14</i>	
72	3 nov. 1987 - 21 dic. 1987
<i>N. 15</i>	
73	22 dic. 1987 - 6 feb. 1988
<i>N. 16. Dal 22-12-1987 al 6-02-1988</i>	
74	28 mar. 1988 - 15 mag. 1988
<i>N. 18</i>	
75	16 mag. 1988 - 1 lug. 1988
<i>N. 19</i>	
76	2 lug. 1988 - 18 ago. 1988
<i>N. 20</i>	
77	19 ago. 1988 - 5 ott. 1988
<i>N. 21</i>	
78	24 nov. 1988 - 5 gen. 1989
<i>N. 23</i>	
79	6 gen. 1989 - 22 feb. 1989
<i>N. 24</i>	
80	23 feb. 1989 - 12 apr. 1989
<i>N. 25</i>	
81	13 apr. 1989 - 1 giu. 1989
<i>N. 26</i>	
82	2 giu. 1989 - 20 lug. 1989
<i>N. 27</i>	
83	21 lug. 1989 - 6 set. 1989
<i>N. 28. Economato</i>	
84	7 set. 1989 - 22 ott. 1989
<i>N. 29</i>	
85	23 ott. 1989 - 11 dic. 1989
<i>N. 30</i>	
86	12 dic. 1989 - 29 gen. 1990
<i>Dal 12-12-89 al 29-01-90 N. 1</i>	
87	30 gen. 1990 - 19 mar. 1990
<i>Dal 30-01-90 al 19-03-90 N. 2</i>	
88	20 mar. 1990 - 19 mar. 1990
<i>N. 3</i>	

89	9 mag. 1990 - 27 giu. 1990
<i>N. 4</i> 90	28 mag. 1990 - 14 ago. 1990
<i>N. 5</i> 91	15 ago. 1990 - 3 ott. 1990
<i>N. 6</i> 92	4 ott. 1990 - 22 nov. 1990
<i>N. 7</i> 93	22 nov. 1990 - 8 gen. 1991
<i>Dal 22-11-90 al 08-01-91 N. 8</i> 94	9 gen. 1991 - 9 feb. 1991
<i>Dal 09-01-91</i> 95	10 feb. 1991 - 11 mar. 1991
<i>Dal 10-02-91 al 11-03-91</i> 96	12 mar. 1991 - 10 apr. 1991
<i>Dal 12-03-91 al 10-04-91</i> 97	11 apr. 1991 - 12 mag. 1991
Diete 98	13 mag. 1991 - 13 giu. 1991
Diete 99	14 giu. 1991 - 15 lug. 1991
Diete 100	16 lug. 1991 - 15 ago. 1991
Diete 101	16 ago. 1991 - 15 set. 1991
Diete 102	24 set. 1991 - 10 nov. 1991
Diete 103	11 nov. 1991 - 31 dic. 1991
Diete 104	31 dic. 1991 - 3 mar. 1991
Diete 105	4 mar. 1992 - 4 mag. 1992
Diete 106	5 mag. 1992 - 16 giu. 1992
Diete 107	17 giu. 1992 - 3 ago. 1992
Diete 108	4 ago. 1992 - 11 set. 1992
Diete 109	12 set. 1992 - 12 ott. 1992
Diete	

110	22 ott. 1992 - 30 nov. 1992
Diete 111	2 dic. 1992 - 6 gen. 1993
Diete 112	6 gen. 1993 - 13 feb. 1993
Diete 113	14 feb. 1993 - 24 mar. 1993
Diete 114	25 mar. 1993 - 30 apr. 1993
Diete 115	1 mag. 1993 - 7 giu. 1993
Diete 116	8 giu. 1993 - 17 lug. 1993
Diete 117	18 lug. 1993 - 26 ago. 1993
Diete 118	27 ago. 1993 - 5 ott. 1993
Diete 119	6 ott. 1993 - 14 nov. 1993
Diete 120	15 nov. 1993 - 21 dic. 1993
Diete 121	22 dic. 1993 - 4 feb. 1994
Diete 122	5 feb. 1994 - 15 mar. 1994
<i>N. 2. Dal 5-2-94 al 15-3-94</i> 123	15 mar. 1994 - 22 apr. 1994
Diete 124	1 giu. 1994 - 10 lug. 1994
Diete 125	2 set. 1994 - 1 ott. 1994
Diete 126	2 ott. 1994 - 31 ott. 1994
Diete 127	2 nov. 1994 - 28 nov. 1994
Diete 128	29 dic. 1994 - 26 gen. 1995
<i>N. 12. Dal 29-12-1994 al 26-1-1995</i> 129	28 gen. 1995 - 22 feb. 1995
<i>N. 1. Dal 27-1-1995</i>	

Sottoserie - **Carpetta giornaliera (1983 - 1989)**

61 registri

Registrazione giornaliera a carico dell'ufficio economato del numero dei pasti distribuiti in totale e nelle singole unità, divisi per dieta ordinaria, speciale e per i tubercolotici.

130	23 gen. 1983 - 15 feb. 1983
<i>Dal 23 gen. 1983 al 15-2-1983</i>	
131	16 feb. 1983 - 11 mar. 1983
<i>Dal 16-2-1983 al 11-3-1983</i>	
132	12 mar. 1983 - 4 apr. 1983
<i>Dal 13-3-1983 al 4 apr. 1983</i>	
133	5 apr. 1983 - 5 mag. 1983
<i>Dal 5 apr. 1983 al 5-5-1983</i>	
134	6 mag. 1983 - 6 giu. 1983
<i>Dal 6 mag. 1983 al 6-6-1983</i>	
135	7 giu. 1983 - 1 lug. 1983
<i>Dal 7-6-1983 al 1-7-1983</i>	
136	2 lug. 1983 - 3 ago. 1983
<i>Dal 2-7-1983 al 3-8-1983</i>	
137	4 ago. 1983 - 25 ago. 1983
<i>Dal 4-8-1983 al 25 ago. 1983</i>	
138	26 ago. 1983 - 26 set. 1983
<i>Dal 26 ago. 1983 al 26 set. 1983</i>	
139	29 nov. 1983 - 30 dic. 1983
<i>Dal 29-11-1983 al 30-12-1983</i>	
140	31 dic. 1983 - 29 gen. 1984
<i>Dal 31-12-1983 al 29 gen. 1984</i>	
141	29 gen. 1984 - 1 mar. 1984
<i>Dal 29 gen. 1984 al 1-3-1984</i>	
142	2 mar. 1984 - 2 apr. 1984
<i>Dal 2-3-1984 al 2-4-1984</i>	
143	3 apr. 1984 - 4 magi. 1984
<i>Dal 3-4-1984 al 4 mag. 1984</i>	
144	5 mag. 1984 - 5 giu. 1984
<i>Dal 5 mag. 1984 al 5-6-1984</i>	
145	6 giu. 1984 - 7 lug. 1984
<i>Dal 6 giu. 1984 al 7-7-1984</i>	
146	8 lug. 1984 - 9 ago. 1984
<i>Dal 8-7-1984 al 9-8-1984</i>	
147	10 ago. 1984 - 11 set. 1984
<i>Dal 10 ago. 1984 al 11 set. 1984</i>	
148	12 set. 1984 - 9 ott. 1984

<i>Dal 12 set. 1984 al 9-10-1984</i> 149	10 ott. 1984 - 10 nov. 1984
<i>Dal 10 ott. 1984 al 10 novembre 1984</i> 150	11 nov. 1984 - 12 dic. 1984
<i>Dal 11-11-1984 al 12-12-1984</i> 151	13 dic. 1984 - 13 gen. 1985
<i>Dal 13-12-1984 al 13-1-1985</i> 152	14 gen. 1985 - 12 feb. 1985
<i>Dal 14-1-1985 al 12 feb. 1985</i> 153	13 feb. 1985 - 15 mar. 1985
<i>Dal 13 feb. 1985 al 15 mar. 1985</i> 154	16 mar. 1985 - 17 apr. 1985
<i>Dal 16 mar. 1985 al 17 apr. 1985</i> 155	18 apr. 1985 - 19 mag. 1985
<i>Dal 18 apr. 1985 al 19 mag. 1985</i> 156	20 mag. 1985 - 20 giu. 1985
<i>Dal 20 mag. 1985 al 20 giu. 1985</i> 157	21 giu. 1985 - 25 lug. 1985
<i>Dal 21 giu. 1985 al 25 lug. 1985</i> 158	26 lug. 1985 - 26 ago. 1985
<i>Dal 26 lug. 1985 al 26 ago. 1985</i> 159	27 ago. 1985 - 27 set. 1985
<i>Dal 27 ago. 1985 al 27 set. 1985</i> 160	28 set. 1985 - 28 ott. 1985
<i>Dal 28 set. 1985 al 28-10-1985</i> 161	29 ott. 1985 - 12 nov. 1985
<i>Dal 29-10-1985 al 12-11-1985</i> 162	13 nov. 1985 - 31 dic. 1985
<i>Dal 13-11-1985 al...</i> 163	1 gen. 1986 - 19 feb. 1986
<i>Gennaio 1986 - Dicembre 1986</i> 164	20 feb. 1986 - 9 apr. 1986
<i>N. 2</i> 165	10 apr. 1986 - 25 mag. 1986
<i>N. 3</i> 166	26 mag. 1986 - 14 lug. 1986
<i>N. 4</i> 167	16 lug. 1986 - 2 set. 1986
<i>N. 5</i> 168	3 set. 1986 - 22 ott. 1986
<i>N. 6</i> 169	23 ott. 1986 - 10 dic. 1986

<i>N. 7</i> 170	11 dic. 1986 - 25 gen. 1987
<i>Dicembre 1986 - Gennaio 1987 N. 8</i> 171	27 gen. 1987 - 16 mar. 1987
<i>N. 9</i> 172	17 mar. 1987 - 1 mag. 1987
<i>N. 10</i> 173	2 mag. 1987 - 18 giu. 1987
<i>N. 11</i> 174	19 giu. 1987 - 7 ago. 1987
<i>N. 12</i> 175	8 ago. 1987 - 24 set. 1987
<i>N. 13</i> 176	25 set. 1987 - 9 nov. 1987
<i>N. 14</i> 177	10 nov. 1987 - 29 dic. 1987
<i>N. 15</i> 178	30 dic. 1987 - 12 feb. 1988
<i>N. 16</i> 179	13 feb. 1988 - 1 apr. 1988
<i>N. 17</i> 180	2 apr. 1988 - 20 mag. 1988
<i>N. 18</i> 181	21 mag. 1988 - 5 lug. 1988
<i>N. 19</i> 182	6 lug. 1988 - 24 ago. 1988
<i>N. 20</i> 183	25 ago. 1988 - 13 ott. 1988
<i>N. 21</i> 184	14 ott. 1988 - 3 dic. 1988
<i>N. 22</i> 185	21 gen. 1989 - 11 mar. 1989
<i>N. 24</i> 186	12 mar. 1989 - 29 apr. 1989
<i>N. 25</i> 187	30 apr. 1989 - 19 giu. 1989
Pasti 188	20 giu. 1989 - 7 ago. 1989
Pasti 189	8 ago. 1989 - 21 set. 1989
Pasti 190	22 set. 1989 - 8 nov. 1989

Pasti

Sottoserie - **Numero pasti (1928 - 1929)**

1 registro

Registrazione giornaliera del numero dei pasti distribuiti agli ammalati e agli infermieri soggetti a dieta ordinaria, speciale e a solo latte con l'indicazione del numero totale.

191 giu. 1928 - gen. 1929

Numero pasti

Sottoserie - **Distribuzione generi alimentari (1946 - 1949)**

4 registri

Registrazione mensile del quantitativo di alcuni alimenti consumati dai pazienti. Le finche indicano il numero d'ordine, il nome e il cognome del ricoverato, il numero dei giorni in cui ha usufruito dei pasti, il tipo e la quantità dell'alimento, il costo mensile dei singoli alimenti, l'importo totale, la firma per ricezione degli ammalati.

192 lug. 1946 - ott. 1946

Registro distribuzione generi

193 nov. 1946 - feb. 1947

Registro distribuzione generi

194 mar. 1947 - dic. 1947

Registro distribuzione generi

195 gen. 1948 - giu. 1949

Registro distribuzione generi

Sottoserie - **Etichetta viveri (1959 - 1972)**

37 registri

Registrazione giornaliera del numero dei pasti ordinari e speciali distribuiti nel padiglione. Sono specificati il genere e il quantitativo degli alimenti da destinare ai ricoverati suddivisi in uomini, donne e al personale.

Ventra

196 gen. 1964 - 3 gen. 1965

Registro etichetta viveri. Padiglione Ventra. Anno 1964

197 3 gen. 1965- dic. 1965

Registro etichetta viveri. Padiglione Ventra. Anno 1965

198 gen. 1966 - dic. 1966

Registro etichetta viveri. Padiglione Ventra. Anno 1966

199 gen. 1967 - dic. 1967

Registro etichetta viveri. Padiglione Ventra. Registro etichetta viveri. Anno 1967

200 gen. 1968 - dic. 1968

Registro etichetta viveri. Padiglione Ventra. Anno 1968

201 gen. 1969 - dic. 1969

Registro etichetta viveri. Padiglione Ventra. Anno 1969

202 gen. 1970 - 2 gen. 1971

Registro etichetta viveri. Padiglione Ventra. Anno 1970

203	3 gen. 1971 - gen. 1972
<i>Registro etichetta viveri. Padiglione Ventra. Anno 1971</i>	
204	gen. 1972 - dic. 1972
<i>Registro etichetta viveri. Padiglione Ventra. Anno 1972</i>	
Centrale	
205	1959
<i>Etichetta viveri. Centrale. Anno 1959</i>	
206	1960
<i>Registro etichetta viveri. Padiglione. Anno 1960. Centrale</i>	
207	1961
<i>Registro etichetta viveri. Padiglione. Anno 1961. Centrale</i>	
208	1962
<i>Registro etichetta viveri. Padiglione. Anno 1962. Centrale</i>	
209	1963
<i>Registro etichetta viveri. Padiglione. Anno 1963. Centrale</i>	
210	1964
<i>Registro etichetta viveri. Padiglione. Centrale. Anno 1964</i>	
211	1965
<i>Registro etichetta viveri. Padiglione. Centrale. Anno 1965</i>	
212	1966
<i>Centrale. Registro etichetta viveri. Padiglione. Anno 1966</i>	
213	1967
<i>Centrale. Registro etichetta viveri. Padiglione. Anno 1967</i>	
214	1968
<i>Centrale. Registro etichetta viveri. Padiglione. Anno 1968</i>	
215	1969
<i>Registro etichetta viveri. Padiglione. Centrale. Anno 1969</i>	
216	1970
<i>Registro etichetta viveri. Padiglione. Centrale. Anno 1970</i>	
217	1971
<i>Registro etichetta viveri. Padiglione. Centrale. Anno 1971</i>	
218	1972
<i>Registro etichetta viveri. Padiglione. Centrale. Anno 1972</i>	
Lavoro	
219	1959
<i>Padiglione del Lavoro. Anno 1959</i>	
220	1960
<i>Registro etichetta viveri. Anno 1960. Padiglione del Lavoro</i>	
221	1961

<i>Registro etichetta viveri. Anno 1961. Padiglione del Lavoro</i> 222	1962
<i>Registro etichetta viveri. Anno 1962. Padiglione del Lavoro</i> 223	1963
<i>Registro etichetta viveri. Anno 1963. Padiglione del Lavoro</i> 224	1964
<i>Registro etichetta viveri. Padiglione del Lavoro. Anno 1964</i> 225	1965
<i>Registro etichetta viveri. Padiglione del Lavoro. Anno 1965</i> 226	1966
<i>Registro etichetta viveri. Padiglione del Lavoro. Anno 1966</i> 227	1967
<i>Padiglione del Lavoro. Registro etichetta viveri. Anno 1967</i> 228	1968
<i>Registro etichetta viveri. Padiglione del Lavoro. Anno 1968</i> 229	1969
<i>Padiglione del Lavoro. Registro etichetta viveri. Anno 1969</i> 230	1970
<i>Padiglione del Lavoro. Registro etichetta viveri. Anno 1970</i> 231	1971
<i>Padiglione del Lavoro. Registro etichetta viveri. Anno 1971</i> 232	1972
<i>Padiglione del Lavoro dal 1-1-72 al 31-12-72</i>	

Sottoserie - **Etichetta viveri dispensa (1966 -1973)**

42 registri

Registrazione dei generi alimentari ricevuti dalle singole sezioni dal magazziniere, con l'indicazione della tipologia e del quantitativo degli alimenti.

233	30 giu.1966 giu.30 - 1966 ago.15
<i>Registro etichetta viveri. Anno 1966</i> 234	4 ott. 1966 ott.4 - 1966 nov.21
<i>Registro etichetta viveri. Anno 1966</i> 235	22 nov. 1966 nov.22 - 1967 gen.6
<i>Registro etichetta viveri. Anno 1966</i> 236	7 gen. 1967 gen.7 - 1967 feb.24
<i>Registro etichetta viveri. Anno 1967</i> 237	25 feb. 1967 feb.25 - 1967 apr.14
<i>Registro etichetta viveri. Anno 1967</i> 238	15 apr. 1967 apr.15 - 1967 giu.2
<i>Registro etichetta viveri. 1967</i> 239	3 giu. 1967 giu.3 - 1967 lug.21
<i>Registro etichetta viveri dispensa. Anno 1967</i>	

240	22 lug. 1967 lug.22 - 1967 set.8
<i>Registro etichetta viveri. Anno 1967</i>	
241	15 dic. 1967 dic.15 - 1968 feb.1
<i>Registro etichetta viveri. Anno 1967</i>	
242	2 feb. 1968 feb.2 - 1968 mar.19
<i>Registro etichetta viveri. Anno 1968</i>	
243	6 mag. 1968 mag.6 - 1968 giu.23
<i>Registro etichetta viveri. Anno 1968</i>	
244	24 giu. 1968 giu.24 - 1968 ago.11
<i>Dispensa registro etichetta viveri. Anno 1968</i>	
245	12 ago. 1968 ago.12 - 1968 set.29
<i>Dispensa registro etichetta viveri. Anno 1968</i>	
246	29 set. 1968 set.29 - 1968 nov.16
<i>Dispensa registro etichetta viveri. Anno 1968</i>	
247	23 feb. 1969 feb.23 - 1969 apr.13
<i>Dispensa registro etichetta viveri. Anno 1969</i>	
248	14 apr. 1969 apr.14 - 1969 giu.1
<i>Dispensa registro etichetta viveri. 1969</i>	
249	21 lug. 1969 lug.21 - 1969 set.7
<i>Registro dispensa. Anno 1969</i>	
250	8 set. 1969 set.8 - 1969 ott.26
<i>Registro dispensa. Anno 1969</i>	
251	1969 ott.27 - 1969 dic.14
<i>Registro dispensa. Anno 1969</i>	
252	15 dic. 1969 dic.15 - 1970 gen.31
<i>Registro dispensa. Anno 1969-1970</i>	
253	2 feb. 1970 feb.2 - 1970 mar.23
<i>Registro etichetta viveri. Anno 1970</i>	
254	23 mar. 1970 mar.23 - 1970 mag.11
<i>Registro etichetta viveri. Anno 1970</i>	
255	12 mag. 1970 - 27 giu. 1970
<i>Registro etichetta viveri. Anno 1970</i>	
256	28 giu. 1970 - 15 ago. 1970
<i>Registro etichetta viveri. Anno 1970</i>	
257	16 ago. 1970 - 4 ott. 1970
<i>Registro etichetta viveri dispensa. Anno 1970</i>	
258	5 ott. 1970 - 22 nov. 1970
<i>Registro etichetta viveri dispensa. Anno 1970</i>	
259	23 nov. 1970 - 10 gen. 1971
<i>Registro etichetta viveri dispensa. Anno 1970-1971</i>	
260	11 gen. 1971 - 27 feb. 1971

<i>Registro dispensa etichetta viveri. Anno 1971</i> 261	28 feb. 1971 - 19 apr. 1971
<i>Registro dispensa etichetta viveri. Anno 1971</i> 262	20 apr. 1971 - 8 giu. 1971
<i>Registro dispensa etichetta viveri. Anno 1971</i> 263	9 giu. 1971 - 28 lug. 1971
<i>Registro dispensa etichetta viveri. Anno 1971</i> 264	29 lug. 1971 - 15 set. 1971
<i>Registro dispensa etichetta viveri. Anno 1971</i> 265	16 set. 1971 - 3 nov. 1971
<i>Registro dispensa etichetta viveri. Anno 1971</i> 266	4 nov. 1971 - 23 dic. 1971
<i>Registro dispensa etichetta viveri. Anno 1971</i> 267	24 dic. 1971 - 11 feb. 1972
<i>Registro dispensa etichetta viveri. Anno 1971-72</i> 268	12 feb. 1972 - 31 mar. 1972
<i>Registro dispensa etichetta viveri. Anno 1972</i> 269	1 apr. 1972 - 17 mag. 1972
<i>Registro dispensa etichetta viveri. Anno 1972</i> 270	18 mag. 1972 - 5 lug. 1972
<i>Registro dispensa etichetta viveri. Anno 1972</i> 271	6 lug. 1972 - 24 ago. 1972
<i>Registro dispensa etichetta viveri. Anno 1972</i> 272	25 ago. 1972 - 12 ott. 1972
<i>Registro dispensa etichetta viveri. Anno 1972</i> 273	7 ago. 1973 - 21 ago. 1973
<i>Registro etichetta viveri dispensa. 1973</i> 274	24 mag. 1973 - 29 giu. 1973
<i>Registro etichetta viveri dispensa</i>	

Sottoserie - Servizio del pane (1953 - 1981)

27 registri

Registrazione della distribuzione del pane. Le finche indicano la data, le sezioni, il numero dei malati, il numero dei pezzi di pane e la differenza tra il peso indicato nella carpetta e quello effettivamente scaricato.

275	1 gen. 1953 - 23 nov. 1953
1953 276	24 nov. 1953 - 19 ott. 1954
<i>Dal 24-11-953 al 20-10-954. Servizio del pane</i> 277	21 ott. 1954 - 8 ago. 1955
<i>Servizio del pane dal 21-10-1954 all'8-8-1959</i> 278	9 ago. 1955 - 30 giu. 1956
<i>Dal 9-8-955 al 30-6-956</i>	

279	1 lug. 1956 - 18 mag. 1957
<i>Dal 1° luglio 1956</i>	
280	19 set. 1957 - 31 mag. 1958
<i>Registro pane dal 19-5-957 al 31-5-958</i>	
281	1 giu. 1958 - 27 giu. 1959
<i>Distribuzione pane dal 1-6-958 al 27-6-959</i>	
282	28 giu. 1959 - 25 lug. 1960
<i>Distribuzione pane dal 23-6-959</i>	
283	26 lug. 1960 - 13 set. 1961
Registro del pane	
284	14 set. 1961 - 9 ott. 1962
<i>Registro del pane</i>	
285	10 ott. 1962 - 31 ott. 1963
<i>Pane dal 10-10-62 al 31-10-63</i>	
286	19 nov. 1964 - 15 dic. 1965
<i>Pane dal 19-11-64 al 15-12-965</i>	
287	16 dic. 1965 - 11 gen. 1968
<i>Pane dal 16-12-965 all'11-1-67</i>	
288	12 gen. 1967 - 27 gen. 1968
<i>Pane dal 12-1-67 al 27-1-68</i>	
289	28 gen. 1968 - 8 mar. 1969
<i>Pane dal 28-1-68 all'8 marzo 1969</i>	
290	9 mar. 1969 - 14 apr. 1970
<i>Pane dal 9-3-69 al 15-4-70</i>	
291	16 apr. 1970 - 18 mag. 1971
<i>Pane dal 16-4-970 al 18-5-971</i>	
292	19 mag. 1971 - 27 giu. 1972
<i>Pane dal 19-5-971 al 27-5-972</i>	
293	28 giu. 1972 - 28 lug. 1973
<i>Pane dal 28-6-972 al 28-7-73</i>	
294	29 lug. 1973 - 31 ago. 1974
<i>Pane dal 29-7-73 al 31-8-74</i>	
295	1 set. 1974 - 9 ott. 1975
<i>Pane dal 1° set 1974 al 9-10-75</i>	
296	10 ott. 1975 - 28 set. 1976
<i>Pane dal 10-10-975 al 28-9- 976</i>	
297	29 set. 1976 - 31 ott. 1977
<i>Pane dal 29-9-976 al 31-10-977</i>	
298	1 nov. 1977 - 28 nov. 1978
<i>Pane dal 1° nov. 1977 al 27 nov. 1978</i>	
299	28 nov. 1978 - 31 dic. 1979
<i>Pane dal 28 novembre 1978 al 31 dicembre 1979</i>	

300	1 gen. 1980 - 25 dic. 1980
<i>Pane dal 1° gennaio 1980 al 25 dicembre 1980</i>	
301	26 dic. 1980 - 20 dic. 1981
<i>Pane dal 26 dicembre 1980 al 20 dicembre 1981</i>	

Serie - Forniture generi alimentari (1936 - 1991)

78 registri

Grande importanza era attribuita al regime dietetico dei pazienti, soprattutto in relazione al fatto che erano predisposte dai medici diete diverse a seconda delle diverse patologie dei folli. Inoltre, vi era una attenzione particolare a registrare la qualità e la quantità dei cibi consegnati dai fornitori al manicomio.

Tra i compiti dell'economista regolamentati dall'art. 19 del *Regolamento* vi era anche quello di provvedere costantemente all'acquisto dei generi alimentari, la ricezione dei viveri era fatta al mattino sotto la sorveglianza oltre che di un addetto indicato dall'economista anche del medico di guardia (art. 46 co. 2). I viveri riconosciuti avariati o di cattiva qualità potevano essere respinti dopo che il medico avesse fatto un regolare rapporto alla direzione e se non sostituiti immediatamente dal fornitore, dovevano essere acquistati immediatamente in danno allo stesso (art. 46 co. 3).

La serie oltre ai registri relativi all'acquisto e al consumo di generi alimentari raccoglie anche quelli relativi alla produzione della colonia agricola dell'istituto.

Sottoserie - Mastri generi alimentari (1937 - 1980)

53 registri

Registrazione mensile degli acquisti e del consumo, nominativa per singolo genere alimentare. Le finche di carico indicano il giorno, la provenienza o il fornitore, la quantità e il costo; le finche di scarico indicano il giorno, il genere prelevato, la quantità e il costo.

1	gen. 1937 - dic. 1938
<i>Zucchero, caffè, marsala, alcool, orzo. 1937-38</i>	
2	gen. 1939 - dic. 1940
Registro di generi alimentari	
3	dic. 1940 - set. 1942
<i>Registro - mastro di generi alimentari</i>	
4	set. 1941 - dic. 1944
<i>Registro - mastro di generi alimentari 1941 - 1944</i>	
5	set. 1942 - feb. 1944
Registro di generi alimentari	
6	mar. 1944 - nov. 1945
Registro di generi alimentari	
7	nov. 1945 - ott. 1946
<i>Registro viveri. Novembre 1945 al ...</i>	
8	dic. 1944 - dic. 1946
<i>Registro di generi alimentari</i>	
9	dic. 1946 - set. 1947
Registro di generi alimentari	

10	ott. 1947 - feb. 1948
Registro di generi alimentari	
11	gen. 1947 - mar. 1949
<i>Registro generi alimentari</i>	
12	mar. 1948 - feb. 1949
Registro di generi alimentari	
13	mar. 1949 - feb. 1950
Registro di generi alimentari	
14	mar. 1950 - feb. 1951
Registro di generi alimentari	
15	mar. 1951 - ago. 1952
Registro di generi alimentari	
16	set. 1952 - lug. 1953
Registro di generi alimentari	
17	ago. 1953 - mag. 1954
<i>Registro viveri 1952</i>	
18	giu. 1954 - apr. 1955
Registro di generi alimentari	
19	mag. 1955 - mar. 1956
Registro di generi alimentari	
20	apr. 1956 - feb. 1957
Registro di generi alimentari	
21	feb. 1957 - dic. 1957
Registro di generi alimentari	
22	dic. 1957 - set. 1958
<i>Registro. 1957-1958</i>	
23	ott. 1958 - lug. 1959
<i>Mastro 1958</i>	
24	ago. 1959 - apr. 1960
<i>Mastro 1959</i>	
25	mag. 1960 - gen. 1961
<i>Mastro anno 1960</i>	
26	feb. 1961 - ott. 1961
<i>Registro mastro anno 1961</i>	
27	nov. 1961 - lug. 1962
<i>Registro mastro anno 1961-1962</i>	
28	ago. 1962 - apr. 1963
<i>Registro mastro da agosto 1962 al marzo 1963</i>	
29	apr. 1963 - nov. 1963
<i>Registro mastro dal mese di aprile 1963 al mese di novembre 1963</i>	
30	dic. 1963 - lug. 1964
<i>Registro mastro dal mese di dicembre 1963 al mese di luglio 1964</i>	

31		ago. 1964 - apr. 1965
	<i>Registro mastro dal mese di agosto 1964 al mese di aprile 1965</i>	
32		mag. 1965 - gen. 1966
	<i>Registro mastro dal mese di maggio 1965 al mese di gennaio 1966</i>	
33		feb. 1966 - nov. 1966
	<i>Registro mastro dal mese di febbraio 1966 al mese di novembre 1966</i>	
34		dic. 1966 - ago. 1967
	<i>Registro di carico e scarico dal mese di dicembre 1966 al mese di agosto 1967</i>	
35		set. 1967 - mar. 1968
	<i>Registro di carico e scarico dal mese di settembre 1967 al mese di marzo 1968</i>	
36		apr. 1968 - ott. 1968
	<i>Registro di carico e scarico dal mese di aprile 1968 al mese di ottobre 1968</i>	
37		nov. 1968 - mag. 1969
	<i>Registro di carico e scarico dal mese di novembre 1968 al mese di maggio 1969</i>	
38		giu. 1969 - dic. 1969
	<i>Registro di carico e scarico dal mese di giugno 1969 al mese di dicembre 1969</i>	
39		gen. 1970 - lug. 1970
	<i>Registro di carico e scarico dal mese di gennaio 1970 al mese di luglio 1970</i>	
40		ago. 1970 - feb. 1971
	<i>Registro di carico e scarico dal mese di agosto 1970 al mese di febbraio 1971</i>	
41		mar. 1971 - ott. 1971
	<i>Registro di carico e scarico dal mese di marzo 1971 al mese di ottobre 1971</i>	
42		nov. 1971 - giu. 1972
	<i>Registro di carico e scarico dal mese di novembre 1971 al mese di giugno 1972</i>	
43		lug. 1972 - feb. 1973
	<i>Registro di carico e scarico dal mese di luglio 1972 al mese di febbraio 1973</i>	
44		mar. 1973 - nov. 1973
	<i>Registro di carico e scarico dal mese di marzo 1973 al mese di novembre 1973</i>	
45		dic. 1973 - mar. 1974
	<i>Registro di carico e scarico dal mese di dicembre 1973 al mese di marzo 1974</i>	
46		apr. 1974 - nov. 1974
	<i>Registro di carico e scarico dal mese di aprile 1974 al mese di novembre 1974</i>	
47		dic. 1974 - ago. 1975
	<i>Registro di carico e scarico dal mese di dicembre 1974 al mese di agosto 1975</i>	
48		set. 1975 - giu. 1976
	<i>Registro di carico e scarico dal mese di settembre 1975 al mese di giugno 1976</i>	
49		lug. 1976 - mag. 1977
	<i>Registro di carico e scarico dal mese di luglio 1976 al mese di maggio 1977</i>	
50		giu. 1977 - mar. 1978
	<i>Registro di carico e scarico dal mese di giugno 1977 al mese di marzo 1978</i>	
51		apr. 1978 - feb. 1979

Registro di carico e scarico dal mese di aprile 1978 al mese di febbraio 1979

52 mar. 1979 - dic. 1979

Registro di carico e scarico dal mese di marzo 1979 al mese di dicembre 1979

53 gen. 1980 - nov. 1980

Registro di carico e scarico dal mese di gennaio 1980 al mese di novembre 1980

Sottoserie - Dispensa (1962 -1973)

12 registri

Registrazione giornaliera del ghiaccio, del pane biscottato e dello zucchero consumato dalle singole sezioni.

54 26 lug. 1962 - 13 ago. 1963

Dispensa dal 26/7/962 al 14/8/63

55 7 set. 1964 - 21 mar. 1965

Dispensa dal 8/9/964 al ... Dal n. 792 al n. 987

56 22 mar. 1965 - 10 apr. 1966

Dispensa dal 23/3/965 n. 988

57 11 apr. 1966 - 30 apr. 1967

Economato dal 12/4/966 n. 1375

58 1 mag. 1967 - 20 mag. 1968

Dispensa

59 21 mag. 1968 - 8 giu. 1969

Economato 1968

60 9 giu. 1969 - 7 apr. 1970

Economato 1969 - 1970

61 8 apr. 1970 - 24 gen. 1971

Economato 1970 - 1971

62 26 gen. 1971 - 13 dic. 1971

Economato 1971

63 14 dic. 1971 - 11 nov. 1972

Economato 1971 - 72

64 12 nov. 1972 - 1 giu. 1972

Economato 1972 - 73

65 2 giu. 1973 - 20 ago. 1973

Economato

Sottoserie - Economia della cucina (1944 - 1963)

2 registri

Registrazione dei generi alimentari ricevuti dalla cucina e dalla sezione economia. Le finche indicano la data, la quantità e la firma del ricevente.

66 1944 - 1959

Economia della cucina

67 1957 - 1963

Economia della cucina fino a dicembre 1963

Sottoserie - Pane (1936 - 1991)

5 registri

Registrazione di carico e scarico del pane, della farina e di altri tipi di farinacei. Le finche del movimento di carico indicano il giorno, la provenienza o il fornitore, le misure e la quantità. Le finche del movimento di scarico indicano il giorno, il genere prelevato, le misure e la quantità.

68 1 gen. 1936 - 31 set. 1941

Pane

69 3 gen. 1949 - 31 dic. 1957

Registro pane

70 1 gen. 1958 - 31 mar. 1965

Dispensa. Servizio del pane dal 1-1-1958 al 31-3-1965

71 1 apr. 1965 - 31 feb. 1972

Dispensa. Servizio del pane dal 1-4-1965 al 31-2-1972

72 3 giu. 1986 - 27 feb. 1991

*Dispensa. Servizio del pane dal mese di giugno 1986 al mese di febbraio 1991***Sottoserie - Panificazione (1957 - 1971)**

1 registro

Registro giornaliero con l'indicazione della quantità di farina e sale portata al forno e la quantità di pane prodotto.

73 1 nov. 1957 - 31 dic. 1971

*Servizio di panificazione. Registro in consegna al forno dal mese di nov. 1957***Sottoserie - Colonia agricola (1943 - 1971)**

5 registri

Colonia agricola

Registrazione in entrata del materiale occorrente alla colonia agricola, semi, piante, strumenti di lavoro e il tipo di manodopera giornaliera utilizzato. In uscita sono registrati i prodotti agricoli, il peso e il costo.

74 1943 mar. - 1950 dic.

Registro della colonia

75 1964 gen. - 1971 set.

*Colonia agricola dal 1/1/64 al ...***Registro della colonia agricola**

Registro di carico e scarico dei generi alimentari acquistati e prodotti dalla colonia agricola di proprietà dell'ente. Le finche di carico indicano la data, la provenienza o il fornitore, le misure e la quantità, le finche di scarico indicano la data, il prelevamento, le misure e la quantità.

76 1949 mar. - 1958 dic.

Registro della colonia. 1949 - 1958

77 1959 gen. - 1962 set.

Registro della colonia. 1959 - 1962

78 1962 ott. - 1970 nov.

Registro della colonia. 1962 - 1970

Serie - Casermaggio (1929 - 1990)

152 registri

Il *Regolamento* disciplinava in maniera minuziosa le funzioni dei singoli dipendenti che si occupavano del casermaggio. L'art. 23 ai co. 1-5 chiarisce le mansioni del magazziniere, responsabile delle variazioni del carico del magazzino; ogni quindici giorni era suo compito presentare la lista degli oggetti dichiarati fuori uso e chiedere al concessionario il cambio degli stessi. Il guardarobiere, invece, era responsabile di tutta la biancheria, da letto e da bagno e dei vestiti dei ricoverati nonché delle riparazioni degli stessi (art. 23 co. 6). Ogni otto giorni veniva effettuato il cambio de «le camicie, le calze, i fazzoletti, gli asciugamani e i sottanini»; ogni quindici giorni «gli antesini, le lenzuola e le salviette» (art. 23 co. 7), disciplinato dai co. 6-10 del medesimo articolo.

I registri raccolti nella serie testimoniano come un singolo genere acquistato sia seguito dal momento in cui entra nell'istituto alla distribuzione, dal consumo alla dichiarazione del fuori uso. Il cambio della biancheria da letto e personale dei ricoverati era seguita sia dal guardarobiere che dall'ispettore e dall'ispettrice dei vari reparti che dai capi sezione e dagli infermieri, disciplinato dai co. 11- 20 dell'art. 23.

Sottoserie - Mastri (1929 - 1989)

31 registri

Registrazione giornaliera nominativa dei generi acquistati dall'ospedale. Sono riportate la data di acquisizione del genere, il nome della ditta fornitrice, il numero di fattura, il quantitativo acquistato e la somma pagata. È, inoltre, riportata la somma giornaliera spesa per i generi consumati.

1	1929
<i>Mastro</i>	
2	1 giu. 1940 - 31 dic. 1941
<i>Registro mastro n. 10. Anno 1940 - giugno anno 1941</i>	
3	1 gen. 1942 - 31 mag. 1943
<i>Registro mastro. Anno 1942 anno 1945</i>	
4	1 mag. 1943 - 15 apr. 1945
<i>1943-1944-1945</i>	
5	1 nov. 1945 - 31 set. 1947
<i>Mastro n. 13. Dal nov. - dicembre 1945 al settembre 1947</i>	
6	ott. 1947 - dic. 1948
<i>Mastro</i>	
7	gen. 1949 - dic. 1949
<i>Mastro</i>	
8	gen. 1950 - dic. 1950
<i>Registro Mastro</i>	
9	gen. 1951 - dic. 1952
<i>Mastro 1951</i>	
10	gen. 1953 - dic. 1954
<i>Mastro</i>	
11	gen. 1955 - dic. 1957
<i>Ospedale Psichiatrico Consortile V. E. II Nocera Inferiore. Ufficio Economato. Registro Mastro 1955-1956-1957</i>	

12	gen. 1958 - dic. 1960
<i>Mastro 1958</i>	
13	gen. 1961 - ago. 1963
<i>Mastro dal 1961 al 31/8/963</i>	
14	set. 1963 - mag. 1965
<i>Mastro</i>	
15	mag. 1965 - gen. 1967
<i>Mastro</i>	
16	gen. 1967 - set. 1967
<i>1967</i>	
17	set. 1967 - dic. 1968
<i>Mastro 1967-1968. Dal 1/9/967 al 31/12/968</i>	
18	gen.1969 - apr. 1970
<i>Mastro 1969-1970</i>	
19	apr.1970 - giu. 1971
<i>Mastro dall'1-4-1970 al 30-6-1971</i>	
20	lug. 1971 - set. 1972
<i>Mastro dall'1-7-1971 al 30-9-972</i>	
21	ott. 1972 - dic. 1973
<i>Mastro dall'1-10-972 al 31-12-973</i>	
22	1 gen. 1974 - 31 dic. 1974
<i>Mastro dall'1-1-1974 al 31-12-1974</i>	
23	1 gen. 1975 - 31 dic. 1975
<i>Mastro dall'1-1-1975 al 31-12-1975</i>	
24	1 gen. 1976 - 31 mar.1977
<i>Mastro dall'1/1/1976 al 31 marzo 1977</i>	
25	1 apr. 1977 - 31 mar. 1978
<i>Registro Mastro 1 aprile 1977 al 31 mar. 1978</i>	
26	1 apr. 1978 - 31 ago. 1979
<i>Registro Mastro dal 1 apr. 1978 al 31 ago. 1979</i>	
27	1 set. 1979 - 31 dic. 1980
<i>Registro Mastro dal 1 sett. 1979 al 31 dic. 1980</i>	
28	1 gen. 1980 - 31 dic. 1981
<i>Registro Mastro dal gennaio 1980 al 31 dic. 1981</i>	
29	1 gen. 1982 - 31 dic. 1982
<i>Registro Mastro dal 1 gennaio 1982 al 31 dicembre 1982</i>	
30	1 gen. 1983 - 31 dic. 1983
<i>Registro Mastro dal 1-1-1983 al 31-12-1983</i>	
31	1 gen. 1984 - 31 mar. 1989
<i>Registro Mastro dal 1-1- 1984 al ...</i>	

Sottoserie - **Mastro fornitori (1929 - 1939)**

2 registri

Mastro delle ditte fornitrici dell'ospedale con l'indicazione della data, del genere e delle somme spese.

32 1929 - 1930

Mastro fornitori

33 1931 - 1939

Mastro fornitori

Sottoserie - **Cambio biancheria (1968 - 1969)**

2 registri

Registrazione giornaliera del cambio della biancheria da letto e personale dei ricoverati. Le finche indicano il tipo di biancheria, i padiglioni con la divisione in sezioni nei quali si effettua il cambio. Sono inoltre specificati il riporto della rimanenza del giorno precedente, il numero dei capi di biancheria da sostituire con il totale, il numero dei capi riconsegnati al reparto e l'eventuale rimanenza.

34 24 mag. 1968 - 27 gen. 1969

Cambio sezioni 25-5-68

35 27 gen. 1968 - 24 set. 1969

Cambio sezioni 28-1-68 al 24-9-69

Sottoserie - **Registro distribuzione (1932 - 1977)**

5 registri

Registrazione nominativa dei generi di casermaggio presenti nei reparti. Le finche indicano la data, le variazioni di utilizzo degli oggetti, il carico totale in consegna al magazziniere, la consegna alle sezioni, il totale consegnato, la rimanenza in magazzino e le annotazioni.

36 1932 - 1959

Registro distribuzione

37 1944 - 1959

Registro distribuzione

38 mag. 1967 - gen. 1970

Manufatti carico e scarico magazzino. 1967-1968-1969

39 feb. 1970 - giu. 1973

Manufatti carico e scarico magazzino. 1970 fino a giugno 1973

40 giu. 1973 - nov. 1977

Manufatti carico e scarico. Da giugno 1973 al 16 novembre 1977

Sottoserie - **Magazzino (1931 - 1985)**

51 registri

Reparti

Registrazione degli oggetti presenti nel padiglione uomini con il movimento di carico e scarico dei generi ricevuti dal magazzino. Le finche indicano la data, il quantitativo numerico per ogni genere e la firma del responsabile.

41 31 mag. 1931 - 30 dic. 1959

Reparto padiglione

42 1 lug. 1932 - 21 dic. 1959

Reparto centrale

43	1 lug. 1932 - 19 ott. 1959
<i>Reparto donne</i>	
44	17 giu. 1967 - 11 ott. 1977
<i>Centrale uomini sorveglianza (Nicotera A)</i>	
45	3 giu. 1967 - 10 ott. 1977
<i>Padiglione A. Donne sezione sorveglianza</i>	
46	17 giu. 1967 - 10 ott. 1977
<i>Centrale uomini irrequieti (Nicotera B)</i>	
47	3 giu. 1967 - 13 ott. 1977
<i>Padiglione donne B</i>	
48	16 giu. 1967 - 12 ott. 1977
<i>P. C. Ventra. Infermeria</i>	
49	1 giu. 1967 - 11 ott. 1977
<i>Centrale donne. Infermeria</i>	
50	16 giu. 1967 - 13 ott. 1977
<i>P. C. Ventra terapia cure</i>	
51	1 giu. 1967 - 22 set. 1977
<i>Centrale donne epilettiche</i>	
52	17 giu. 1967 - 13 ott. 1977
<i>Padiglione uomini tranquilli</i>	
53	1 giu. 1967 - 13 ott. 1977
<i>Padiglione donne tranquille. I</i>	
54	31 mag. 1967 - 11 ott. 1977
<i>Padiglione donne tranquille. II</i>	
55	17 giu. 1967 - 13 ott. 1977
<i>Centrale uomini osservazione</i>	
56	3 giu. 1967 - 15 ott. 1977
<i>Centrale donne osservazione</i>	
57	17 giu. 1967 - 13 ott. 1977
<i>Padiglione uomini ricovero</i>	
58	3 giu. 1967 - 12 ott. 1977
<i>Reparto centrale donne ricovero</i>	
59	17 giu. 1967 - 13 ott. 1977
<i>Padiglione uomini T. B. C.</i>	
60	1 giu. 1967 - 22 set. 1977
<i>Centrale donne T. B. C.</i>	
61	11 dic. 1973 - 10 ott. 1977
<i>Padiglione lavoro cure</i>	
62	5 mar. 1976 - 11 ott. 1977
<i>Uomini reparto cure. Padiglione nuovo</i>	
63	4 mar. 1976 - 14 sett. 1977
<i>Reparto padiglione cure nuovo</i>	

64	31 mag. 1975 - 5 ago. 1983
<i>Registro cambio generale</i>	
Padiglioni magazzino	
Registrazione degli oggetti presenti nel magazzino con il movimento di carico e scarico dei generi distribuiti ai reparti. Le finche indicano la data, il quantitativo numerico per ogni genere e la firma del responsabile.	
65	31 mag. 1931 - 30 dic. 1959
<i>Padiglione magazzino</i>	
66	1 lug. 1932 - 21 dic. 1959
<i>Centrale magazzino</i>	
67	1 lug. 1932 - 19 ott. 1959
<i>Donne magazzino</i>	
68	17 giu. 1967 - 11 ott. 1977
<i>Centrale uomini sorveglianza magazzino</i>	
69	3 giu. 1967 - 10 ott. 1977
<i>Padiglione A. Donne magazzino</i>	
70	17 giu. 1967 - 10 ott. 1977
<i>Centrale uomini irrequieti magazzino</i>	
71	3 giu. 1967 - 13 ott. 1977
<i>Padiglione donne B. Magazzino</i>	
72	16 giu. 1967 - 12 ott. 1977
<i>P. C. Ventra infermeria. Magazzino</i>	
73	1 giu. 1967 - 11 ott. 1977
<i>Centrale donne infermeria. Magazzino</i>	
74	16 giu. 1967 - 13 ott. 1977
<i>P. C. Ventra terapia cure. Magazzino</i>	
75	1 giu. 1967 - 22 sett. 1977
<i>Centrale donne epilettiche. Magazzino</i>	
76	17 giu. 1967 - 13 ott. 1977
<i>Padiglione uomini tranquilli. Magazzino</i>	
77	1 giu. 1967 - 13 ott. 1977
<i>Centrale donne tranquille I. Magazzino</i>	
78	31 mag. 1967 - 11 ott. 1977
<i>Centrale donne tranquille II. Magazzino</i>	
79	17 giu. 1967 - 13 ott. 1977
<i>Centrale uomini osservazione. Magazzino</i>	
80	3 giu. 1967 - 15 ott. 1977
<i>Centrale donne osservazione. Magazzino</i>	
81	17 giu. 1967 - 13 ott. 1977
<i>Padiglione uomini ricovero. Magazzino</i>	
82	3 giu. 1967 - 12 ott. 1977
<i>Centrale donne ricovero. Magazzino</i>	

- 83** 17 giu. 1967 - 13 ott. 1977
Padiglione uomini T. B. C. Magazzino
- 84** 1 giu. 1967 - 22 set. 1977
Centrale donne T. B. C. Magazzino
- 85** 11 dic. 1973 - 10 ott. 1977
Padiglione del lavoro sezione cure. Magazzino
- 86** 5 mar. 1976 - 11 ott. 1977
Uomini reparto cure padiglione nuovo. Magazzino
- 87** 4 mar. 1976 - 14 set. 1977
Donne reparto cure padiglione nuovo. Magazzino
- 88** 31 mag. 1975 - 30 set. 1980
Registro cambio. Magazzino
- 89** 30 set. 1980 - 31 ago. 1983
Registro carico cambio. Magazzino

Registro fuori uso

Registrazione giornaliera degli effetti di casermaggio dichiarati fuori uso. Sono indicati il tipo e la quantità degli oggetti considerati giornalmente fuori uso e il totale mensile. E' inoltre indicato il riepilogo annuale.

- 90** 2 gen. 1974 - 31 dic. 1976
Riepilogo del fuori uso giornaliero. Magazzino
- 91** 3 gen. 1977 - 31 dic. 1985
Riepilogo del fuori uso giornaliero del ragazzino.

Sottoserie - Lavorazioni (1967 - 1990)

- 4 registri
92 20 mag. 1967 - 31 dic. 1990

Tessuti magazzino

Registrazione nominativa delle materie prime acquistate dall'ufficio economato e dati ai diversi comparti per la lavorazione. Nel movimento di carico sono riportate la data di acquisizione del genere, il numero della bolletta fiscale, il nome e il cognome del fornitore, il metraggio con il relativo prezzo del genere acquistato e l'importo totale. Nel movimento di scarico sono riportate la data di confezionamento del genere, il numero della bolletta, il comparto a cui viene dato per la lavorazione, il metraggio parziale e totale consegnato, il tipo e il numero degli oggetti da confezionare e le osservazioni.

- 93** 8 set. 1970 - 8 feb. 1973

Sartoria uomini

Registrazione giornaliera degli indumenti realizzati, riparati e modificati dalla sartoria.

- 94** 27 mar. 1972 - 5 gen. 1974

Calzoleria

Registrazione giornaliera delle scarpe realizzate, riparate e modificate dalla calzoleria.

- 95** 4 nov. 1977 - 15 dic. 1980

Carico manufatti dalla lavorazione. Dalla bolletta n. 55 del 4-11-77 alla bolletta 33 del 15-12-80

Registrazione a carico dell'ufficio economato degli oggetti di casermaggio prelevati dai comparti di lavorazione e consegnati al magazzino.

Sottoserie - **Richieste interne (1961 - 1977)**

4 registri

Registrazione delle richieste di generi vari e di riparazioni da parte dei padiglioni e dei laboratori all'ufficio economato. Le finche indicano la data, la sezione, il numero della richiesta, l'oggetto e la firma del richiedente.

96 11 gen. 1961 - 21 nov. 1964

Registro richieste interne. Anno 1961

97 15 feb. 1971 - 25 set. 1972

Registro richieste interne. Anno 1971-1972

98 26 set. 1972 - 29 apr. 1974

Richieste interne. Dal 26 sett. 1972 al 29-4-74

99 19 gen. 1976 - 3 feb. 1977

Richieste interne. Dal 19-1-1976

Sottoserie - **Richieste esterne (1961 - 1974)**

9 registri

Registrazione da parte dell'incaricato delle richieste di generi vari e di riparazioni fatte dai padiglioni e dai laboratori. Le finche indicano la data, la sezione, il numero della richiesta, l'oggetto, il quantitativo e la firma del richiedente.

100 25 feb. 1961 - 6 ott. 1962

Registro richieste esterne. Anno 1961-1962

101 6 ott. 1962 - 18 giu. 1964

Registro richieste esterne. Anno 1962-1963-19-6-64

102 19 giu. 1964 - 4 nov. 1965

Registro richieste esterne. Anno 1964-1965

103 5 nov. 1965 - 3 nov. 1966

Registro richieste esterne. Anno 1965-1966

104 3 dic. 1966 - 7 feb. 1968

Richieste esterne. Dicembre 966 - al 7 febbraio 968

105 7 feb. 1968 - 19 giu. 1969

Richieste esterne. Anno 1968-969

106 19 giu. 1969 - 12 dic. 1970

Richieste esterne. Anno 969-70

107 14 dic. 1970 - 2 mar. 1972

Registro richieste esterne. Dicembre 14-1970-1971-1972

108 5 mar. 1972 - 29 ago. 1974

1972. Registro richieste esterne. Marzo 5-1972-1973-1974

Sottoserie - **Lavanderia (1960 - 1963)**

2 registri

Registrazione degli indumenti consegnati alla lavanderia dalle singole sezioni. Le finche indicano la tipologia della biancheria personale e da letto e il quantitativo.

109 21 mag. 1960 - 2 ago. 1961

Magazzino conto corrente con la lavanderia.

110 1 gen. 1962 - 5 gen. 1963

Magazzino conto corrente con la lavanderia.

Sottoserie - Legna da ardere (1948 - 1978)

2 registri

Registrazione dell'acquisto della legna da ardere. Le finche indicano la data, la ditta fornitrice, l'essenza del legno, il peso lordo e netto e la tara, la sezione alla quale veniva consegnata e la firma del pesatore.

111 28 ago. 1948 - 29 lug. 1957

Registro legna da ardere

112 9 dic. 1957 - 26 apr. 1978

Registro legna da ardere

Sottoserie - Sacchi vuoti (1958 - 1962)

1 registro

Registrazione nominativa e mensile di carico e scarico dei sacchi vuoti. Il movimento di carico indica la data, il tipo e la quantità dei sacchi in deposito nei vari locali dell'ospedale. Il movimento di scarico indica la data e il numero dei sacchi richiesti dalle varie sezioni.

113 1958 - 1962

Sacchi vuoti dal 1958 al 27/11/958

Sottoserie - Segatura (1936 - 1976)

3 registri

Registrazione mensile di carico e scarico della segatura. Il movimento di carico indica la data dell'acquisto, la provenienza o il fornitore, la quantità. Il movimento di scarico indica la data e le quantità distribuite alle varie sezioni.

114 gen. 1936 - dic. 1955

Segatura

115 gen. 1956 - mag. 1969

Segatura da gennaio 1956 a maggio 1969

116 giu. 1969 - dic. 1976

Segatura dal mese di giugno 1956 al mese di ...

Sottoserie - Sapone e combustibili (1936 - 1974)

29 registri

Registrazione nominativa mensile di carico e scarico dei vari generi acquistati e distribuiti. Il movimento di carico indica la data dell'acquisizione, il fornitore o la rimanenza in magazzino e la quantità. Il movimento di scarico indica la data e la quantità distribuita alle sezioni richiedenti.

117 1936 nov. - dic. 1939

Lisciva, sapone, petrolio, carbone, farro, benzina

118 dic. 1939 - nov. 1942

Generi combustibili

119 nov. 1942 - feb. 1945

Generi combustibili

120 feb. 1945 - nov. 1945

Registro generi chimici

121	dic. 1945 - giu. 1947
<i>Registro generi chimici</i>	
122	dic. 1947 - apr. 1949
Registro generi chimici	
123	mag. 1949 - set. 1951
<i>Sapone. 1949-50-51</i>	
124	ott. 1951 - gen. 1953
<i>Registro del sapone 1951</i>	
125	gen. 1953 - apr. 1954
<i>Registro del sapone 1953</i>	
126	mag. 1954 - set. 1955
<i>Registro del sapone 1954</i>	
127	ott. 1955 - dic. 1956
<i>Registro del sapone 1955</i>	
128	gen. 1957 - feb. 1958
<i>Registro del sapone 1957</i>	
129	mar. 1958 - ott. 1958
<i>Registro del sapone 1958</i>	
130	nov. 1958 - mag. 1959
<i>Registro del sapone e vari 1958</i>	
131	giu. 1959 - mag. 1960
<i>Registro di generi vari 1959-1960</i>	
132	giu. 1960 - mag. 1961
<i>Registro di generi vari 1960 e 1961</i>	
133	nov. 1974 - ott. 1975
<i>Generi vari. Registro carico e scarico dal mese di novembre 1974 al mese di ottobre 1975</i>	
134	giu. 1961 - mag. 1962
<i>Registro di generi vari 1961 e 1962</i>	
135	giu. 1962 - nov. 1962
<i>Registro di generi vari 1962</i>	
136	dic. 1962 - nov. 1963
<i>Registro di generi vari 1962 fino ad ottobre 1963</i>	
137	nov. 1963 - nov. 1964
<i>Generi vari. Registro carico e scarico dal mese di novembre 1963 al novembre 1964</i>	
138	dic. 1964 - gen. 1966
<i>Generi vari. Registro carico e scarico dal mese di dicembre 1964 a gennaio 1966</i>	
139	feb. 1966 - apr. 1967
<i>Generi vari. Registro carico e scarico dal mese di febbraio 1966 al mese di aprile 1967</i>	
140	mag. 1967 - giu. 1968
<i>Generi vari. Registro carico e scarico dal mese di febbraio 1967 al mese di giugno 1968</i>	
141	lug. 1968- set. 1969

Generi vari. Registro carico e scarico dal mese di luglio 1968 al mese di settembre 1969
142 ott. 1969 - dic. 1969

Generi vari. Registro carico e scarico dal mese di ottobre 1969 al mese di dicembre 1970
143 gen. 1971 - feb. 1972

Generi vari. Registro carico e scarico dal mese di gennaio 1971 al mese di febbraio 1972
144 mar. 1972 - mar. 1973

Generi vari. Registro carico e scarico dal mese di marzo 1972 al mese di marzo 1973
145 apr. 1973 - ott. 1974

Generi vari. Registro carico e scarico dal mese di aprile 1973 al mese di ottobre 1974

Sottoserie - **Distribuzione generi vari (1956 -1985)**

10 registri

Registrazione nominativa dei vari generi acquistati e distribuiti dall'ufficio economato. Le finche indicano la data, il fornitore e la quantità acquistata, la data e il numero della richiesta con la quantità, la data e la quantità distribuita ai comparti di lavorazione, ai reparti divisi tra uomini e donne e agli uffici amministrativi richiedenti.

146 gen. 1956 - dic. 1962

Generi vari
147 gen. 1963 - apr. 1967

Generi vari
148 gen. 1971 - mar. 1973

Materiale vario magazzino 12-3-71
149 dic. 1974 - apr. 1976

1975. Materiale vario magazzino. Dal ... al 30-4-1976
150 1 mag. 1976 - 31 dic. 1976

Materiale per pulizia I gruppo. Barbieri II gruppo. Tipografia III gruppo. Merceria VI gruppo. Varie VII gruppo. Dal 1° maggio 1976 al 31-12-1976
151 2 gen. 1977 gen.2 - 30 apr. 1978

Materiale per pulizia. Barbieri. Tipografia. Merceria. Varie. Dal 2-1-1977 al 30-4-1978
152 1 mag. 1978 - 31 dic. 1979

1978. Materiale per pulizia. Barbieri. Tipografia. Merceria. Varie. Dal 1 maggio 1978 al 31-12-1979
153 1 gen. 1980 - 31 dic. 1980

Anno 1980. Materiale per pulizia. Barbieri. Tipografia. Merceria. Varie. Dal 1-1-1980 al 31-12-80
154 gen. 1982 - dic. 1983

Vari 1983
155 gen. 1984 - feb. 1985

1984. Materiale vario

Sottoserie - **Cancelleria (1956 - 1984)**

7 registri

Registrazione nominativa dei generi di cancelleria acquistati e distribuiti dall'ufficio economato. Le finche indicano la data, il fornitore e la quantità acquistata, la data e il numero della richiesta con la quantità, la data e la quantità distribuita ai comparti di lavorazione, ai reparti divisi tra uomini e donne e agli uffici amministrativi richiedenti.

146	gen. 1956 - dic. 1962
<i>Cancelleria</i>	
147	gen. 1963 - set. 1968
<i>Cancelleria</i>	
148	20 mar. 1974 - 30 apr. 1976
<i>Cancelleria magazzino 20-3-74 al 30-4-76</i>	
149	30 apr. 1976 - 31 dic. 1976
<i>Anno 1976 dal 30-4-1976 al 31-12-1976. Cancelleria IV gruppo. Materiale per scuole V gruppo</i>	
150	3 gen. 1977 - 30 apr. 1978
<i>Cancelleria. Materiale per scuole dal 3-1-1977 al 30-4-1978</i>	
151	1 mag. 1978 - 31 dic. 1979
<i>Cancelleria e materiale per scuole dal 1 maggio 1978 al 31-12-79</i>	
152	nov. 1982- set. 1984
<i>Cancelleria e materiale per scuole dal 1-11-82</i>	

Serie - Contabilità (1921 - 1969)

190 registri

La contabilità dell'istituto era di competenza, secondo mansioni differenziate, di varie figure: del segretario capo, art. 18 co. 4 e 5, che regolava sia la gestione delle minute spese della giornata sia la riscossione dei mandati e dei pagamenti, compilava i contratti di acquisto e di vendita. L'economista, invece, secondo l'art. 19 co. 2, in conformità delle indicazioni date dal segretario capo cura la vendita e l'acquisto di ogni tipo di fornitura, ne controlla la qualità e la quantità tiene al corrente il registro d'inventario, amministra il denaro inviato dai parenti dei folli provvede alla retribuzione dei folli lavoratori e a tutto ciò che attende il buon andamento economico dell'ente; il vice-economista secondo l'art. 22 coadiuva l'economista in tutte le funzioni; mentre il ragioniere, art. 20 co. 2, lavora a stretto contatto con il segretario e l'economista.

I registri appartenenti alla serie documentano le entrate e le uscite di competenza dell'ente riferite agli esercizi annuali di bilancio.

Sottoserie - Entrate (1922 - 1967)

32 registri

Registrazione delle entrate di competenza dell'ente riferite all'esercizio annuale in corso. Le finche indicano il riferimento al bilancio di previsione con l'indicazione del titolo, della categoria e dell'articolo, la denominazione delle entrate, il fondo stanziato dal debitore, la data e la somma riscossa. La parte che versa e l'oggetto del versamento stesso.

1	1922
<i>Entrate</i>	
2	1923 - 1925
<i>Mastro entrate. 1923-24-25</i>	
3	1926 - 1928
<i>1926-1927-1928. Entrate</i>	
4	1929 - 1930
<i>Entrate di competenza</i>	

5	1931
<i>Entrate di competenza 1931</i>	
6	1932
<i>Entrate di competenza 1932</i>	
7	1933
<i>Entrate di competenza. Esercizio 1933</i>	
8	1934
<i>Entrate di competenza. Esercizio 1934</i>	
9	1935
<i>Entrate di competenza. 1935</i>	
10	1936
<i>Entrate di competenza. Anno 1936</i>	
11	1937
<i>Entrate di competenza. Anno 1937</i>	
12	1938
<i>Entrate di competenza per l'esercizio 1938</i>	
13	1939
<i>Entrate di competenza. 1939</i>	
14	1940
<i>Entrate di competenza. 1940</i>	
15	1941
<i>Entrate di competenza. 1941</i>	
16	1942
<i>Entrate di competenza. 1942</i>	
17	1943
<i>Entrate di competenza. 1943</i>	
18	1944
<i>Entrate di competenza. 1944</i>	
19	1945
<i>Entrate di competenza. 1945</i>	
20	1946
<i>Entrate di competenza</i>	
21	1947
<i>Esercizio 1947. Entrate di competenza</i>	
22	1948
<i>Esercizio 1948. Entrate di competenza</i>	
23	1949
<i>Esercizio 1949. Entrate di competenza</i>	
24	1950
<i>Esercizio 1950. Entrate di competenza</i>	
25	1951

<i>Esercizio 1951. Entrate di competenza</i>	
26	1954
<i>1954. Entrate di competenza</i>	
27	1955
<i>Entrate di competenza. 1955</i>	
28	1956
<i>Entrate di competenza. 1956</i>	
29	1957
<i>Entrate di competenza. 1957</i>	
30	1959
<i>Entrate di competenza. Anno 1959</i>	
31	1961
<i>Entrate di competenza. Esercizio 1961</i>	
32	1967
<i>Entrate di competenza. Anno 1967</i>	
Sottoserie - Uscite (1922 - 1964)	
38 registri	
Registrazione delle uscite di competenza dell'ente riferite all'esercizio annuale in corso. Le finche indicano il riferimento al bilancio di previsione con l'indicazione del titolo, della categoria e l'articolo, la denominazione delle uscite, il fondo stanziato, la data e la somma versata, il creditore e l'oggetto della spesa.	
32	1922
Registro delle uscite	
33	1923
<i>1923</i>	
34	1924
<i>1924</i>	
35	1926
<i>1926. Uscite</i>	
36	1927
<i>1927. Uscite</i>	
37	1928
Registro delle uscite	
38	1929 - 1930
<i>Spese di competenza</i>	
39	1931
<i>Spese di competenza. 1931</i>	
40	1932
<i>Spese di competenza. 1932</i>	
41	1933
<i>Spese di competenza. Esercizio 1933</i>	
42	1934

<i>Spese di competenza. Esercizio 1934</i> 43	1935
<i>Spese di competenza. 1935</i> 44	1936
<i>Spese di competenza anno 1936</i> 45	1937
<i>Spese di competenza anno 1937</i> 46	1938
<i>Spese di competenza per l'esercizio. 1938</i> 47	1939
<i>Spese di competenza. 1939</i> 48	1940
<i>Spese di competenza. 1940</i> 49	1941
<i>Spese di competenza. 1941</i> 50	1942
<i>Spese di competenza. 1942</i> 51	1943
<i>Spese di competenza. 1943</i> 52	1944
<i>Spese di competenza. 1944</i> 53	1945
<i>Spese di competenza. 1945</i> 54	1946
<i>Spese di competenza</i> 55	1947
<i>Esercizio 1947. Spese di competenza</i> 56	1948
<i>Esercizio 1948. Spese di competenza</i> 57	1949
<i>Esercizio 1949. Spese di competenza</i> 58	1950
<i>Esercizio 1950. Spese di competenza</i> 59	1951
<i>Esercizio 1951. Spese di competenza</i> 60	1954
<i>1954. Spese di competenza</i> 61	1955
<i>Spese di competenza. 1955</i> 62	1956
<i>Spese di competenza. 1956</i> 63	1957

<i>Spese di competenza. 1957</i> 64	1958
<i>Spese di competenza. Anno 1958</i> 65	1959
<i>Spese di competenza. Anno 1959</i> 66	1960
<i>Spese di competenza. Anno 1960</i> 67	1962
<i>Spese di competenza. Anno 1962</i> 68	1963
<i>Spese di competenza. 1963</i> 69	1964
<i>Spese di competenza. Anno 1964</i>	

Sottoserie - **Contabilità degli impegni (1929 - 1955)**

17 registri

Registrazione delle somme impegnate dall'ospedale e riferite all'esercizio annuale in corso. Le finche indicano il riferimento al bilancio di previsione con l'indicazione del titolo, della categoria e dell'articolo, la denominazione della spesa, il fondo stanziato, la variazione alla previsione, la data e il numero della delibera, il creditore e l'oggetto della spesa, il totale della somma versata e la somma non impegnata, il numero e la data del mandato di pagamento.

70	1929
<i>Contabilità degl'impegni</i> 71	1931
<i>Contabilità degl'impegni</i> 72	1932
<i>Contabilità degl'impegni</i> 73	1933
<i>Contabilità degl'impegni</i> 74	1934
<i>Contabilità degl'impegni</i> 75	1935
<i>Contabilità degl'impegni</i> 76	1938
<i>Contabilità degl'impegni</i> 77	1946
<i>Contabilità degl'impegni</i> 78	1947
<i>Contabilità degl'impegni</i> 79	1948
<i>Contabilità degl'impegni</i> 80	1949
<i>Contabilità degl'impegni</i>	

81		1950
<i>Contabilità degl'impegni</i>		
82		1951
<i>Esercizio 1951. Contabilità degl'impegni</i>		
83		1952
<i>Esercizio 1952. Impegni</i>		
84		1953
<i>Contabilità degli impegni. 1953</i>		
85		1954
<i>1954. Contabilità degli impegni</i>		
86		1955
<i>Contabilità impegni 1955</i>		
Sottoserie - Residui attivi (1926 - 1964)		
25 registri		
Registrazione delle entrate dell'ospedale riferite all'esercizio annuale in corso ed ai precedenti. Sono presenti: il riferimento al bilancio di previsione con l'indicazione del titolo, del capo, della categoria e dell'articolo, la somma accertata. Le finche indicano il numero d'ordine, la data e il numero della riscossione, la parte che versa e l'oggetto del versamento, l'ammontare della riscossione, il totale delle riscossioni fatte e la somma da riscuotere.		
87		1926 - 1928
<i>Residui attivi. Esercizio 1928</i>		
88		1927 - 1929
<i>Residui attivi. Esercizio 1929</i>		
89		1927 - 1930
<i>Residui attivi. Esercizio 1933 e retro</i>		
90		1932
<i>Residui attivi. Esercizio 1932</i>		
91		1933
<i>Residui attivi. Esercizio 1933</i>		
92		1934
<i>Residui attivi. Esercizio 1934</i>		
93		1935
<i>Residui attivi. Esercizio 1935</i>		
94		1936
<i>Residui attivi. Anno 1936</i>		
95		1937
<i>Residui attivi. Anno 1937</i>		
96		1938
<i>Residui attivi per l'esercizio 1938</i>		
97		1939
<i>Residui attivi. 1939</i>		
98		1940

<i>Residui attivi. 1940</i> 99	1941
<i>Residui attivi. 1941</i> 100	1942
<i>Residui attivi. 1942</i> 101	1943
<i>Residui attivi. 1943</i> 102	1944
<i>Residui attivi. 1944</i> 103	1945
<i>Residui attivi. 1945</i> 104	1946
<i>Residui attivi</i> 105	1948
<i>Esercizio 1948. Residui attivi</i> 106	1950
<i>Esercizio 1950. Residui attivi</i> 107	1957
<i>Residui attivi. 1957</i> 108	1958
<i>Residui attivi. 1958</i> 109	1959
<i>Residui attivi. 1959</i> 110	1962
<i>Residui attivi. Anno 1962</i> 111	1964
<i>Residui attivi. Anno 1964</i>	

Sottoserie - **Residui passivi (1924 - 1963)**

26 registri

Registrazione delle uscite dell'ospedale riferite all'esercizio annuale in corso ed ai precedenti. Sono presenti: il riferimento al bilancio di previsione con l'indicazione del titolo, del capo, della categoria e dell'articolo e la somma accertata. Le finche indicano il numero d'ordine, la data e il numero del mandato, il creditore e l'oggetto del debito, l'ammontare del mandato, il totale dei pagamenti fatti e la somma disponibile.

112	1924 - 1927
<i>Residui passivi. Esercizio 1927</i> 113	1927 - 1928
<i>Residui passivi. Esercizio 1928</i> 114	1927 - 1930
<i>Residui passivi. Esercizio 1930</i>	

115	1932
<i>Residui passivi. Esercizio 1932</i>	
116	1933
<i>Residui passivi. 1933</i>	
117	1933
Residui passivi	
118	1935
<i>Residui passivi. 1935</i>	
119	1936
<i>Residui passivi. Anno 1936</i>	
120	1937
<i>Residui passivi. Anno 1937</i>	
121	1938
<i>Residui passivi. Anno 1938</i>	
122	1939
<i>Residui passivi. 1939</i>	
123	1940
<i>Residui passivi. 1940</i>	
124	1941
<i>Residui passivi. 1941</i>	
125	1942
<i>Residui passivi. 1942</i>	
126	1943
<i>Residui passivi. 1943</i>	
127	1944
<i>Residui passivi. 1944</i>	
128	1945
<i>Residui passivi. 1945</i>	
129	1946
Residui passivi	
130	1947
<i>Esercizio 1947. Residui passivi</i>	
131	1949
<i>Esercizio 1949. Residui passivi</i>	
132	1950
<i>Esercizio 1950. Residui passivi</i>	
133	1957
<i>Residui passivi. 1957</i>	
134	1959
<i>Residui passivi. Anno 1959</i>	
135	1961

Residui passivi. Anno 1961
136 1962

Residui passivi. Anno 1962
137 1963

Residui passivi. 1963

Sottoserie - Giornali di cassa (1921 - 1967)

28 registri

Registrazione quotidiana delle somme riscosse e di quelle pagate dall'ospedale. Le finche indicano il numero d'ordine, la data, il numero dell'ordinativo di riscossione, il numero del mandato di pagamento, l'oggetto della spesa o della riscossione, le riscossioni residue, di competenza e totali, i pagamenti residui, di competenza e totali, il bilancio, il conto del deposito di entrata e di uscita.

138 1921 - 1923

Giornale di cassa 1921
139 1924 - 1925

Giornale di cassa. Anno 1924-1925
140 1927

Giornale di cassa. Anno 1927
141 1930 - 1931

Giornale di cassa dal 1 gennaio 1930 al. . .
142 1932

Giornale delle riscossioni e dei pagamenti. Esercizio 1932
143 1933

Giornale delle riscossioni e dei pagamenti. Esercizio 1933
144 1934

Giornale delle riscossioni e dei pagamenti. Esercizio 1934
145 1935

Giornale di cassa. 1935
146 1937

Giornale di cassa. Anno 1937
147 1938

Giornale riscossioni per l'esercizio. 1938
148 1939

Giornale riscossioni 1939
149 1940

Giornale riscossioni 1940
150 1941

Giornale riscossioni 1941
151 1942

Giornale riscossioni 1942
152 1943

Giornale riscossioni 1943

153	1944
<i>Giornale riscossioni. 1944</i>	
154	1945 - 1946
<i>Giornale riscossioni. 1945-1946.</i>	
155	1947 - 1950
<i>Esercizio 1947-1948-1949. Giornale riscossioni e dei pagamenti</i>	
156	1951
<i>Esercizio 1951. Giornale riscossioni e dei pagamenti</i>	
157	1952
<i>Esercizio 1952. Giornale riscossioni e dei pagamenti</i>	
158	1953
<i>Giornale riscossioni e dei pagamenti</i>	
159	1954
<i>1954. Giornale riscossioni e dei pagamenti</i>	
160	1955
<i>Giornale riscossioni e dei pagamenti</i>	
161	1956
<i>Giornale riscossioni e dei pagamenti</i>	
162	1959
<i>Registro giornale delle riscossioni e dei pagamenti. 1959</i>	
163	1960
<i>Registro giornale delle riscossioni e dei pagamenti. 1960</i>	
164	1962
<i>Registro giornale delle riscossioni e dei pagamenti. 1962</i>	
165	1967
<i>Registro giornale delle riscossioni e dei pagamenti. 1967</i>	

Sottoserie - **Reversali di cassa (1935 - 1937)**

3 registri

Reversali delle somme riscosse dal Banco di Napoli, agenzia di Nocera Inferiore, tesoreria dell'ospedale, da enti e persone diverse a titolo di pagamenti vari, tra cui somme per il mantenimento dei folli e per la cauzione di contratti.

166	1935 - 1936
Reversali di cassa	
167	1936
Reversali di cassa	
168	1937
Reversali di cassa	

Sottoserie - **Bollette di quietanza (1944 - 1945)**

1 registro

Bollette di quietanza delle somme riscosse da enti e persone diverse a titolo di pagamenti vari, tra cui somme per il mantenimento dei folli e per la cauzione di contratti.

169	1944 - 1945
Bollette di quietanza	
Sottoserie - Giornale dei mandati (1929 - 1960)	
19 registri	
Registrazione dei mandati di pagamento dell'ospedale gravanti sull'esercizio finanziario in corso. Le finche indicano il numero d'ordine dei mandati emessi, la data dell'emissione e dell'estinzione, il riferimento al bilancio, i beneficiari, l'ammontare del compenso, la somma e l'imputazione della ritenuta.	
170	1929 - 1930
<i>Registro giornale dei mandati dal gennaio 1929 al 24 maggio 1930</i>	
171	1932
<i>Registro giornale dei mandati di pagamento. Esercizio 1932</i>	
172	1933
<i>Registro giornale dei mandati di pagamento. Esercizio 1933</i>	
173	1934
<i>Registro giornale dei mandati di pagamento. Esercizio 1934</i>	
174	1935
<i>Mandati di pagamento. 1935</i>	
175	1936
<i>Mandati di pagamento. 1936</i>	
176	1937
<i>Mandati di pagamento. Anno 1937</i>	
177	1938
<i>Registro giornale per l'esercizio. 1938</i>	
178	1939
<i>Registro giornale 1939</i>	
179	1940
<i>Registro giornale 1940</i>	
180	1941
<i>Giornale dei mandati. 1941</i>	
181	1942
<i>Registro - Giornale. 1942</i>	
182	1943
<i>Registro - Giornale. 1943</i>	
183	1944
<i>Registro - Giornale. 1944</i>	
184	1945 - 1946
<i>Registro - Giornale. 1945-1946</i>	
185	1950
<i>Esercizio 1950. Giornale dei mandati di pagamento; esercizio 1950 giornale delle riscossioni e dei pagamenti</i>	

186	1957
<i>Giornale dei mandati di pagamento 1957</i>	
187	1959
<i>Registro giornale dei mandati di pagamento. Anno 1959</i>	
188	1960
<i>Registro giornale dei mandati di pagamento. Anno 1960</i>	

Sottoserie - **Registro fatture (1962 - 1969)**

2 registri

189	3 nov. 1962 - 24 mag. 1967
<i>Registro fatture. Servizio lavori dall'8-1-1963 al 18-10-1967</i>	
Registrazioni delle fatture emesse per i lavori occorrenti alle strutture e per l'acquisto di merci. Le finche indicano la data e il numero della richiesta, la data e il numero del buono, la sezione richiedente, il fornitore, la merce o i lavori eseguiti, la quantità, il prezzo unitario e il totale e il numero della fattura.	
190	20 lug. 1967 - 22 feb. 1969

Registro fatture. Servizio lavori. Dal 18-10-67 al...

Registrazioni delle fatture emesse per i lavori. Le finche indicano la data e il numero della richiesta, la data e il numero del buono, la sezione richiedente, il fornitore, la merce, la quantità, il prezzo unitario e il totale.

Serie - **Contabilità folli (1930 - 1968)**

3 registri

Le entrate del bilancio del manicomio erano garantite dalle rette di mantenimento dei folli, in quanto essi erano ospitati dietro compenso o dei familiari o delle province di appartenenza. Tra i ricoverati erano pochi di ceto abbiente e, dunque, a carico delle famiglie, mentre la province avevano l'onere del mantenimento della spesa per tutte le materie di pubblica beneficenza e, dunque, anche per i folli poveri.

L'ospedale consortile di Nocera Inferiore applicava tariffe uguali a tutte le province, che provvedevano a versare le quote sulla base di ogni singolo ospite con un conteggio giornaliero della sua permanenza in manicomio.

Gli uffici dell'istituto, dunque, erano particolarmente attenti a registrare i folli e a determinare i costi per le amministrazioni provinciali, di cui erano a carico, poiché da tale impegno dipendeva la vita stessa dell'istituzione.

La serie documentaria raccoglie i registri riguardanti le somme relative al mantenimento dei ricoverati, quelle relative alle rette per il loro mantenimento versate dalle province fuori consorzio, quelle anticipate dall'amministrazione dell'ospedale per il rimpatrio del folli.

Sono presenti, inoltre, dei registri che testimoniano le piccole somme di denaro inviato dagli ammalati alle famiglie.

Sottoserie - **Rette folli fuori consorzio (1930 - 1955)**

1 registro

Situazione delle somme dovute all'ospedale dalle province fuori consorzio per i ricoverati delle province stesse.

1	1 mar. 1930 - 29 gen. 1955
---	----------------------------

Conto corrente province fuori consorzio

Sottoserie - Spese per il rimpatrio e trasferimento dei folli (1937 - 1950)

1 registro

Registrazione delle spese anticipate dall'ospedale gravanti sugli esercizi annuali e suddivise per provincia per il trasferimento e il rimpatrio dei folli dimessi. Le finche indicano la data del trasferimento o della dimissione, il cognome e il nome, la paternità, il comune di domicilio e la somma pagata.

2

2 gen. 1937 - 21 dic. 1950

Spese per il rimpatrio e trasferimento di folli dimessi dall'anno 1937 all'anno 1950

Sottoserie - Somme spedite dai folli alle famiglie (1939 - 1968)

1 registro

Bollette di quietanza delle somme riscosse da enti e persone diverse a titolo di pagamenti vari, tra cui somme per il mantenimento dei folli e per la cauzione di contratti.

3

21 feb. 1939 - 30 set. 1968

Somme spedite dai folli alle famiglie

Serie - Personale (1933 - 1970)

39 registri

Nel corso dei circa cento anni di vita dell'ente la pianta organica del personale del manicomio ha subito vari mutamenti, sia riguardo il numero degli addetti sia riguardo le qualifiche, che si sono diversificate ed incrementate.

Il *Regolamento pel servizio interno* del 1893 prevedeva la seguente divisione del personale preposto alla cura, custodia e mantenimento dei folli: a) personale sanitario, b) personale disciplinare, c) personale amministrativo. Al personale sanitario appartenevano il direttore medico, il vice direttore, i medici primari, gli ordinari, in rapporto di 1 a 120 ricoverati, il chirurgo e il farmacista; al personale disciplinare l'ispettore e l'ispettrice, il vice-ispettore e la vice-ispettrice, i capi sezione, gli infermieri e le infermiere, in rapporto di 1 su 12 folli, e il portinaio; al personale amministrativo, invece, il segretario capo, l'economista, il ragioniere, il cassiere, il vice-economista, il magazziniere, il guardarobiere, gli impiegati.

Tutto il personale dipendeva strettamente dal concessionario sia per quanto riguarda le assunzioni che i licenziamenti, le note di merito e le punizioni. Il consiglio di amministrazione, dunque, si configurava esclusivamente come un organo consultivo.

Con la cessazione del rapporto di concessione il personale passa alle dipendenze del consorzio interprovinciale per transitare in anni recenti negli organici della USL e in seguito dell'ASL.

Significativi sono i documenti ordinati in questa serie riguardanti il personale dell'istituto: essi vanno dai registri dello stato di servizio del personale a quelli per la concessione del quinto dello stipendio, da quelli del personale avventizio ai libri paga.

Sottoserie - Libro matricola del personale (1933 - 1955)

1 registro

Matricola del personale. Le finche indicano il numero d'ordine di matricola, il cognome e il nome, la paternità, il comune o provincia di nascita, la data di nascita e di assunzione, la categoria professionale, il salario giornaliero, l'indennità caroviveri e la data del licenziamento.

1

1933 - 1955

Libro matricola del personale dipendente dell'ospedale Psichiatrico di Nocera Inferiore

Sottoserie - Registro stato di servizio

1 registro

Registro dello stato di servizio del personale dell'istituto. Le finche indicano il numero d'ordine, il nome e cognome, la paternità e la maternità, la data e il luogo di nascita, il cognome e il nome della moglie, la data di ammissione, delle dimissioni, delle riammissioni, il comune di residenza, la qualifica e la data delle promozioni o delle variazioni di qualifica, la posizione rispetto al servizio militare. Nelle annotazioni sono riportate le qualifiche conseguite annualmente.

2

s.d.

Qualifiche personale

Sottoserie - Stipendi

1 registro

Registrazione degli emolumenti corrisposti al personale medico. Le finche indicano il numero d'ordine, il cognome e il nome, la qualifica, la data di nascita, quella di assunzione e di licenziamento, lo stipendio annuo, le indennità speciali, gli aumenti periodici a norma del regolamento organico e il totale.

3

s.d.

Stipendi del personale medico

Sottoserie - Cessione quinto (s.d.)

1 registro

Elenco dei dipendenti dell'ospedale che hanno richiesto un prestito all'amministrazione come cessione del quinto dello stipendio.

4

s.d.

Cessioni quinto

Sottoserie - Operai avventizi (1969 - 1970)

4 registri

Registrazione delle giornate di lavoro degli operai e delle operaie avventizi. Le finche indicano il nome e il cognome, la qualifica, l'ora e la firma di entrata e di uscita.

5

28 mag. 1969 - 24 ott. 1969

Operai avventizi dal 28 maggio 1969 al 24 ottobre 1969

6

1 ago. 1969 - 28 feb. 1970

Donne dal 1 agosto 69 al 28-2-70

7

25 ott. 1969 - 28 feb. 1970

Operai avventizi dal 25-10-69 al 28-2-970

8

1 gen. 1969 - 31 lug. 1969

*Operaie avventizie dal 1 gennaio 1969 al 31 luglio 1969***Sottoserie - Libri paga (1947 - 1967)**

31 registri

Registrazione delle paghe mensili corrisposte al personale addetto alle varie tipologie lavorative. Le finche indicano il cognome e il nome del lavoratore e la retribuzione percepita.

9

1 lug. 1947 - 31 mar. 1955

Libro paga mensile

10

1 apr. 1955 - 30 set. 1956

Libro paga mensile

11

1 ott. 1956 - 31 dic. 1957

<i>Libro paga mensile</i> 12	1 gen. 1958 - 31 apr. 1958
<i>Libro paga mensile</i> 13	1 gen. 1959 - 30 apr. 1959
<i>Libro paga mensile</i> 14	1 mag. 1959 - 31 ott. 1960
<i>Libro paga mensile. N. posizione 18763</i> 15	1 nov. 1960 - 30 apr. 1961
<i>Libro paga mensile. N. posizione 18763</i> 16	1 mag. 1961 - 31 apr. 1963
<i>Libro paga mensile. N. posizione 18763</i> 17	1 apr. 1963 - 1964
<i>Libro paga mensile. N. posizione 18763</i> 18	1 lug. 1964 - 31 dic. 1964
<i>Libro paga mensile. N. posizione 18763</i> 19	1 gen. 1965 - 31 ott. 1965
<i>Libro paga mensile. N. posizione 18763</i> 20	1 nov. 1965 - 31 dic. 1967
<i>Libro paga mensile. N. posizione 18763</i> 21	1 mag. 1959 - 31 mar. 1961
<i>Libro paga mensile. N. posizione 18764</i> 22	1 apr. 1961 - 31 lug. 1964
<i>Libro paga mensile. N. posizione 18764</i> 23	1 ago. 1964 - 28 feb. 1965
<i>Libro paga mensile. N. posizione 18764</i> 24	1 mar. 1965 - 28 feb. 1966
<i>Libro paga mensile. N. posizione 18764</i> 25	1 mar. 1966 - 31 dic. 1967
<i>Libro paga mensile. N. posizione 18764</i> 26	1 mag. 1959 - 31 lug. 1961
<i>Libro paga mensile. N. posizione 18765</i> 27	1 ago. 1961 - 31 mar. 1963
<i>Libro paga mensile. N. posizione 18765</i> 28	1 apr. 1963 - 31 ott. 1964
<i>Libro paga mensile. N. posizione 18765</i> 29	1 nov. 1964 - 30 apr. 1965
<i>Libro paga mensile. N. posizione 18765</i> 30	1 mag. 1965 - 31 mar. 1966
<i>Libro paga mensile. N. posizione 18765</i> 31	1 apr. 1966 - 31 dic. 1966
<i>Libro paga mensile. N. posizione 18765</i>	

32	1 mag. 1959 - 31 mag. 1963
<i>Libro paga mensile. N. posizione 18766</i>	
33	1 giu. 1963 - 31 dic. 1967
<i>Libro paga mensile. N. posizione 18766</i>	
34	1 mag. 1959 - 30 set. 1962
<i>Libro paga mensile. N. posizione 18767</i>	
35	1 ott. 1962 - 31 dic. 1967
<i>Libro paga mensile. N. posizione 18767</i>	
36	1 mag. 1959 - 30 set. 1961
<i>Libro paga mensile. N. posizione 18768</i>	
37	1 ott. 1961 - 30 nov. 1967
<i>Libro paga mensile. N. posizione 18768</i>	
38	1 mag. 1959 - 30 set. 1961
<i>Libro paga mensile. N. posizione 18769</i>	
39	1 ott. 1961 - 31 dic. 1967
<i>Libro paga mensile. N. posizione 18769</i>	

Serie - Lavori alle strutture (1905 - 1933)

17 registri

La serie raccoglie la documentazione inerente i lavori di ampliamento, di consolidamento e di ristrutturazione delle strutture del manicomio, che attraverso gli anni sono aumentate e hanno subito variazioni e modifiche. Tali necessità erano determinate dall'aumento costante del numero dei ricoverati, per cui gli edifici erano sempre sovraffollati ed insufficienti ad ospitare tutti i folli che affluivano dalla province al manicomio.

Durante il periodo della concessione (1882-1924) il manicomio annoverava le seguenti strutture³: l'edificio di Monteoliveto, la sezione Ricco, la sezione Nicotera, il locale lavanderia, il teatro anatomico e i gabinetti scientifici a Nocera Inferiore; Materdomini e Pecorari a Nocera Superiore, S. Maria del Favore nel Comune di Castel San Giorgio, Cava dei Tirreni a Cava dei Tirreni, Villa Maria e Chivoli a Nocera Inferiore. Sotto l'amministrazione provinciale consortile (1924-1998) furono costruiti il padiglione di Sorveglianza donne, il Padiglione lavoro.

Sottoserie - Relazioni (1905)

1 registro

1

1905

Considerazioni e proposte per l'Ingegnere Giovanni Albino

Relazione tecnica sul nuovo progetto dell'ingegnere Ferraioli per l'ampliamento e la sistemazione del manicomio, relativa alle considerazioni e alle proposte indirizzate all'ingegnere Giovanni Albino componente del consiglio sanitario delle province di Campobasso e di Caserta.

Sottoserie - Progetti (1907)

1 registro

2

1907

³ Per la descrizione esatta delle singole strutture e per le modalità di acquisizione e di gestione delle stesse cfr. CARMELO VENTRA, *cit.*, pp. 57-76, pp. 95-108.

Ing. Francesco Ferraioli. Manicomio Vittorio Emanuele II in Nocera Inferiore

Progetto di ampliamento del manicomio. Sono presenti: la relazione, la planimetria generale, per l'ampliamento della sezione degli uomini agitati e delle donne agitate, della sezione agricola, del padiglione per malattie infettive, della rete fognaria, delle "invetriate" e le piante geometriche dei territori del comune di Nocera di proprietà di Salvatore e Stanislao Villani.

Sottoserie - Libretti di misura (1929 - 1933)

7 registri

3

8 lug. 1929 - 30 apr. 1930

Parte I - Scantinati - Libretto di misura e lista

Registrazione delle dimensioni e dei prodotti utilizzati dall'impresa Manna Pasquale per il restauro degli scantinati del padiglione "Lavoratori e pensionanti". Le finche indicano la data della misurazione, l'indicazione del tipo di lavori con la lunghezza, la larghezza e l'altezza, i prodotti, le figure e le annotazioni con un totale di 10 figure e 1 planimetria. All'interno del registro è presente la lista degli operai e dei mezzi d'opera utilizzati dall'impresa dall'8 luglio 1929 al 5 aprile 1930. Le finche indicano il nominativo del lavoratore, la qualifica, le giornate e le ore di lavoro, l'importo e le annotazioni.

4

21 ott. 1929 - 8 feb. 1930

Parte II - Piano rialzato - Libretto misura e lista

Registrazione delle dimensioni e dei prodotti utilizzati dall'impresa Manna Pasquale per completare e restaurare il piano rialzato del padiglione "Lavoratori e pensionanti". Le finche indicano la data della misurazione, l'indicazione del tipo di lavori con la lunghezza, la larghezza e l'altezza, i prodotti, le figure e le annotazioni, con un totale di 4 disegni ed 1 planimetria. Il registro contiene la lista settimanale degli operai e mezzi d'opera dal 21 ottobre 1929 all'8 febbraio 1930, le cui finche indicano il nominativo del lavoratore, la qualifica, le giornate e le ore di lavoro, il prezzo e l'importo totale.

5

1930 - 1933

Parte III - Primo piano- Libretto misura

Registrazione delle dimensioni e dei prodotti utilizzati dall'impresa Manna Pasquale per l'edificazione del primo piano del padiglione "Lavoratori e pensionanti". Le finche indicano la data della misurazione, l'indicazione del tipo di lavori con la lunghezza, la larghezza e l'altezza, i prodotti, le figure e le annotazioni con un totale di 4 disegni.

6

1930 - 1933

Parte IV - Secondo piano - Libretto di misura

Registrazione delle dimensioni e dei prodotti utilizzati dall'impresa Manna Pasquale per la costruzione del 2° piano del padiglione "Lavoratori e pensionanti". Le finche indicano la data della misurazione, l'indicazione del tipo di lavori con la lunghezza, la larghezza e l'altezza, i prodotti, le figure e le annotazioni, con un totale di 4 disegni.

7

11 mag. 1931 - 15 ott. 1932

Parte V - Sistemazione cortile - Facciata scale - Libretti di misure e lista

Registrazione delle dimensioni e dei prodotti utilizzati dall'impresa Manna Pasquale per il restauro del cortile, della facciata e delle scale del padiglione lavoratori e pensionanti. Le finche indicano la data della misurazione, l'indicazione del tipo di lavori con la lunghezza, la larghezza e l'altezza, i prodotti, le figure e le annotazioni, con un totale di 62 disegni. Il registro si compone anche di una lista settimanale degli operai e dei mezzi d'opera impegnati dall'11 maggio 1931 al 15 ottobre 1932, le finche indicano il nominativo del lavoratore, la qualifica, le giornate e le ore di lavoro, il costo unitario e l'importo totale.

8

18 apr. 1932 - 20 mag. 1932

Parte VI- Impianti igienici, fognatura, cucina - Libretto e lista

Registrazione delle dimensioni e dei prodotti utilizzati dall'impresa Manna Pasquale per i lavori eseguiti agli impianti igienici, alla fognatura e alla cucina del padiglione dei lavoratori e pensionanti. Le finche indicano la data della misurazione, l'indicazione del tipo di lavori con la lunghezza, la larghezza e l'altezza, i prodotti, le figure e le annotazioni, con un totale di 7 disegni e 2 planimetrie. È presente la lista settimanale degli operai e mezzi d'opera utilizzati dal 18 aprile 1932 al 20 maggio 1932 le finche indicano: il nominativo del lavoratore, la qualifica, le giornate e le ore di lavoro, il prezzo unitario e l'importo totale. E' presente un libretto dei computi metrici.

9

30 nov. 1930 - 5 ago. 1932

Parte VII - Sottofondazioni - Libretto di misura e lista

Registrazione delle dimensioni e dei prodotti utilizzati dall'impresa Manna Pasquale per elevare il padiglione lavoratori e pensionanti. Le finche indicano la data della misurazione, l'indicazione del tipo di lavori con la lunghezza, la larghezza e l'altezza, i prodotti, le figure e le annotazioni, con un totale di 12 disegni e 1 fotografia. È presente la lista settimanale degli operai e mezzi d'opera impegnati dal 10 novembre 1930 al 5 agosto 1932 le finche indicano: il nominativo del lavoratore, la qualifica, le giornate e le ore lavoro, il prezzo unitario e l'importo totale.

Sottoserie - **Contabilità (1929 - 1933)**

8 registri

10

1929

Parte I - Scantinati - Registro di contabilità

Registrazione dei prezzi dei prodotti utilizzati dall'impresa Manna Pasquale per completare e restaurare il piano terra rialzato del padiglione "Lavoratori e pensionanti". Le finche indicano l'articolo di elenco, la data, l'indicazione dei lavori e delle somministrazioni, il numero e le pagine del libretto, il numero, la lunghezza, la larghezza e l'altezza o il peso del materiale, i prodotti, il prezzo unitario, l'importo e le annotazioni.

11

1929 - 1930

Parte II - Piano rialzato - Registro di contabilità

Registrazione dei prezzi dei prodotti utilizzati dall'impresa Manna Pasquale per completare e restaurare il piano terra rialzato del padiglione "Lavoratori e pensionanti". Le finche indicano l'articolo di elenco, la data, l'indicazione dei lavori e delle somministrazioni, il numero e le pagine del libretto, il numero, la lunghezza, la larghezza e l'altezza o il peso del materiale, i prodotti, il prezzo unitario, l'importo e le annotazioni.

12

1930

Parte III - Primo Piano - Registro di contabilità

Registrazione dei prezzi dei prodotti utilizzati dall'impresa Manna Pasquale per l'edificazione del primo piano del padiglione "Lavoratori e pensionanti". Le finche indicano l'articolo di elenco, la data, l'indicazione dei lavori e delle somministrazioni, il numero e le pagine del libretto, il numero, la lunghezza, la larghezza e l'altezza o il peso del materiale, i prodotti, il prezzo unitario, l'importo e le annotazioni.

13

1930 - 1931

Parte IV - Secondo piano- Registro di contabilità

Registrazione dei prezzi dei prodotti utilizzati dall'impresa Manna Pasquale per costruire il 2° piano del padiglione "Lavoratori e pensionanti". Le finche indicano l'articolo di elenco, la data, l'indicazione dei lavori e delle somministrazioni, il numero e le pagine del libretto, il numero, la lunghezza, la larghezza e l'altezza o il peso del materiale, i prodotti, il prezzo unitario, l'importo e le annotazioni.

14

1930 - 1933

Parte V - Sistemazione cortile, facciata perimetro - Registri di contabilità

Registrazione dei prezzi dei prodotti utilizzati dall'impresa Manna Pasquale per il restauro dei cortili, del perimetro esterno della facciata, della scala del padiglione "Lavoratori e pensionanti". Le finche indicano l'articolo di elenco, la data, l'indicazione dei lavori e delle somministrazioni, il numero e le pagine del libretto, il numero, la lunghezza, la larghezza e l'altezza o il peso del materiale, i prodotti, il prezzo unitario, l'importo e le annotazioni.

15

1933

Parte VI- Impianti igienici, di fognatura e di cucina

Registrazione dei prezzi dei prodotti utilizzati dall'impresa Manna Pasquale per i lavori agli impianti igienici, alle fognature e alla cucina del padiglione "Lavoratori e pensionanti". Le finche indicano l'articolo di elenco, la data, l'indicazione dei lavori e delle somministrazioni, il numero e le pagine del libretto, il numero, la lunghezza, la larghezza e l'altezza o il peso del materiale, i prodotti, il prezzo unitario, l'importo e le annotazioni.

16

1933

Parte VII - Sottofondazioni - Registro di contabilità

Registrazione dei prezzi dei prodotti utilizzati dall'impresa Manna Pasquale per restaurare ed ampliare le sottofondazioni al padiglione "Lavoratori e pensionanti". Le finche indicano l'articolo di elenco, la data, l'indicazione dei lavori e delle somministrazioni, il numero e le pagine del libretto, il numero, la lunghezza, la larghezza e l'altezza o il peso del materiale, i prodotti, il prezzo unitario, l'importo e le annotazioni.

17

s.d.

Sommarii dei registri di contabilità

Registrazione dei prezzi di estimo per il restauro degli scantinati eseguiti dall'impresa Manna Pasquale. Le finche indicano il numero dell'articolo di elenco, la perizia o il prezzo di estimo.

Serie - Registri di protocollo (1893 - 1995)

251 registri

La serie documentaria presenta un nucleo completo di protocolli che copre un arco cronologico di circa un secolo e precisamente dal 1893 al 1983. Da quest'ultimo anno fino al 1995 i registri rinvenuti afferiscono alla corrispondenza di singoli servizi quali quelli della direzione sanitaria, quelli del servizio economico finanziario.

Sottoserie - Generale (1893 - 1983)

228 registri

1

3 mag. 1893 - 14 mag. 1894

Protocollo

Dal n. 560 del 3-5-1893 al n. 1896 del 31 dicembre 1893 e dal n. 1 del 1° gennaio 1894 al n. 640 del 16-5-1894.

2

19 nov. 1930 - 16 apr. 1931

Protocollo

Dal n. 2186 del 19 novembre 1930 al n. 2500 del 31 dicembre 1930 e dal n. 1 del 1° gennaio 1931 al n. 685 del 16 aprile 1931.

3

5 set. 1931 - 31 dic. 1931

Protocollo

Dal n. 1681 del 5 settembre 1931 al n. 2717 del 31 dicembre 1931.

4

1 gen. 1932 - 5 apr. 1932

Protocollo

Dal n. 1 del 1° gennaio 1932 al n. 982 del 5 aprile 1932.

5

5 lug. 1932 - 1 ott. 1932

Protocollo

Dal n. 1968 dal 15 luglio 1932 al n. 2802 del 1° ottobre 1932.

6

1 ott. 1933 - 7 gen. 1933

Protocollo

Dal n. 2803 del 1° ottobre 1932 al n. 3747 del 31 dicembre del 1932 e dal n. 1 del 1° gennaio del 1933 al n. 40 del 7 gennaio 1933.

7

7 gen. 1933 - 31 mar. 1933

Protocollo

Dal n. 41 del 7 gennaio 1933 al n. 935 del 31 marzo 1933.

8

1 apr. 1933 - 10 lug. 1933

Protocollo

Dal n. 936 dal 1° aprile 1933 al n. 2780 del 10 luglio 1933.

9

11 lug. 1933 - 3 nov. 1933

Protocollo

Dal n. 2781 dal 11 luglio 1933 al n. 3665 del 3 novembre 1933.

10

2 giu. 1934 - 25 set. 1934

Protocollo

Dal n. 1276 dal 2 giugno 1934 al n. 2200 del 25 settembre 1934.

11

25 set. 1934 - 24 gen. 1935

Protocollo

Dal n. 2201 dal 25 settembre 1934 al n. 2878 del 31 dicembre 1934 e dal n. 1 del 1° gennaio 1935 al n. 210 del 24 gennaio 1935.

12

25 gen. 1935 - 14 mar. 1935

Protocollo

Dal n. 211 del 25 gennaio 1935 al n. 1190 del 14 marzo del 1935.

13

15 mag. 1935 - 23 ago. 1935

Protocollo

Dal n. 1191 del 15 maggio 1935 al n. 2175 del 23 agosto 1935.

14

12 dic. 1935 - 16 mar. 1936

Protocollo

Dal n. 3131 del 12 dicembre 1935 al n. 3269 del 31 dicembre 1935 e dal n. 1 del 1° gennaio 1936 al n. 815 del 16 marzo 1936.

15

16 mar. 1936 - 10 giu. 1936

Protocollo

Dal n. 816 del 16 marzo 1936 al n. 1820 del 10 giugno 1936.

16

10 giu. 1936 - 19 ago. 1936

Protocollo

Dal n. 1821 del 10 giugno 1936 al n. 2595 del 19 agosto 1936.

17

19 ago. 1936 - 24 nov. 1936

Protocollo

Dal n. 2596 del 19 agosto 1936 al n. 3590 del 24 novembre 1936.

18

25 nov. 1936 - 22 feb. 1937

Protocollo

Dal n. 3591 del 25 novembre al n. 3924 del 31 dicembre 1936 e dal n. 1 del 1° gennaio 1937 al n. 625 del 22 febbraio 1937.

19

22 feb. 1937 - 25 mag. 1937

Protocollo

Dal n. 626 del 22 febbraio 1937 al n. 1635 del 25 maggio 1937.

20

25 mag. 1937 mag.25 - 31 ago. 1937

Protocollo

Dal n. 1636 del 25 maggio 1937 al n. 2640 del 31 agosto 1937.

21

31 ago. 1937 - 14 dic. 1937

Protocollo

Dal n. 2641 del 31 agosto 1937 al n. 3590 del 14 dicembre 1937.

22

15 dic. 1937 - 22 feb. 1938

1937 dal n. 3591 al n. 3789 e dal n. 1 a 805

Dal n. 3591 del 15 dicembre 1937 al n. 3789 del 31 dicembre 1937 e dal n. 1 del 1° gennaio 1938 al n. 805 del 22 febbraio 1938.

23

6 ott. 1938 - 31 dic. 1938

Anno 1938 dal n. 2791 al n. 3784

Dal n. 2791 del 6 ottobre 1938 al n. 3784 del 31 dicembre 1938.

24

1 gen. 1939 - 3 mar. 1939

Protocollo

Dal n. 1 del 1° gennaio 1939 al n. 715 del 3 marzo 1939.

25

3 mar. 1939 - 26 mag. 1939

1939 n. 716 a 1710

Dal n. 716 del 3 marzo 1939 al n. 1710 del 26 maggio 1939.

26

29 set. 1939 - 29 nov. 1939

1939 n. 3521 a 4435

Dal n. 3521 del 29 settembre 1939 al n. 4435 del 29 novembre 1939.

27

30 nov. 1939 - 26 gen. 1940

Protocollo

Dal n. 4436 dal 30 novembre 1939 al n. 4910 del 31 dicembre 1939 e dal n. 1 del 1° gennaio 1940 al n. 420 del 26 gennaio 1940.

28

26 gen. 1940 - 3 apr. 1940

Protocollo

Dal n. 421 del 26 gennaio 1940 al n. 1345 del 3 aprile 1940.

29

3 apr. 1940 - 15 giu. 1940

Protocollo

Dal n. 1346 del 3 aprile 1940 al n. 2300 del 15 giugno 1940.

30

15 giu. 1940 - 24 ago. 1940

Protocollo

Dal n. 2301 del 15 giugno 1940 al n. 3235 del 24 agosto 1940.

31

24 ago. 1940 ago.24 - 13 nov. 1940

Protocollo

Dal n. 3236 del 24 agosto 1940 al n. 4190 del 13 novembre 1940.

32

14 nov. 1940 - 28 gen. 1941

Protocollo

Dal n. 4191 del 14 novembre 1940 al n. 4836 del 31 dicembre 1940 e dal n. 1 del 1° gennaio 1941 al n. 300 del 28 gennaio 1941.

33

28 gen. 1941 - 30 apr. 1941

Protocollo

Dal n. 301 del 28 gennaio 1941 al n. 1306 del 30 aprile 1941.

34

30 apr. 1941 - 28 lug. 1941

Protocollo

Dal n. 1306 del 30 aprile 1941 al n. 2260 del 28 luglio 1941.

35

3 nov. 1941 - 12 feb. 1942

Protocollo

Dal n. 3246 del 3 novembre 1941 al n. 3841 del 31 dicembre 1941 e dal n. 1 del 1° gennaio 1942 al n. 405 del 12 febbraio 1942.

36

13 feb. 1942 - 29 mag. 1942

Protocollo

Dal n. 406 del 13 febbraio 1942 al n. 1410 del 29 maggio 1942.

37

29 mag. 1942 - 5 set. 1942

Protocollo

Dal n. 1411 del 29 maggio 1942 al n. 2405 del 5 settembre 1942.

38

5 set. 1942 - 29 dic. 1942

Protocollo

Dal n. 2406 del 5 settembre 1942 al n. 3400 del 29 dicembre 1942.

39

30 dic. 1942 - 24 apr. 1943

Protocollo

Dal n. 3401 del 30 dicembre 1942 al n. 3418 del 31 dicembre 1942 e dal n. 1 del 1° gennaio 1943 al n. 975 del 24 aprile 1943.

40

27 apr. 1943 - 24 apr. 1944

1943 n. 976

Dal n. 976 del 27 aprile 1943 al n. 2271 del 31 dicembre 1943 e dal n. 1 del 1° gennaio 1944 al n. 680 del 24 aprile 1944.

41

25 apr. 1944 - 14 lug. 1945

Dal 25 aprile 1944 n. 681 al 14 luglio 1945 n. 1910 e dal 1-1-1945 n. 1 al 14-7-1945 n. 785

42

15 lug. 1945 - 24 giu. 1946

Dal 15 luglio 1945 al 25 giugno 1946

43

25 giu. 1946 - 16 mag. 1947

Dal 25 giugno 1946 n. 1009 al 16-5-1947

44

16 mag. 1947 - 31 mag. 1948

Dal 16-4-1947 n. 796 al 31-5-1948 n. 755

45

31 mag. 1948 - 12 mag. 1949

Dal 31-5-1948 n. 756 all' 11-5-1949 n. 805

46

12 mag. 1949 - 24 ott. 1949

Dal del 12 -5-1949 n. 806 al 24 -10-1949 n. 1740

47

24 ott. 1949 - 23 feb. 1950

Dal 24-10-1949 n. 7141 al 31-12-1949 n. 2160 e dal 1-1-1950 n. 1 al 23-2-1950 n. 440

48	25 feb. 1950 - 4 lug. 1950
<i>Dal 24-2-50 n. 441 al n. 1375 del 4-7-50</i>	
49	5 lug. 1950 - 30 nov. 1950
<i>Dal 4-7 al 20-11-950 n. 1376 al n. 2445</i>	
50	21 nov. 1950 - 1 mar. 1951
<i>Dal 21 novembre 1950 al 1° marzo 1951 mat. n. 2446 al n. 5202</i>	
51	2 mar. 1951 - 15 giu. 1951
<i>Anno 1951 dal n. 521 al n. 1505 dal 2 marzo 1951 al 16 giugno 1951</i>	
52	16 giu. 1951 - 6 ott. 1951
<i>1951 dal 16-6-951 al 6-10-951 n. 1506 al n. 2390</i>	
53	6 ott. 1951 - 5 gen. 1952
<i>Dal 6-10-1951 al 7-1-952 n. 2391 a n. 3151 e dal n. 1 al n. 100</i>	
54	7 gen. 1952 - 28 mar. 1952
<i>Dal 7 gennaio 1952 n. 101 al 28 marzo 1952 n. 1005</i>	
55	28 mar. 1952 - 28 giu. 1952
<i>Dal 28 marzo al 28-6-52 dal n. 1006 al n. 18752</i>	
56	28 giu. 1952 - 19 set. 1952
<i>Dal 28-6 al 19-9-1952 dal n. 1876 al n. 2770</i>	
57	19 set. 1952 - 27 nov. 1953
<i>Dal 19-9 al 27-11-1952 dal n. 2771 al n. 3615</i>	
58	27 nov. 1952 - 28 gen. 1953
<i>Dal 27-11-952 al 28-1-1953 dal n. 3616 al n. 4017 e dal n. 1 al n. 355</i>	
59	28 gen. 1953 - 28 mar. 1953
<i>Dal 28-1 al 28-3-953 dal n. 356 al n. 1250</i>	
60	28 mar. 1953 - 20 giu. 1953
<i>Dal 28-3 al 20-6-53 dal n. 1251 al n. 2235</i>	
61	20 giu. 1953 - 25 ago. 1953
<i>Dal 20-6 al 25-8-953 dal n. 2236 al n. 3150</i>	
62	25 ago. 1953 - 14 nov. 1953
<i>Dal 25-8 al 14-11-953 dal n.3151 al n.4070</i>	
63	14 nov. 1953 - 22 gen. 1954
<i>Dal 14-11-953 al 22-1-54 dal n. 4071 al n. 4720 dal n. 1 al 256</i>	
64	22 gen. 1954 - 30 mar. 1954
<i>Dal 22-1 al 30-3-54 dal n. 257 al n. 1255</i>	
65	30 mar. 1954 - 10 giu. 1954
<i>Dal 30-3 al 10-6-1954 dal n. 1256 al n. 2210</i>	
66	10 giu. 1954 - 23 ago. 1954
<i>Dal 10 giugno 1954 al 23 agosto 1954 dal n. 2211 al n. 3135</i>	
67	23 ago. 1954 - 5 nov. 1954
<i>Dal 23-8 al 5-11-1954 dl n. 3136 al n. 4110</i>	
68	5 nov. 1954 - 11 gen. 1954
<i>Dal 5-11-54 all'11-1-955 dal n. 4111 al n. 4901 e dal n. 1 al n. 120</i>	

69	11 gen. 1955 -8 mar. 1955
<i>Dal 11-1 all'8-3-955 dal n. 120 al n. 1025</i>	
70	9 mar. 1955 - 12 mag. 1955
<i>Dal 9-3-955 dal n. 1026 al 2020</i>	
71	12 mag. 1955 - 15 lug. 1955
<i>Dal n. 2020 al n. 3015 dal 12-5 al 15-7-1955</i>	
72	15 lug. 1955 - 31 ago. 1955
<i>Dal n. 3016 al n. 4010 dal 15-7 al 31-8-1955</i>	
73	31 ago. 1955 - 14 ott. 1955
<i>Dal 31 agosto 1955 n. 4011 al 14 ottobre 1955 n. 5015</i>	
74	14 ott. 1955 - 5 dic. 1955
<i>Dal 14 ottobre 955 n. 5016 al 5 dicembre n. 6000</i>	
75	5 dic. 1955 - 25 gen. 1956
<i>Dal 5 dicembre 1955 al 31-12-1955 n. 6001 al n. 6485 dal 1 al 25-1-956 dal n. 1 al n. 484</i>	
76	25 gen. 1956 - 13 mar. 1956
<i>Dal n. 485 al n. 1472 dal 25-1-56 al 13-3-956</i>	
77	13 mar. 1956 - 11 mag. 1956
<i>Dal n. 1473 al n. 2470 dal 13-3 all'11 maggio 1956</i>	
78	11 mag. 1956 - 12 lug. 1956
<i>Dall'11 maggio 1956 n. 2471 al 12 luglio 1956 n. 3465</i>	
79	13 lug. 1956 - 28 set. 1956
<i>Dal 13 luglio 1956 n. 3466 al 28 agosto 1956 n. 5360</i>	
80	28 set. 1956 - 29 ott. 1956
<i>Dal 28 agosto 1956 n. 5361 al 29-10-1956 n. 6345</i>	
81	29 ott. 1956 - 28 dic. 1956
<i>Dal 29 ottobre 1956 n. 6346 al 28 dicembre 1956 n. 7335</i>	
82	28 dic. 1956 - 16 feb. 1957
<i>Dal 28 dicembre 1956 n. 7336 al 16 febbraio 1957 n. 940</i>	
83	16 feb. 1957 - 9 apr. 1957
<i>Dal 16 febbraio 1957 n. 941 al 9-4-1957 n. 1935</i>	
84	9 apr. 1957 - 11 giu. 1957
<i>Dal 9-4-1957 n. 1936 all' 11-6-957 n. 2900</i>	
85	11 giu. 1957 - 31 lug. 1957
<i>Dall' 11-6-957 n. 2901 al 31-7-957 n. 3695</i>	
86	31 lug. 1957 - 3 ott. 1957
<i>Dal 31-7-957 n. 3696 al 3-10-957 n. 4685</i>	
87	3 ott. 1957 - 2 dic. 1957
<i>Dal 3-10-957 n. 4686 al 2-12-957 n. 5670</i>	
88	2 dic. 1957 - 20 gen. 1958
<i>Dal 2-12-1957 n. 5671 al n. 6327 Dal 1-1-1958 n. 1 al 20-1-1958 n. 325</i>	

89		14 gen. 1971 - 6 mar. 1971
<i>Prot. n. 251 a n. 1245. Dal 14-1-1971 al 6-3-1971</i>		
90		6 mar. 1971 - 27 apr. 1971
<i>Prot. n. 1246 a n. 2235. Dal 6-3-1971 al 27-4-1971</i>		
91		27 apr. 1971 - 5 giu. 1971
<i>Prot. n. 2236 al n. 3180. Dal 27-4-1971 al 5-6-1971</i>		
92		5 giu. 1971 - 22 lug. 1971
<i>Prot. n. 3181 al n. 4165. Dal 5-6-1971 al 22-7-1971</i>		
93		22 lug. 1971 - 17 set. 1971
<i>Prot. n. 4166 al n. 5135. Dal 22-7-1971 al 17-9-1971</i>		
94		15 set. 1971 - 2 nov. 1971
<i>Prot. n. 5136 al n. 6120. Dal 15-9-1971 al 2-11-1971</i>		
95		2 nov. 1971 - 9 dic. 1971
<i>Protocollo n. 6121 al n. 7105. Dal 2-11-71 al 9-12-71</i>		
96		9 dic. 1971 - 17 dic. 1971
<i>Protocollo n. 7106 al n. 8080. Dal 9-12-71 al 17-12-71</i>		
97		17 dic. 1971 - 31 dic. 1971
<i>Protocollo n. 8081 al n. 9055. Dal 17-12-71 al 31-12-71</i>		
98		31 dic. 1971 - 17 feb. 1972
<i>Protocollo n. 9056 al n. 965. Dal 31-12-71 al 17-2-72</i>		
99		17 feb. 1972 - 25 mar. 1972
<i>Protocollo n. 966 al n. 1950. Dal 17-2-72 al 25-3-1972</i>		
100		25 mar. 1972 - 22 mag. 1972
<i>Protocollo n. 1951 al n. 2925. Dal 25-3-1972 al 22-5-72</i>		
101		23 mag. 1972 - 10 lug. 1972
<i>Protocollo n. 2926 al n. 3900. Dal 25-5-1972 al 10-7-72</i>		
102		10 lug. 1972 - 28 ago. 1972
<i>Protocollo n. 3901 al n. 4885. Dal 10-7-1972 al 28-8-72</i>		
103		28 ago. 1972 - 30 set. 1972
<i>Protocollo n. 4886 al n. 5870. Dal 28-8-1972 al 30-9-72</i>		
104		30 set. 1972 - 27 ott. 1972
<i>Protocollo n. 5871 al n. 6835. Dal 30-9-1972 al 27-10-72</i>		
105		27 ott. 1972 - 1 dic. 1972
<i>N. 6836 al n. 7830. Dal 27-10-72 al 1-12-72</i>		
106		2 dic. 1972 - 11 gen. 1973
<i>Dal 2-12-72 al 11-1-73 n. 7831 al n. 235</i>		
107		11 gen. 1973 - 21 gen. 1973
<i>Dal 11-1-73 al 21-1-73 n. 236 al n. 1250</i>		
108		21 gen. 1973 - 24 mar. 1973
<i>Dal 21-1-73 al 24-3-73 n. 1252 al n. 2240.</i>		
109		24 mar. 1973 - 11 mag. 1973
<i>Protocollo n. 2241 al n. 3225. Dal 24-3-73 al 11-5-73</i>		

110	11 mag. 1973 - 19 giu. 1973
<i>Protocollo n. 3226 al n. 4200. Dal 11-5-73 al 19-6-73</i>	
111	19 giu. 1973 - 1 ago. 1973
<i>Prot. n. 4201 al n. 5175. Dal 19-6-1973 al 1-8-1973</i>	
112	1 ago. 1973 - 22 set. 1973
<i>Prot. n. 5176 al n. 6160. Dal 1-8-1973 al 22-9-1973</i>	
113	22 set. 1973 - 6 nov. 1973
<i>Prot. n. 6161 al n. 7145. Dal 22-9-1973 al 6-11-1973</i>	
114	6 nov. 1973 - 15 dic. 1973
<i>Prot. n. 7146 al n. 8130. Dal 6-11-1973 al 15-12-1973</i>	
115	15 dic. 1973 - 28 gen. 1974
<i>Prot. n. 8131 al n. 8446 e dal n. 1 al n. 665. Dal 15-12-1973 al 28-1-1974</i>	
116	28 gen. 1974 - 2 mar. 1974
<i>Prot. n. 666 al n. 1650. Dal 28-1-1974 al 2-3-1974</i>	
117	2 mar. 1974 - 5 apr. 1974
<i>Prot. n. 1651 al n. 2539. Dal 2-3-1974 al 5-4-1974</i>	
118	5 apr. 1974 - 14 mag. 1974
<i>Prot. n. 2636 al n. 3620. Dal 5-4-1974 al 14-5-1974</i>	
119	14 mag. 1974 - 22 giu. 1974
<i>Prot. n. 3621 al n. 4595. Dal 14-5-1974 al 22-6-1974</i>	
120	22 giu. 1974 - 27 lug. 1974
<i>Prot. n. 4596 al n. 5575. Dal 22-6-1974 al 27-7-1974</i>	
121	7 lug. 1974 - 26 ago. 1974
<i>Prot. n. 5576 al n. 6580. Dal 27-7-1974 al 26-8-1974</i>	
122	26 ago. 1974 - 4 ott. 1974
<i>Prot. n. 6581 al n. 7558. Dal 26-8-1974 al 4-10-1974</i>	
123	4 ott. 1974 - 17 ott. 1974
<i>Prot. n. 7596 al n. 8590. Dal 4-10-1974 al 17-10-1974</i>	
124	17 ott. 1974 - 22 ott. 1974
<i>Prot. n. 8591 al n. 9595. Dal 17-10-1974 al 22-10-1974</i>	
125	22 ott. 1974 - 7 nov. 1974
<i>Prot. n. 9596 al n. 10600. Dal 22-10-1974 al 7-11-1974</i>	
126	7 nov. 1974 - 12 dic. 1974
<i>Prot. n. 10601 al n. 11605. Dal 7-11-1974 al 12-12-1974</i>	
127	12 dic. 1974 - 24 gen. 1975
<i>Prot. n. 11606 al n. 630. Dal 12-12-1974 al 24-1-1975</i>	
128	24 gen. 1975 - 25 feb. 1975
<i>Prot. n. 631 al n. 1635. Dal 24-1-1975 al 25-2-1975</i>	
129	25 feb. 1975 - 5 apr. 1975
<i>Prot. n. 1636 al n. 2640. Dal 25-2-1975 al 5-4-1975</i>	
130	5 apr. 1975 - 13 mag. 1975
<i>Prot. n. 2641 al n. 3645. Dal 5-4-1975 al 13-5-1975</i>	

131	13 mag. 1975 - 23 giu. 1975
<i>Prot. n. 3646 al n. 4650. Dal 13-5-1975 al 23-6-1975</i>	
132	23 giu. 1975 - 26 lug. 1975
<i>Prot. n. 4651 al n. 5655. Dal 23-6-1975 al 26-7-1975</i>	
133	26 lug. 1975 - 10 set. 1975
<i>Prot. n. 5656 al n. 6660. Dal 26-7-1975 al 10-9-1975</i>	
134	10 set. 1975 - 18 ott. 1975
<i>Prot. n. 6661 al n. 7665. Dal 10-9-1975 al 18-10-1975</i>	
135	18 ott. 1975 - 19 nov. 1975
<i>Prot. n. 7666 al n. 8670. Dal 18-10-1975 al 19-11-1975</i>	
136	19 nov. 1975 - 20 dic. 1975
<i>Prot. n. 8671 al n. 9665. Dal 19-11-1975 al 20-12-1975</i>	
137	20 dic. 1975 - 24 gen. 1976
<i>Prot. n. 9666 al n. 9943 e da n. 1 al n. 725. Dal 20-12-1975 al 24-1-1976</i>	
138	24 gen. 1976 - 21 feb. 1976
<i>Prot. n. 726 al n. 1720. Dal 24-1-1976 al 21-2-1976</i>	
139	22 feb. 1976 - 16 mar. 1976
<i>Prot. n. 1721 al n. 2725. Dal 22-2-1976 al 16-3-1976</i>	
140	13 mar. 1976 - 9 apr. 1976
<i>Prot. n. 2726 al n. 3730. Dal 16-3-1976 al 9-4-1976</i>	
141	9 apr. 1976 - 13 mag. 1976
<i>Prot. n. 3731 al n. 4735. Dal 9-4-1976 al 13-5-1976</i>	
142	13 mag. 1976 - 18 giu. 1976
<i>Prot. n. 4736 al n. 5740. Dal 13-5-1976 al 18-6-1976</i>	
143	19 giu. 1976 - 27 lug. 1976
<i>Prot. n. 5741 al n. 6735. Dal 19-6-1976 al 27-7-1976</i>	
144	29 lug. 1976 - 9 set. 1976
<i>Prot. n. 6736 al n. 7720. Dal 29-7-1976 al 9-9-1976</i>	
145	10 set. 1976 - 11 ott. 1976
<i>Prot. n. 7721 al n. 8725. Dal 10-9-1976 al 11-10-1976</i>	
146	11 ott. 1976 - 15 nov. 1976
<i>Prot. n. 8726 al n. 9720. Dal 11-10-1976 al 15-11-1976</i>	
147	15 nov. 1976 - 28 dic. 1976
<i>Prot. n. 9721 al n. 10715. Dal 15-11-1976 al 28-12-1976</i>	
148	28 dic. 1976 - 28 gen. 1977
<i>Prot. n. 10717 al n. 10873 e da n. 1 al n. 855. Dal 28-12-1976 al 28-1-1977</i>	
149	28 gen. 1977 - 26 feb. 1977
<i>Prot. n. 856 al n. 1850. Dal 28-1-1977 al 26-2-1977</i>	
150	26 feb. 1977 - 25 mar. 1977
<i>Prot. n. 1851 al n. 2835. Dal 26-2-1977 al 25-3-1977</i>	
151	25 mar. 1977 - 28 apr. 1977
<i>Prot. n. 2836 al n. 3830. Dal 25-3-1977 al 28-4-1977</i>	

152	28 apr. 1977 apr.28 - 26 mag. 1977
<i>Prot. n. 3831 al n. 4835. Dal 28-4-1977 al 26-5-1977</i>	
153	26 mag. 1977 mag.26 - 28 giu. 1977
<i>Prot. n. 4836 al n. 5830. Dal 26-5-1977 al 28-6-1977</i>	
154	28 giu. 1977 giu.28 - 3 ago. 1977
<i>Prot. n. 5831 al n. 6825. Dal 28-6-1977 al 3-8-1977</i>	
155	3 ago. 1977 ago.3 - 7 set. 1977
<i>Prot. n. 6826 al n. 7820. Dal 3-8-1977 al 7-9-1977</i>	
156	7 set. 1977 set.7 - 6 ott. 1977
<i>Prot. n. 7821 al n. 8815. Dal 7-9-1977 al 6-10-1977</i>	
157	6 ott. 1977 ott.6 - 31 ott. 1977
<i>Prot. n. 8816 al n. 9810. Dal 6-10-1977 al 31-10-1977</i>	
158	31 ott. 1977 - 1 dic. 1977
<i>Prot. n. 9811 al n. 10815. Dal 31-10-1977 al 1-12-1977</i>	
159	1 dic. 1977 - 4 gen. 1978
<i>Prot. n. 10816 al n. 11727 e dal n. 1 al n. 80. Dal 1-12-1977 al 4-1-1978</i>	
160	4 gen. 1978 - 30 gen. 1978
<i>Prot. n. 81 al n. 1075. Dal 4-1-1978 al 30-1-1978</i>	
161	30 gen. 1978 - 25 feb. 1978
<i>Prot. n. 1076 al n. 2070. Dal 30-1-1978 al 25-2-1978</i>	
162	25 feb. 1978 - 24 mar. 1978
<i>Prot. n. 2071 al n. 3065. Dal 25-2-1978 al 24-3-1978</i>	
163	24 mar. 1978 - 27 apr. 1978
<i>Prot. n. 3066 al n. 4050. Dal 24-3-1978 al 27-4-1978</i>	
164	27 apr. 1978 - 27 mag. 1978
<i>Prot. n. 4051 al n. 5045. Dal 27-4-1978 al 27-5-1978</i>	
165	27 mag. 1978 - 22 giu. 1978
<i>Prot. n. 5046 al n. 6040. Dal 27-5-1978 al 22-6-1978</i>	
166	22 giu. 1978 - 11 lug. 1978
<i>Prot. n. 6041 al n. 7025. Dal 22-6-1978 al 11-7-1978</i>	
167	11 lug. 1978 - 4 ago. 1978
<i>Prot. n. 7026 al n. 8020. Dal 11-7-1978 al 4-8-1978</i>	
168	5 ago. 1978 - 11 set. 1978
<i>Prot. n. 8021 al n. 9015. Dal 5-8-1978 al 11-9-1978</i>	
169	11 sett. 1978 - 19 ott. 1978
<i>Prot. n. 9016 al n. 10020. Dal 11-9-1978 al 19-10-1978</i>	
170	19 ott. 1978 - 22 nov. 1978
<i>Prot. n. 10021 al n. 11015. Dal 19-10-1978 al 22-11-1978</i>	
171	22 nov. 1978 - 28 dic. 1978
<i>Prot. n. 11016 al n. 12010. Dal 22-11-1978 al 28-12-1978</i>	
172	28 dic. 1978 -1 feb. 1979
<i>Prot. n. 12011 al n. 12090 e dal n. 1 al n. 905. Dal 28-12-1978 al 1-2-1979</i>	

173	1 feb. 1979 - 5 mar. 1979
<i>Prot. n. 906 al n. 1890. Dal 1-2-1979 al 5-3-1979</i>	
174	5 mar. 1979 - 6 apr. 1979
<i>Prot. n. 1891 al n. 2885. Dal 5-3-1979 al 6-4-1979</i>	
175	6 apr. 1979 - 16 mag. 1979
<i>Prot. n. 2886 al n. 3870. Dal 6-4-1979 al 16-5-1979</i>	
176	16 mag. 1979 - 21 giu. 1979
<i>Prot. n. 3871 al n. 4855. Dal 16-5-1979 al 21-6-1979</i>	
177	22 giu. 1979 - 1 ago. 1979
<i>Prot. n. 4856 al n. 5840. Dal 22-6-1979 al 1-8-1979</i>	
178	1 ago. 1979 - 11 set. 1979
<i>Prot. n. 5841 al n. 6825. Dal 1-8-1979 al 11-9-1979</i>	
179	11 set. 1979 - 11 ott. 1979
<i>Prot. n. 6826 al n. 7810. Dal 11-9-1979 al 11-10-1979</i>	
180	11 ott. 1979 - 15 nov. 1979
<i>Prot. n. 7811 al n. 8795. Dal 11-10-1979 al 15-11-1979</i>	
181	15 nov. 1979 - 17 dic. 1979
<i>Prot. n. 8796 al n. 9780. Dal 15-11-1979 al 17-12-1979</i>	
182	17 dic. 1979 - 19 gen. 1980
<i>Prot. n. 9781 al n. 10180 e dal n. 1 al n. 585. Dal 17-12-1979 al 19-1-1980</i>	
183	19 gen. 1980 - 11 feb. 1980
<i>Prot. n. 586 al n. 1570. Dal 19-1-1980 al 11-2-1980</i>	
184	11 feb. 1980 - 11 mar. 1980
<i>Prot. n. 1571 al n. 2555. Dal 11-2-1980 al 11-3-1980</i>	
185	11 mar. 1980 - 8 apr. 1980
<i>Prot. n. 2556 al n. 3540. Dal 11-3-1980 al 8-4-1980</i>	
186	8 apr. 1980 - 6 mag. 1980
<i>Prot. n. 3541 al n. 4525. Dal 8-4-1980 al 6-5-1980</i>	
187	7 mag. 1980 - 28 mag. 1980
<i>Prot. n. 4526 al n. 5510. Dal 7-5-1980 al 28-5-1980</i>	
188	28 mag. 1980 - 26 giu. 1980
<i>Prot. n. 5511 al n. 6495. Dal 28-5-1980 al 26-6-1980</i>	
189	26 giu. 1980 - 28 lug. 1980
<i>Prot. n. 6496 al n. 7481. Dal 26-6-1980 al 28-7-1980</i>	
190	28 lug. 1980 - 29 ago. 1980
<i>Prot. n. 7481 al n. 8565. Dal 28-7-1980 al 29-8-1980</i>	
191	29 ago. 1980 - 22 set. 1980
<i>Prot. n. 8466 al n. 9450. Dal 29-8-1980 al 22-9-1980</i>	
192	22 set. 1980 - 13 ott. 1980
<i>Prot. n. 9451 al n. 10435. Dal 22-9-1980 al 13-10-1980</i>	
193	13 ott. 1980 - 5 nov. 1980
<i>Prot. n. 10436 al n. 11420. Dal 13-10-1980 al 5-11-1980</i>	

194	5 nov. 1980 - 22 nov. 1980
<i>Prot. n. 11421 al n. 12405. Dal 5-11-1980 al 22-11-1980</i>	
195	22 nov. 1980 - 24 dic. 1980
<i>Prot. n. 12406 al n. 13390. Dal 22-11-1980 al 24-12-1980</i>	
196	24 dic. 1980 - 30 gen. 1981
<i>Prot. n. 13391 al n. 13560 e da 1 al 915. Dal 24-12-1980 al 30-1-1981</i>	
197	30 gen. 1981 - 25 feb. 1981
<i>Prot. n. 916 al n. 1900. Dal 30-1-1981 al 25-2-1981</i>	
198	25 feb. 1981 - 31 mar. 1981
<i>Prot. n. 1901 al n. 2885. Dal 25-2-1981 al 13-3-1981</i>	
199	13 mar. 1981 - 4 apr. 1981
<i>Prot. n. 2886 al n. 3870. Dal 13-3-1981 al 4-4-1981</i>	
200	4 apr. 1981 - 4 mag. 1981
<i>Prot. n. 3871 al n. 4845. Dal 4-4-1981 al 4-5-1981</i>	
201	4 mag. 1981 - 29 mag. 1981
<i>Prot. n. 4846 al n. 5830. Dal 4-5-1981 al 29-5-1981</i>	
202	29 mag. 1981 - 15 giu. 1981
<i>Prot. n. 5831 al n. 6815. Dal 29-5-1981 al 15-6-1981</i>	
203	15 giu. 1981 - 31 lug. 1981
<i>Prot. n. 6816 al n. 7810. Dal 15-6-1981 al 13-7-1981</i>	
204	31 lug. 1981 - 5 ago. 1981
<i>Prot. n. 7811 al n. 8810. Dal 13-7-1981 al 5-8-1981</i>	
205	5 ago. 1981 - 27 ago. 1981
<i>Prot. n. 8811 al n. 9805. Dal 5-8-1981 al 27-8-1981</i>	
206	27 ago. 1981 - 23 set. 1981
<i>Prot. n. 9806 al n. 10800. Dal 27-8-1981 al 23-9-81</i>	
207	23 set. 1981 - 13 ott. 1981
<i>Prot. n. 10801 al n. 11795. Dal 23-9-81 al 13-10-1981</i>	
208	13 ott. 1981 - 3 nov. 1981
<i>Prot. n. 11796 al n. 12790. Dal 13-10-1981 al 3-11-1981</i>	
209	3 nov. 1981 - 26 nov. 1981
<i>Prot. n. 12791 al n. 13785. Dal 3-11-1981 al 26-11-1981</i>	
210	26 nov. 1981 - 22 dic. 1981
<i>Prot. n. 13786 al n. 15780. Dal 26-11-1981 al 22-12-1981</i>	
211	22 dic. 1981 - 20 gen. 1982
<i>Prot. n. 15781 al n. 16055 e dal n. 1 al n. 720. Dal 22-12-1981 al 20-1-1982</i>	
212	22 gen. 1982 - 13 feb. 1982
<i>Prot. n. 721 al n. 1725. Dal 22-1-1982 al 13-2-1982</i>	
213	13 feb. 1982 - 8 mar. 1982
<i>Prot. n. 1726 al n. 2710. Dal 13-2-1982 al 8-3-1982</i>	
214	8 mar. 1982 - 29 mar. 1982
<i>Prot. n. 2711 al n. 3705. Dal 8-3-1982 al 29-3-1982</i>	

215	29 mar. 1982 - 16 apr. 1982
<i>Prot. n. 3706 al n. 4700. Dal 29-3-1982 al 16-4-1982</i>	
216	16 apr. 1982 - 10 mag. 1982
<i>Prot. n. 4701 al n. 5695. Dal 16-4-1982 al 10-5-1982</i>	
217	10 mag. 1982 - 27 mag. 1982
<i>Prot. n. 5696 al n. 6690. Dal 10-5-1982 al 27-5-1982</i>	
218	28 mag. 1982 - 2 giu. 1982
<i>Prot. n. 6691 al n. 6867. Dal 28-5-1982 al 2-6-1982</i>	
219	3 giu. 1982 - 6 lug. 1982
<i>Prot. n. 1 al n. 995. Dal 3-6-1982 al 6-7-1982</i>	
220	6 lug. 1982 - 26 ago. 1982
<i>Prot. n. 996 al n. 1990. Dal 6-7-1982 al 26-8-1982</i>	
221	27 ago. 1982 - 6 ott. 1982
<i>Prot. n. 1991 al n. 2985. Dal 27-8-1982 al 6-10-1982</i>	
222	6 ott. 1982 - 5 nov. 1982
<i>Prot. n. 2986 al n. 3908. Dal 6-10-1982 al 5-11-1982</i>	
223	5 nov. 1982 - 1 dic. 1982
<i>Prot. n. 3981 al n. 4995. Dal 5-11-1982 al 1-12-1982</i>	
224	1 dic. 1982 - 31 dic. 1982
<i>Prot. n. 4996 al n. 5963. Dal 1-12-1982 al 31-12-1982</i>	
225	3 gen. 1983 - 31 gen. 1983
<i>Prot. n. 1 al n. 1005. Dal 3-1-1983 al 31-1-1983</i>	
226	31 gen. 1983 - 22 feb. 1983
<i>Prot. n. 1006 al n. 2010. Dal 31-1-1983 al 22-2-1983</i>	
227	22 feb. 1983 - 23 mar. 1983
<i>Prot. n. 2011 al n. 3015. Dal 22-2-1983 al 23-3-1983</i>	
228	23 mar. 1983 - 31 mar. 1983
<i>Prot. n. 3016 al n. 3286. Dal 23-3-1983 al 31-3-1983</i>	

Sottoserie - Servizio economico finanziario (1983 - 1995)

13 registri

Registrazione della corrispondenza del Servizio economico finanziario di competenza dell'ufficio amministrativo.

229	20 ott. 1983 - 30 dic. 1983
<i>Prot. S. E. F. n. 1 al n. 83. Dal 20-X-83 al 30-XII-83</i>	
230	2 gen. 1984 - 7 apr. 1984
<i>Prot. S. E. F. n. 1 al n. 1004. Dal 2-1-84 al 7-4-84</i>	
231	9 apr. 1984 - 19 lug. 1984
<i>Dal 9-4-84 n. 1005 al n. 1970 del 19-07-84</i>	
232	19 lug. 1984 - 16 nov. 1984
<i>Prot. dal n. 1971 del 19-VII-84 al n. 2964 del 16-XI-84</i>	
233	16 nov. 1984 - 4 mar. 1985
<i>Dal n. 2965 del 16-XI-84 al n. 540 del 4-03-85</i>	

234	4 mar. 1985 - 12 giu. 1985
<i>Dal n. 541 del 4-03-85 al n. 1535 del 12-6-85</i>	
235	14 giu. 1985 - 12 nov. 1985
<i>Dal n. 1536 del 14-6-85 al n. 2530 del 12-11-1985</i>	
236	12 nov. 1985 - 23 lug. 1986
<i>Dal n. 2531 del 12-XI-85 al n. 725 del 23-07-86</i>	
237	23 lug. 1986 - 19 feb. 1987
<i>Dal n. 726 del 23-7-86 al n. 220 del 19-2-87</i>	
238	20 feb. 1987 - 14 nov. 1988
<i>Protocollo corrispondenza dal n. 221 del 20-2-87 al n. 429 del 14-11-88</i>	
239	16 nov. 1988 - 6 mag. 1991
<i>Protocollo corrispondenza dal n. 430 del 16-11-1988 al n. 159 del 6-5-1991</i>	
240	6 mag. 1991 - 25 gen. 1995
<i>Protocollo lettere dal n. 160 del 6-5-1991 al n. 50 del 25-1-1995</i>	
241	25 gen. 1995 - 23 mar. 1995
<i>Protocollo corrispondenza dal n. 51 del 25-1-1995 al n. 151 del 23-3-1995</i>	

Sottoserie - IV Unità (1982 - 1983)

1 registro	
242	2 gen. 1982 - 31 dic. 1983
<i>IV Unità. Protocollo dall'anno 1982 n. 1 all'anno ... al n.</i>	
Protocollo della IV unità dell'ospedale psichiatrico consortile. Dal n. 1 del 2 gennaio 1982 al n. 599 del 28 dicembre 1982 e dal n. 1 del 4 gennaio 1983 al n. 408 del 31 dicembre 1983.	

Sottoserie - Direzione sanitaria (1987 - 1995)

7 registri	
243	27 feb. 1987 - 24 dic. 1987
<i>Protocollo corrispondenza da n. 217 del 27-2-87 al n. 1349 del 24-12-87</i>	
244	24 dic. 1987 - 27 dic. 1988
<i>Dal n. 1350 del 24 dicembre 1987 al n. 1365 del 31 dicembre 1987 e dal n. 1 del 2 gennaio 1988 al n. 929 del 27 dicembre 1988. Protocollo corrispondenza</i>	
245	27 dic. 1988 - 12 feb. 1990
<i>Dal n. 930 del 27 dicembre 1988 al n. 937 del 30 dicembre 1988; dal n. 1 del 2 gennaio 1989 al n. 831 del 29 dicembre 1989 e dal n. 1 del 2 gennaio 1990 al n. 119 del 12 febbraio 1990. Protocollo corrispondenza</i>	
246	12 feb. 1990 - 8 apr. 1991
<i>Dal n. 120 del 12 febbraio 1990 al n. 722 del 31 dicembre 1990 e dal n. 1 del 2 gennaio 1991 al n. 339 del 8 aprile 1991</i>	
247	8 apr. 1991 - 9 giu. 1993
<i>Dal n. 340 dell'8 aprile 1991 al n. 982 del 31 dicembre 1991; dal n. 1 del 2 gennaio 1992 al n. 886 del 31 dicembre 1992 e dal n. 1 del 4 gennaio 1993 al n. 470 del 9 giugno 1993</i>	
248	9 giu. 1993 - 28 giu. 1994

Dal n. 471 del 9 giugno 1993 al n. 920 del 30 dicembre 1993 e dal n. 1 del 3 gennaio 1994 al n. 529 del 28 giugno 1994

249

30 giu. 1994 - 24 apr. 1995

Dal n. 530 del 30 giugno 1994 al n. 1022 del 30 dicembre 1994 e dal n. 1 del 2 gennaio 1995 al n. 469 del 24 aprile 1995

Sottoserie - Corrispondenza ricoverati (1988 - 1994)

2 registri

250

7 apr. 1988 - 13 apr. 1989

Protocollo corrispondenza dal n. 1 al n. 489

Dal n. 1 del 7 aprile 1988 al n. 392 del 29 dicembre 1988 e dal n. 393 del 2 gennaio 1989 al n. 489 del 13 aprile 1989.

251

13 apr. 1989 - 10 feb. 1994

Protocollo corrispondenza dal n. 490 al n ...

Dal n. 490 del 13 aprile 1989 al n. 669 del 29 dicembre 1989; dal n. 670 del 3 gennaio 1990 al n. 865 del 28 dicembre 1990; dal n. 866 del 2 gennaio 1991 al n. 902 del 23 dicembre 1991; dal n. 903 del 3 gennaio 1992 al n. 961 del 10 dicembre 1992; dal n. 962 del 20 gennaio 1993 al n. 970 del 3 dicembre 1993 e dal n. 971 del 22 gennaio 1994 al n. 974 del 10 febbraio 1994.

Sezione II - Carteggi (1883 - 1981)

530 unità + 41.914 fascicoli dei ricoverati

1 - Carteggio classificato (1916 - 1981)

122 unità

Categoria 1 (1922 - 1965)

6 buste

Afferisce al personale dell'Istituto. Il Capo I - "Personale del Manicomio - Sue attribuzioni e doveri" del *Regolamento interno* del 1893 disciplinava i rapporti tra i dipendenti e l'amministrazione. Tutto il personale era diviso in tre gruppi: il personale sanitario, quello disciplinare e quello amministrativo. L'art. 1 riguardava le disposizioni di carattere generale per tutto il personale sanitario, l'art. 11 per quello disciplinare, l'art. 17 per quello amministrativo. I compiti e le mansioni delle singole figure dal direttore al chirurgo, dal farmacista al medico-segretario, dal portinaio al ragioniere, dal cassiere all'infermiere avevano una trattazione specifica in singoli articoli. Inoltre, l'art. 26 disciplinava i criteri per l'assunzione dei dipendenti e gli artt. 27 e 28 le norme per il licenziamento. Inoltre, come già ricordato, le mansioni erano meglio specificate nel *Regolamento pel servizio interno sempre* del 1893.

Scaffale 1 - Casella 3 (1930 - 1965)

10 fascicoli

Domande per la cessione di un quinto dello stipendio compilate dai dipendenti dell'ospedale complete di attestazione dell'Ente, spedite al Servizio sovvenzioni della Direzione generale degli Istituti di Previdenza del Ministero del Tesoro. Sono presenti: elenchi mensili del personale aventi cessioni in corso di estinzione, i modelli delle domande compilate dai dipendenti, i certificati di nascita legalizzati ed i certificati medici.

La prima unità conserva, invece, documentazione concernente i compensi dovuti come indennità di buona uscita al personale dipendente. Sono presenti: le richieste d'indennità, le richieste di acconto sulla pensione, le delibere del Consiglio di amministrazione dell'ospedale, le ricevute di accredito bancario.

b. 1**1** 1930 - 1959*Pensioni. Indennità di buona uscita. Vol. 1*

cc. 346

2 1957 - 1959*Cessioni quinto presso il Ministero del Tesoro Direzione Generale degli Istituti di Previdenza*

cc. 305

3 1960*Cessioni Quinto presso il Ministero del Tesoro Direzione Generale degli Istituti di Previdenza. Vol. 2*

cc. 146

4 1961 - 1962*Cessioni Quinto presso il Ministero del Tesoro Direzione Generale degli Istituti di Previdenza - Servizio Sovvenzioni. Vol. 3*

cc. 512

b. 2

- 5** 1 gen. 1963 - 30 giu. 1963
Cessioni Quinto presso il Ministero del Tesoro Direzione Generale degli Istituti di Previdenza - Servizio Sovvenzioni. Vol. 4
cc. 157
- 6** 1 lug. 1963 - 31 dic. 1963
Cessioni Quinto presso il Ministero del Tesoro Direzione Generale degli Istituti di Previdenza - Servizio Sovvenzioni. Vol. 5
cc. 116
- 7** 31 dic. 1964 - 22 apr. 1965
Cessioni Quinto presso il Ministero del Tesoro Direzione Generale degli Istituti di Previdenza - Servizio Sovvenzioni. Vol. 6
cc. 349
- 8** 1 lug. 1964 - 31 dic. 1964
Cessioni quinto presso il Ministero del Tesoro Direzione Generale degli Istituti di Previdenza - Servizio Sovvenzioni. Vol. 6 Bis
cc. 207
- 9** 31 dic. 1964 - 22 apr. 1965
Cessioni quinto presso Ministero del Tesoro - Direzione Generale Istituti di Previdenza: Servizio Sovvenzioni. Vol. 7
cc. 82
- 10** 1965
Cessioni quinto dello stipendio presso il Ministero del Tesoro
cc. 234

Scaffale 1 - Casella 5 (1930 - 1960)

4 fascicoli

b. 3

- 1** 1930 - 1947
Personale dell'ospedale aumenti periodici di salario. Vol. 1
cc. 327
Documentazione concernente le delibere del Consiglio di amministrazione per l'avanzamento di carriera degli impiegati agenti e salariati che hanno prestato servizio militare durante la guerra del 1915-1918 e per l'aumento di stipendio del personale. Sono presenti: le delibere del Consiglio, gli elenchi del personale, le tabelle relative agli aumenti quadriennali a favore del personale e le istanze.
- 2** 1935 - 1945
Premi di natalità
cc. 166
Documentazione concernente le istanze per ottenere i premi di natalità e nuzialità presentate dal personale dipendente dell'ospedale. Sono presenti: i verbali e le delibere del Consiglio di amministrazione, i certificati di famiglia.
- 3** 1938 - 1952
Anticipazioni scatti quadriennali per natalità. Vol. 1
cc. 205
Documentazione concernente le istanze per ottenere i premi di natalità e nuzialità presentate dal personale dipendente dell'ospedale. Sono presenti: i verbali e le delibere del Consiglio di amministrazione.
- 4** 1953 - 1960
Anticipazioni scatti biennali per natalità. Vol. 2
cc. 118

Documentazione concernente le delibere del Consiglio di amministrazione per l'attribuzione anticipata degli aumenti di stipendio quadriennali e biennali per natalità al personale dipendente.

Scaffale 1 - Casella 8 (1930 - 1959)

3 fascicoli

b. 4

1 1930 - 1947

Commissione Consultiva per gli impiegati ed agenti. Concorso interno per capo sezione.

Vol. I

cc. 89

Documentazione relativa alla promozione dei medici ordinari Carmelo Ventra e Lelio Grimaldi al posto di primario e degli infermieri aspiranti alla nomina di capo-sezione. Sono presenti: i pareri della Commissione Consultiva, i verbali della seduta di esame per il concorso interno a capo sezione disciplinari, encomi al personale medico e *curricula vitae* dei medesimi, le delibere del Consiglio di amministrazione, lettere di convocazione, elenchi nominativi degli infermieri aspiranti a capo sezione.

2 1930 - 1947

Commissione per le qualifiche di merito - Consiglio di disciplina. Vol I

cc. 293

Pareri emessi dal Consiglio di amministrazione dell'ospedale sulla nomina dei componenti della Commissione di disciplina e della Commissione per le qualifiche di merito per la nomina del nuovo direttore dell'ospedale. Sono presenti: elenchi del personale addetto alla sorveglianza, i verbali e le delibere del Consiglio di amministrazione, i provvedimenti emessi nei confronti del ricoverato evaso Nappi Vittorio.

3 1948 - 1959

Commissione di disciplina per gli impiegati e salariati. Commissione per le qualifiche di merito del personale e consultiva per i salariati. Qualifiche merito sanatoria (delibera 14.6.1956 n. 314)

cc. 248

Pareri emessi dal Consiglio di amministrazione dell'ospedale per la nomina dei componenti delle Commissioni per le qualifiche di merito del personale e dei salariati. Sono presenti: elenchi del personale dipendente richiedente il riconoscimento delle qualifiche professionali, istanze degli stessi corredate da certificati e *curricula vitae*, lettere di encomio per il servizio svolto, i verbali e le delibere del Consiglio di amministrazione e i provvedimenti emessi per l'evasione del ricoverato C. B.

Scaffale 1- Casella 10 (1926 - 1959)

4 fascicoli

b. 5

1 1926 - 1939

Personale sanitario. Affari Generali. Vol. 2

cc. 252

Pareri emessi dal Regio Commissario Straordinario dell'ospedale sugli aumenti salariali del personale sanitario dell'ospedale. Sono presenti: i verbali e le delibere del Consiglio di amministrazione relative agli incarichi speciali e ai compensi da destinare ai medici specialisti, ai medici volontari e al personale sanitario con le relative circolari e istanze.

2 1940 - 1949

Personale sanitario. Affari generali. Vol. 3

cc. 226

Delibere del Consiglio di amministrazione dell'ospedale sulla retribuzione per prestazioni medico chirurgiche, svolte da specialisti fiduciari dell'istituto. Sono presenti: contratti di convenzione stipulati con i medici specialisti, istanze presentate dai medici con relativi *curricula vitae* e un manuale delle tariffe nazionali per prestazioni chirurgiche del 1938.

3 1950 - 1955

Personale sanitario - Affari generali. Vol. 4

cc. 207

Delibere del Consiglio di amministrazione dell'ospedale per le retribuzioni salariali concesse ai medici specialisti esterni all'istituto. Sono presenti: i verbali e le delibere del Consiglio, il tariffario per prestazioni specialistiche, contratti di convenzione stipulati con i medici specialisti esterni, istanze dei medici specialisti corredate di *curricula vitae*, lettere di encomio e circolari.

4

1956 - 1959

Personale sanitario. Affari generale. Vol. 5

cc. 86

Pareri adottati dal Consiglio di amministrazione dell'ospedale per le retribuzioni salariali concesse ai medici specialisti ordinari ed assistenti dottori. Sono presenti: i verbali e le delibere del Consiglio, i contratti di convenzione stipulati con i medici specialisti ordinari e assistenti medici, le istanze dei medici specialisti, corredate di *curricula vitae* e lettere di encomio, il tariffario delle prestazioni mediche e circolari.

Scaffale 1 - Casella 24 (1922 - 1947)

1 fascicolo

b. 6

1

1922 - 1947

Indennità caroviveri - Aggiunta famiglia e personale. Vol. I

cc. 230

Documentazione concernente l'indennità caro-viveri da corrispondersi al personale interno dell'ospedale. Sono presenti: i prospetti delle spese per indennità caro-viveri a carico delle province consorziate, i prospetti per il calcolo di concessione al personale organico di una indennità di caro-viveri o aggiunta di famiglia, due copie delle tabelle relative al 40 % sull'indennità caro-viveri da corrispondersi al personale maschile e femminile dipendente dell'istituto e i certificati di nascita e di famiglia presentati per la richiesta delle indennità.

Categoria 2 (1929 -1967)

25 buste

Questa categoria raccoglie la documentazione inerente la contabilità dell'istituto, le spese per le varie forniture e gli introiti ottenuti dalla vendita di oggetti fuori uso.

Scaffale 2 - Casella 6 (1932 - 1962)

4 fascicoli

b. 1

1

1932 - 1947

Lavanderia - Riparazione motore pozzo lavanderia - Riavvolgimento motori elettrici - Riparazione regolatore. Riparazione pompe. Vol. 3°

cc. 275

Documentazione concernente l'impegno di spesa per l'acquisto di materiali elettrici per le macchine utilizzate nel reparto lavanderia. Sono presenti: i preventivi di spesa presentati dalle ditte fornitrici, i verbali e le delibere del Consiglio di amministrazione, opuscoli illustrativi, fatture, un verbale di consegna dei lavori per la riparazione e rinnovo delle macchine utilizzate nel reparto di lavanderia dell'istituto.

2

1948 - 1956

Lavanderia - Riparazione motori - Saldatura elettrica alle caldaie - Turni e spostamenti per lavorazione nei giorni festivi - Lavori centrale termica - acquisto detersivo e carbon fossile. Vol. 4°

cc. 259

Documentazione concernente le somme impegnate dall'ospedale per retribuire gli operai impiegati nei giorni festivi a svolgere turni di lavoro, per le riparazioni ai motori elettrici dei macchinari utilizzati nel reparto lavanderia e per acquisti di detersivi e carbon fossile. Sono presenti: i verbali e le delibere del Consiglio di amministrazione, opuscoli illustrativi, preventivi di spesa e fatture delle ditte fornitrici.

b. 2

3

1957 - 1958

Lavanderia - Riparazione motori - acquisto elettropompa. Acquisto detersivi (tecpol e ipoclorito) - acquisto carbon fossile - Acquisto bruciatori nafta - Lavori centrale termica - telesalvamotore - Detergente (universalia). Vol. 5°

cc. 112

Somme impegnate dall'ospedale per riparazioni ai motori elettrici dei macchinari utilizzati nel reparto lavanderia, per l'acquisto di un elettropompa, di bruciatori a nafta e per acquisti di detersivi e carbon fossile. Sono presenti: i verbali e le delibere del Consiglio di amministrazione, opuscoli illustrativi, preventivi di spesa e fatture delle ditte fornitrici.

4

1959 - 1962

Lavanderia - Riparazioni motori - Acquisto elettropompa - Acquisto bruciatori nafta - Telesalvamotore - Lavori centrale termica. Lavorazione operai giorni festivi. Vol. 6°

cc. 232

Somme impegnate dall'ospedale per retribuire gli operai impiegati nei giorni festivi a svolgere turni di lavoro nel reparto lavanderia, per riparazioni ai motori elettrici dei macchinari, per l'acquisto di un elettropompa e per acquisti di detersivi e carbon fossile. Sono presenti: i verbali e le delibere del Consiglio di amministrazione, opuscoli illustrativi, preventivi di spesa e fatture delle ditte fornitrici.

Scaffale 2 - Casella 12 (1929 - 1933)

1 fascicolo

b. 3

1

1929 - 1933

Archivio dell'ospedale psichiatrico - riordinamento. Vol. 1°

cc. 12

Affidamento dell'incarico per il riordinamento dell'archivio amministrativo dell'ospedale. Sono presenti: i verbali e le delibere del Consiglio di amministrazione, la lettera d'incarico a Salvatore Barbato per effettuare il riordinamento dell'archivio, il disegno e il preventivo di spesa del falegname per il materiale da utilizzare per la realizzazione della scaffalatura e l'inventario della documentazione esistente al 16 febbraio 1933.

Scaffale 2 - Casella 17 (1930 - 1955)

3 fascicoli

b. 4

1

1930 - 1955

Locali dell'ospedale. Mobilia. Acquisto di suppellettili per gli uffici di segreteria ed altri locali dell'ospedale. Vol. I

cc. 83

Documentazione relativa all'acquisto di mobili e suppellettili per l'arredamento degli uffici di segreteria e di altri locali dell'ospedale. Sono presenti: i verbali e le delibere del Consiglio di amministrazione, gli opuscoli illustrativi, i preventivi di spesa e campioni di stoffa delle ditte fornitrici.

2

1932 - 1949

Acquisto colori vari. Vol. 1°

cc. 136

Documentazione relativa all'acquisto di colori vari. Sono presenti: gli elenchi dei materiali proposti per l'acquisto, i verbali e le delibere del Consiglio di amministrazione dell'ospedale, i preventivi di spesa e le fatture delle ditte fornitrici.

3

1940 - 1942

Sostituzione manufatti di rame. Vol I

cc. 259

Acquisto oggetti in alluminio in sostituzione degli oggetti in rame, utilizzati dal reparto cucina dell'ospedale. Sono presenti: le lettere inviate dai diversi enti italiani alla ditta Guinzio-Rossi & C., i verbali e le delibere del Consiglio di amministrazione, gli opuscoli illustrativi, i preventivi di spesa delle ditte fornitrici e un elenco del materiale in rame posseduto dall'ospedale.

Scaffale 2 - Casella 18 (1938 -1959)

5 fascicoli

b. 5

1 1938 - 1955

Vendita macchinario vecchia lavanderia e acquisto di un tornio e di un trapano. Vol. I

cc. 270

Acquisto di un tornio e di un trapano e atti relativi alla vendita dei macchinari in uso nel reparto lavanderia. Sono presenti: i verbali e le delibere del Consiglio di amministrazione dell'ospedale, gli opuscoli illustrativi e i preventivi di spesa delle ditte fornitrici.

2 1955

Acquisto medicinali e disinfettanti

cc. 155

Acquisto di medicinali e disinfettanti. Sono presenti: i verbali e le delibere del Consiglio di amministrazione dell'ospedale, gli elenchi dei prodotti chimici e degli articoli sanitari da acquistare, i preventivi di spesa e le fatture delle ditte fornitrici.

3 1957

Acquisto medicinali e disinfettanti D.D.T. Vol. 16

cc. 330

Documentazione relativa all'acquisto di medicinali e disinfettanti. Sono presenti: i verbali e le delibere del Consiglio di amministrazione dell'ospedale, gli elenchi dei prodotti chimici e degli articoli sanitari da acquistare, i preventivi di spesa e le fatture delle ditte fornitrici.

4 1958

Acquisto medicinali e disinfettanti D.D.T. Vol. 17

cc. 270

Acquisto di medicinali e disinfettanti. Sono presenti: i verbali e le delibere del Consiglio di amministrazione dell'ospedale, gli elenchi dei prodotti chimici e degli articoli sanitari da acquistare, i preventivi di spesa e le fatture delle ditte fornitrici.

5 1959

Acquisto medicinali. Calze elastiche. Vol. 18

cc. 237

Documentazione relativa all'acquisto di medicinali e calze elastiche. Sono presenti: i verbali e le delibere del Consiglio di amministrazione dell'ospedale, gli elenchi dei prodotti chimici e degli articoli sanitari da acquistare, i preventivi di spesa e le fatture delle ditte fornitrici.

Scaffale 2 - Casella 20 (1932 - 1959)

5 fascicoli

b. 6

1 1932 - 1934

Rendiconti economali. Vol. II

cc. 142

Spese rendicontate dall'ufficio economato dell'ospedale. Sono presenti: gli elenchi mensili delle spese sostenute dall'economato, i verbali e le delibere del Consiglio di amministrazione.

2 1935 - 1939

Rendiconti economali. Vol. 3°

cc. 169

Spese rendicontate dall'ufficio economato dell'ospedale. Sono presenti: gli elenchi mensili delle spese sostenute dall'economato, i verbali e le delibere del Consiglio di amministrazione.

3 1940 - 1946

Rendiconti economali. Rendiconti generi coloniali fondi a disposizione dell'economato. Vol. 4

cc. 164

Spese rendicontate dall'ufficio economato dell'ospedale. Sono presenti: gli elenchi mensili delle spese sostenute dall'economato, i verbali e le delibere del Consiglio di amministrazione.

b. 7

4

1947 - 1955

Rendiconti economali. Vol. 5°

cc. 167

Spese rendicontate dall'ufficio economato dell'ospedale. Sono presenti: gli elenchi mensili delle spese sostenute dall'economato, i verbali e le delibere del Consiglio di amministrazione.

5

1956 - 1959

Rendiconti economali. Vol. 6°

cc. 105

Spese rendicontate dall'ufficio economato dell'ospedale. Sono presenti: gli elenchi mensili delle spese sostenute dall'economato, i verbali e le delibere del Consiglio di amministrazione.

Scaffale 2 - Casella 21 (1956 - 1962)

2 fascicoli

b. 8

1

1956 - 1959

Locali dell'ospedale. Mobilia. Acquisto letti. Vol. II

cc. 175

Spese sostenute dall'ospedale per l'acquisto dei mobili di arredamento per gli uffici amministrativi e l'acquisto di letti per le camere di degenza. Sono presenti: i verbali e le delibere del Consiglio di amministrazione, gli opuscoli illustrativi, i preventivi di spesa e le fatture delle ditte fornitrici.

2

1960 - 1962

Locali dell'ospedale. Mobilia. Acquisto letti. Vol. 3°

cc. 214

Spese sostenute dall'ospedale per l'acquisto dei mobili di arredamento per gli uffici amministrativi e l'acquisto di letti per le camere di degenza. Sono presenti: i verbali e le delibere del Consiglio di amministrazione, gli opuscoli illustrativi, i preventivi di spesa e le fatture delle ditte fornitrici.

Scaffale 2 - Casella 22 (1935 - 1961)

8 fascicoli

b. 9

1

1935 - 1938

Servizio di calzoleria. Vol. 4°

cc. 303

Richieste presentate dal Consiglio di amministrazione dell'ospedale al presidente della provincia di Salerno, per procedere, mediante licitazione privata, all'acquisto di scarpe, calze, telerie, pelli e materie concianti per rifornire il reparto di calzoleria. Sono presenti: i verbali delle delibere adottate dal Consiglio di amministrazione, gli elenchi del materiale da acquistare, gli elenchi delle ditte fornitrici invitate a partecipare alle gare di licitazione privata, le offerte delle ditte fornitrici e gli avvisi d'asta.

2

1939 - 1941

Servizio di calzoleria. Vol. 5°

cc. 247

Richieste presentate dal Consiglio di amministrazione dell'ospedale al presidente della provincia di Salerno, per procedere, mediante licitazione privata, all'acquisto di suola, vacchetta, cuoio, pellami e pelli per tomaie per rifornire il reparto di calzoleria. Sono presenti: i verbali delle delibere adottate dal Consiglio di amministrazione, gli elenchi del materiale da acquistare, gli elenchi delle ditte fornitrici invitate a partecipare alle gare di appalto per la fornitura, le offerte delle ditte fornitrici, gli avvisi d'asta ed i contratti di licitazione privata stipulati con i fornitori.

3

1942 - 1949

Servizio di calzoleria. Vol. 6°

cc. 191

Richieste presentate dal Consiglio di amministrazione dell'ospedale al presidente della provincia di Salerno, per procedere, mediante licitazione privata, all'acquisto di scarpe, calze, telerie, pelli e materie concianti per rifornire il reparto di calzoleria. Sono presenti: i verbali delle delibere adottate dal Consiglio di amministrazione, gli elenchi della quantità di materiale da acquistare, gli elenchi delle ditte fornitrici invitate a partecipare alle gare di appalto per la fornitura, le offerte delle ditte fornitrici, gli avvisi d'asta, un campione di tela per zoccoli, opuscoli illustrativi e un elenco degli impiegati dell'ospedale che fanno richiesta di calzature.

b. 10

4

1950 - 1952

Servizio calzoleria. Acquisto suola e vitellone. Vol. 7°

cc. 156

Richieste presentate dal Consiglio di amministrazione dell'ospedale al presidente della provincia di Salerno, per procedere, mediante licitazione privata, all'acquisto di suola, vacchetta, cuoio, pellami e pelli per tomaie per rifornire il reparto di calzoleria. Sono presenti: i verbali delle delibere adottate dal Consiglio di amministrazione, gli elenchi del materiale da acquistare, gli elenchi delle ditte fornitrici invitate a partecipare alle gare di appalto, le offerte delle ditte fornitrici, gli avvisi d'asta ed i contratti di licitazione privata stipulati con i fornitori.

5

1953 - 1954

Servizio calzoleria. Acquisto suola e vitellone. Vol. 8°

cc. 230

Richieste presentate dal Consiglio di amministrazione dell'ospedale al presidente della provincia di Salerno, per procedere, mediante licitazione privata, all'acquisto di suola, vacchetta, cuoio, pellami e pelli per tomaie per rifornire il reparto di calzoleria. Sono presenti: i verbali delle delibere adottate dal Consiglio di amministrazione, gli elenchi del materiale da acquistare, gli elenchi delle ditte fornitrici invitate a partecipare alle gare di appalto per la fornitura, le offerte delle ditte fornitrici, gli avvisi d'asta ed i contratti di licitazione privata stipulati con i fornitori.

6

1955 - 1958

Servizio calzoleria. Acquisto suola e vitellone. Vol. 9°

cc. 240

Richieste presentate dal Consiglio di amministrazione dell'ospedale al presidente della provincia di Salerno, per procedere, mediante licitazione privata, all'acquisto di suola, vacchetta, cuoio, pellami e pelli per tomaie per rifornire il reparto di calzoleria. Sono presenti: i verbali delle delibere adottate dal Consiglio di amministrazione, gli elenchi del materiale da acquistare, gli elenchi delle ditte fornitrici invitate a partecipare alle gare di appalto per la fornitura, le offerte delle ditte fornitrici, gli avvisi d'asta ed i contratti di licitazione privata stipulati con i fornitori.

b. 11

7

1959 - 1960

Servizio di calzoleria. Acquisto suola e vitellone. Vol. 10°

cc. 168

Richieste presentate dal Consiglio di amministrazione dell'ospedale al presidente della provincia di Salerno, per procedere, mediante licitazione privata, all'acquisto di suola, vacchetta, cuoio, pellami e pelli per tomaie per rifornire il reparto di calzoleria. Sono presenti: i verbali delle delibere adottate dal Consiglio di amministrazione, gli elenchi del materiale da acquistare, gli elenchi delle ditte fornitrici invitate a partecipare alle gare di appalto per la fornitura, le offerte delle ditte fornitrici, gli avvisi d'asta ed i contratti di licitazione privata stipulati con i fornitori.

8

1961

Servizio calzoleria. Acquisto suola e vitellone. Vol. 11°

cc. 75

Richieste presentate dal Consiglio di amministrazione dell'ospedale al presidente della provincia di Salerno, per procedere, mediante licitazione privata all'acquisto di suola, vacchetta, cuoio, pellami e pelli per tomaie per rifornire il reparto di calzoleria. Sono presenti: i verbali delle delibere adottate dal Consiglio di amministrazione, gli elenchi del materiale da acquistare, gli elenchi delle ditte fornitrici invitate a partecipare alle gare di appalto per la fornitura, le offerte delle ditte fornitrici, gli avvisi d'asta ed i contratti di licitazione privata stipulati con i fornitori.

Scaffale 2 - Casella 23 (1939 - 1960)

4 fascicoli

b. 12

1

1939 - 1942

Sartoria. Acquisto macchine per cucire e cotone per calze. Vol. 3°

cc. 313

Richieste presentate dal Consiglio di amministrazione dell'ospedale al presidente della provincia di Salerno, per procedere, mediante licitazione privata all'acquisto di macchine per cucire e cotone per calze per rifornire il reparto di sartoria. Sono presenti: i verbali delle delibere adottate dal Consiglio di amministrazione, gli elenchi del materiale da acquistare, gli elenchi delle ditte fornitrici invitate a partecipare alle gare di appalto per la fornitura, le offerte delle ditte fornitrici, i campioni di cotone e di tessuti di lana, gli avvisi d'asta ed i contratti di licitazione privata stipulati con i fornitori.

2

1943 - 1952

Sartoria. Acquisto macchine per cucire e cotone per calze. Vol. 4°

cc. 330

Spese sostenute dall'ospedale per la fornitura di cotone, bottoni, filati e articoli di merceria per rifornire il reparto di sartoria. Sono presenti: i verbali delle delibere adottate dal Consiglio di amministrazione per il pagamento dei fornitori, gli elenchi del materiale da acquistare, gli elenchi delle ditte fornitrici invitate a partecipare alle gare di appalto per la fornitura, i campioni di filato, le offerte, i preventivi e le fatture delle ditte fornitrici.

3

1953 - 1957

Sartoria. Vol. 5°

cc. 231

Spese sostenute dall'ospedale per la fornitura di cotone, bottoni, filati e articoli di merceria per rifornire il reparto di sartoria. Sono presenti: i verbali delle delibere adottate dal Consiglio di amministrazione per il pagamento dei fornitori, gli elenchi del materiale da acquistare, gli elenchi delle ditte fornitrici invitate a partecipare alle gare di appalto per la fornitura, i campioni di filato, le offerte, i preventivi e le fatture delle ditte fornitrici.

4

1958 - 1960

Sartoria. Vol. 6°

cc. 131

Spese sostenute dall'ospedale per l'acquisto di calze e macchine da cucire per la confezione di busti e per rifornire il reparto di sartoria. Sono presenti: i verbali delle delibere adottate dal Consiglio di amministrazione per il rimborso dei fornitori, opuscoli illustrativi, preventivi di spesa e fatture delle ditte fornitrici.

Scaffale 2 - Casella 26 (1933 - 1949)

4 fascicoli

b. 13

1

1933 - 1934

Acquisto di combustibili. Vol. 6°

cc. 157

Spese sostenute dall'ospedale per la fornitura di combustibili. Sono presenti: i verbali delle delibere adottate dal Consiglio di amministrazione dell'ospedale per il pagamento dei fornitori, gli elenchi del materiale da acquistare, gli elenchi delle ditte fornitrici invitate a partecipare alle gare di appalto, le offerte, i preventivi e le fatture delle ditte fornitrici.

2

1935

Acquisto di combustibili. Vol. 7°

cc. 108

Spese sostenute dall'ospedale per la fornitura di combustibili. Sono presenti: i verbali delle delibere adottate dal Consiglio di amministrazione dell'ospedale per la liquidazione dei fornitori, gli elenchi del materiale da acquistare, gli elenchi delle ditte fornitrici invitate a partecipare alle gare di appalto per la fornitura, le offerte, i preventivi e le fatture delle ditte fornitrici.

3

1939 - 1941

Acquisto di combustibili. Vol. 9°

cc. 368

Spese sostenute dall'ospedale per la fornitura di carbone vegetale e nafta. Sono presenti: i verbali delle delibere adottate dal Consiglio di amministrazione dell'ospedale per la liquidazione dei fornitori, gli elenchi del materiale da acquistare, gli elenchi delle ditte fornitrici invitate a partecipare alle gare di appalto per la fornitura, i bollettari dei buoni di prelevamento del carbone nazionale, le offerte, i preventivi e le fatture delle ditte fornitrici.

4

1942 - 1949

Acquisto di combustibili carbone nazionale, fossile, lardo e caffè. Vol. 10

cc. 207

Spese sostenute dall'ospedale per la fornitura di carbone vegetale e nafta. Sono presenti: i verbali delle delibere adottate dal Consiglio di amministrazione dell'ospedale per la liquidazione dei fornitori, gli elenchi del materiale da acquistare, gli elenchi delle ditte fornitrici invitate a partecipare alle gare di appalto per la fornitura, i bollettari dei buoni di prelevamento del carbone nazionale, le offerte, i preventivi e le fatture delle ditte fornitrici.

Scaffale 2 - Casella 28 (1934 - 1967)

14 fascicoli

b. 14

1

1934 - 1936

Fornitura sapone lisciva e cloruro di calce. Vol. 3

cc. 273

Spese sostenute dall'ospedale per la fornitura di sapone, lisciva e cloruro calce. Sono presenti: l'esame dei campioni di sapone e lisciva, i verbali delle delibere adottate dal Consiglio di amministrazione dell'ospedale per la liquidazione dei fornitori, gli elenchi del materiale da acquistare, gli elenchi delle ditte fornitrici invitate a partecipare alle gare di appalto per la fornitura, le offerte, i preventivi e le fatture delle ditte fornitrici e un elenco di fatture scoperte per gli anni 1935-1936.

2

1937 - 1938

Fornitura sapone, lisciva e cloruro di calce. Vol. 4°

cc. 220.

Spese sostenute dall'ospedale per la fornitura di sapone, lisciva e cloruro di calce. Sono presenti: i verbali delle delibere adottate dal Consiglio di amministrazione dell'ospedale per la liquidazione dei fornitori, gli elenchi del materiale da acquistare, gli elenchi delle ditte fornitrici invitate a partecipare alle gare di appalto per la fornitura, le offerte, i preventivi e le fatture delle ditte fornitrici.

3

1939 - 1948

Fornitura sapone, lisciva, cloruro di calce. Vol. 5°

cc. 285

Spese sostenute dall'ospedale per la fornitura mensile di sapone, lisciva e cloruro di calce. Sono presenti: i verbali delle delibere adottate dal Consiglio di amministrazione dell'ospedale per la liquidazione dei fornitori, gli elenchi del materiale da acquistare, gli elenchi delle ditte fornitrici invitate a partecipare alle gare di appalto per la fornitura, le offerte, i preventivi e le fatture delle ditte fornitrici.

b. 15

4

1953 - 1958

Pratica farmacia. Monsurrò, Siciliano, Lauro, in servizio dall'8 aprile 1953 - Ammessi a far pratica con delibera 26 febbraio 1953 n. 69

cc. 26

Documentazione concernente le domande presentate da Monsurrò, Siciliano e Lauro per essere ammessi a far pratica nel reparto farmacia. Sono presenti: i verbali delle delibere adottate dal Consiglio di amministrazione, le domande corredate dai *curricula vitae* e dai certificati di nascita e penali.

5

1960

Acquisto medicinali - Bombola ossigeno. Vol. 19°

cc. 356

Spese sostenute dall'ospedale per l'acquisto di medicinali, prodotti speciali e galenici. Sono presenti: i verbali delle delibere adottate dal Consiglio di amministrazione per la liquidazione dei fornitori, gli elenchi del materiale da acquistare, gli elenchi delle ditte fornitrici invitate a partecipare alle gare di appalto per la fornitura, i preventivi di spesa e le fatture delle ditte fornitrici.

6

1 gen. 1961 - 30 giu. 1961

Acquisto medicinali - Bombola ossigeno. Vol. 20°

cc. 250

Spese sostenute dall'ospedale per l'acquisto di medicinali, prodotti speciali e galenici. Sono presenti: i verbali delle delibere adottate dal Consiglio di amministrazione per la liquidazione dei fornitori, gli elenchi del materiale da acquistare, gli elenchi delle ditte fornitrici invitate a partecipare alle gare di appalto per la fornitura, i preventivi di spesa e le fatture delle ditte fornitrici.

7

1 lug. 1961- 31 dic. 1961

Acquisto medicinali, bombola ossigeno e materiali per farmacia. Vol. 21°

cc. 219

Spese sostenute dall'ospedale per l'acquisto di medicinali, prodotti speciali e galenici. Sono presenti: i verbali delle delibere adottate dal Consiglio di amministrazione per la liquidazione dei fornitori, gli elenchi del materiale da acquistare, gli elenchi delle ditte fornitrici invitate a partecipare alle gare di appalto per la fornitura, i preventivi di spesa e le fatture delle ditte fornitrici.

b. 16

8

1 gen. 1962 - 31 lug. 1962

*Acquisto medicinali (bombola ossigeno, calze elastiche, materiale per infermeria, ecc.).
Vol. 22°*

cc. 324

Spese sostenute dall'ospedale per l'acquisto di medicinali, prodotti speciali e galenici. Sono presenti: i verbali delle delibere adottate dal Consiglio di amministrazione per la liquidazione dei fornitori, gli elenchi della quantità di materiale da acquistare, gli elenchi delle ditte fornitrici invitate a partecipare alle gare di appalto per la fornitura, i preventivi di spesa e le fatture delle ditte fornitrici.

9

1 ago. 1962- 31 dic. 1962

Fornitura medicinali. Vol. 23°

cc. 243

Spese sostenute dall'ospedale per l'acquisto di medicinali, prodotti speciali e galenici. Sono presenti: i verbali delle delibere adottate dal Consiglio di amministrazione per la liquidazione dei fornitori, gli elenchi del materiale da acquistare, gli elenchi delle ditte fornitrici invitate a partecipare alle gare di appalto per la fornitura, i preventivi di spesa e le fatture delle ditte fornitrici.

10

1 gen. 1963 - 30 giu. 1963

*Fornitura medicinali (bombola ossigeno, calze elastiche, materiale per infermeria, ecc.).
Vol. 24°*

cc. 271

Spese sostenute dall'ospedale per l'acquisto di medicinali, prodotti speciali e galenici. Sono presenti: i verbali delle delibere adottate dal Consiglio di amministrazione per la liquidazione dei fornitori, gli elenchi del materiale da acquistare, gli elenchi delle ditte fornitrici invitate a partecipare alle gare di appalto per la fornitura, i preventivi di spesa e le fatture delle ditte fornitrici.

11

1 lug. 1963 - 31 dic. 1963

*Fornitura medicinali (bombola ossigeno, calze elastiche, materiale per infermeria, ecc.).
Vol. 25°*

cc. 339

Spese sostenute dall'ospedale per l'acquisto di medicinali, prodotti speciali e galenici. Sono presenti: i verbali delle delibere adottate dal Consiglio di amministrazione per la liquidazione dei fornitori, gli elenchi del materiale da acquistare, gli elenchi delle ditte fornitrici invitate a partecipare alle gare di appalto per la fornitura, i preventivi di spesa e le fatture delle ditte fornitrici.

b. 17

12

1 gen. 1964 - 30 giu. 1964

Fornitura medicinali. Vol. 26°

cc. 317

Spese sostenute dall'ospedale per l'acquisto di medicinali, prodotti speciali e galenici. Sono presenti: i verbali delle delibere adottate dal Consiglio di amministrazione per la liquidazione dei fornitori, gli elenchi del materiale da acquistare, gli elenchi delle ditte fornitrici invitate a partecipare alle gare di appalto per la fornitura, i preventivi di spesa e le fatture delle ditte fornitrici.

13

1 lug. 1964 - 31 dic. 1964

Fornitura medicinali. Vol. 27

cc. 426

Spese sostenute dall'ospedale per l'acquisto di medicinali, prodotti speciali e galenici. Sono presenti: i verbali delle delibere adottate dal Consiglio di amministrazione per la liquidazione dei fornitori, gli elenchi del materiale da acquistare, gli elenchi delle ditte fornitrici invitate a partecipare alle gare di appalto per la fornitura, i preventivi di spesa e le fatture delle ditte fornitrici.

14

1967

Fornitura medicinali. Vol. 31°

cc. 710

Spese sostenute dall'ospedale per l'acquisto di medicinali, prodotti speciali e galenici. Sono presenti: i verbali delle delibere adottate dal Consiglio di amministrazione per la liquidazione dei fornitori, gli elenchi del materiale da acquistare, gli elenchi delle ditte fornitrici invitate a partecipare alle gare di appalto per la fornitura, i preventivi di spesa e le fatture delle ditte fornitrici.

Scaffale 2 - Casella 29 (1929 - 1959)

10 fascicoli

b. 18

1

1929 - 1939

Capitolati. Speciale e generale di appalto. Vol. 1°

cc. 228

Documentazione concernente schemi di capitolati speciali di appalto per le forniture di generi alimentari, legna da ardere, carbone fossile ecc. Sono presenti: lo schema di un capitolato per appalto unico di generi alimentari, n. 3 capitolati di appalto per la fornitura di generi alimentari e combustibili, n. 1 opuscolo a stampa relativo alla normativa circa i capitolati per l'appalto dei servizi di fornitura per gli stabilimenti carcerari del 1935, n. 3 manifesti di avvisi d'asta, n. 1 capitolato generale e capitolati speciali di appalto in vigore al 1 gennaio 1933.

2

1933 - 1938

Fornitura legna da ardere

cc. 322

Documentazione relativa all'acquisto di legna da ardere. Sono presenti: i verbali delle delibere adottate dal Consiglio di amministrazione dell'ospedale, gli elenchi del materiale da acquistare, gli elenchi delle ditte fornitrici invitate a partecipare alle gare di appalto per la fornitura, gli avvisi d'asta ed i contratti di licitazione privata stipulati con i fornitori.

3

1939 - 1942

Fornitura legna da ardere e fascine per il forno. Vol. 4°

cc. 222

Documentazione relativa all'acquisto di legna da ardere e fascine per il forno. Sono presenti: i verbali delle delibere adottate dal Consiglio di amministrazione dell'ospedale, gli elenchi del materiale da acquistare, gli elenchi delle ditte fornitrici invitate a partecipare alle gare di appalto per la fornitura, i preventivi di spesa delle ditte fornitrici, gli avvisi d'asta ed i contratti di licitazione privata stipulati con i fornitori.

4

1942 - 1945

Fornitura legna da ardere

cc. 265

Richieste presentate dal Consiglio di amministrazione dell'ospedale al presidente della provincia di Salerno, per procedere, mediante licitazione privata per l'acquisto di legna da ardere, carbonella e carbone. Sono presenti: i verbali delle delibere adottate dal Consiglio di amministrazione, gli elenchi del materiale da acquistare, gli elenchi delle ditte fornitrici invitate a partecipare alle gare di appalto per la fornitura, i preventivi di spesa delle ditte fornitrici, gli avvisi d'asta ed i contratti di licitazione privata stipulati con i fornitori.

b. 19

5

1946 - 1948

Riscaldamento - acquisto combustibile. Vol. 2°

cc. 347

Richieste presentate dal Consiglio di amministrazione dell'ospedale al presidente della provincia di Salerno, per procedere, mediante licitazione privata, all'acquisto di combustibile. Sono presenti: i verbali delle delibere adottate dal Consiglio di amministrazione, gli elenchi del materiale da acquistare, gli elenchi delle ditte fornitrici invitate a partecipare alle gare di appalto per la fornitura, le offerte delle ditte fornitrici, gli avvisi d'asta ed i contratti di licitazione privata stipulati con i fornitori.

6

1949

Riscaldamento, acquisto legna da ardere, carbone vegetale e carbonella. Vol 3°

cc. 133

Richieste presentate dal Consiglio di amministrazione dell'ospedale al presidente della provincia di Salerno, per procedere, mediante licitazione privata, all'acquisto di legna da ardere, carbone vegetale e carbonella. Sono presenti: i verbali delle delibere adottate dal Consiglio di amministrazione, gli elenchi del materiale da acquistare, gli elenchi delle ditte fornitrici invitate a partecipare alle gare di appalto per la fornitura, le offerte delle ditte fornitrici, gli avvisi d'asta ed i contratti di licitazione privata stipulati con i fornitori.

b. 20

7

1950 - 1951

Acquisto legna da ardere, carbone vegetale e carbonella. Vol. 4°

cc. 165

Richieste presentate dal Consiglio di amministrazione dell'ospedale al presidente della provincia di Salerno, per procedere, mediante licitazione privata per l'acquisto di legna da ardere, carbone vegetale e carbonella. Sono presenti: i verbali delle delibere adottate dal Consiglio di amministrazione, gli elenchi del materiale da acquistare, gli elenchi delle ditte fornitrici invitate a partecipare alle gare di appalto per la fornitura, i preventivi di spesa delle ditte fornitrici, gli avvisi d'asta ed i contratti di licitazione privata stipulati con i fornitori.

8

1952

Acquisto legna da ardere, carbone vegetale, carbonella. Vol. 5°

cc. 176

Richieste presentate dal Consiglio di amministrazione dell'ospedale al presidente della provincia di Salerno, per procedere, mediante licitazione privata, all'acquisto di legna da ardere, carbone vegetale e carbonella. Sono presenti: i verbali delle delibere adottate dal Consiglio di amministrazione, gli elenchi del materiale da acquistare, gli elenchi delle ditte fornitrici invitate a partecipare alle gare di appalto per la fornitura, i preventivi di spesa delle ditte fornitrici, gli avvisi d'asta ed i contratti di licitazione privata stipulati con i fornitori.

9

1953 - 1955

Acquisto legna da ardere, carbone vegetale, carbonella. Vol. 6°

cc. 239

Richieste presentate dal Consiglio di amministrazione dell'ospedale al presidente della provincia di Salerno, per procedere, mediante licitazione privata, all'acquisto di legna da ardere, carbone vegetale e carbonella. Sono presenti: i verbali delle delibere adottate dal Consiglio di amministrazione, gli elenchi del materiale da acquistare, gli elenchi delle ditte fornitrici invitate a partecipare alle gare di appalto per la fornitura, i preventivi di spesa delle ditte fornitrici, gli avvisi d'asta ed i contratti di licitazione privata stipulati con i fornitori.

10

1956 - 1959

Acquisto legna da ardere - carbone vegetale - carbonella e carbone coke vol. 7

Cc.

Spese sostenute dall'ospedale per l'acquisto di legna da ardere, carbone vegetale e carbonella. Sono presenti: i verbali delle delibere adottate dal Consiglio di amministrazione per la liquidazione dei fornitori, gli elenchi del materiale da acquistare, gli elenchi delle ditte fornitrici invitate a partecipare alle gare di appalto per la fornitura, i preventivi di spesa e le fatture delle ditte fornitrici.

Scaffale 2 - Casella 30 (1939 - 1961)

4 fascicoli

b. 21

1

1939 - 1949

Acquisto di legname. Vol. 2°

cc. 248

Richieste presentate dal Consiglio di amministrazione dell'ospedale al presidente della provincia di Salerno, per procedere, mediante licitazione privata, all'acquisto di legname di abete e pino silvano per la costruzione di casse funebri e lavorazioni varie, eseguite nel reparto di falegnameria. Sono presenti: i verbali delle delibere adottate dal Consiglio di amministrazione dell'ospedale per la liquidazione dei fornitori, gli elenchi della quantità di materiale da acquistare, gli elenchi delle ditte fornitrici invitate a partecipare alle gare di appalto per la fornitura, i preventivi di spesa e le fatture delle ditte fornitrici.

2

1950 - 1956

Acquisto di legname. Vol. 3°

cc. 196

Spese sostenute dall'ospedale per l'acquisto di legname per rifornire il reparto di falegnameria. Sono presenti: i verbali delle delibere adottate dal Consiglio di amministrazione per la liquidazione dei fornitori, gli elenchi del materiale da acquistare, gli elenchi delle ditte fornitrici invitate a partecipare alle gare di appalto per la fornitura, i preventivi di spesa e le fatture delle ditte fornitrici.

3

1957 - 1960

Illuminazione dei locali - Acquisto lampadine e altro. Vol. 3°

cc. 94

Spese sostenute dall'ospedale, per l'acquisto di lampadine e materiale elettrico per l'illuminazione dei locali. Sono presenti: i verbali delle delibere adottate dal Consiglio di amministrazione per la liquidazione dei fornitori, gli elenchi del materiale da acquistare, gli elenchi delle ditte fornitrici invitate a partecipare alle gare di appalto per la fornitura, i preventivi di spesa, le fatture delle ditte fornitrici e opuscoli illustrativi.

4

1957 - 1961

Acquisto di legname - 1 macchina per falegnameria. Vol. 4°

cc. 172

Spese sostenute dall'ospedale per l'acquisto di legname per la costruzione di casse funebri e lavorazioni varie per il reparto falegnameria. Sono presenti: i verbali delle delibere adottate dal Consiglio di amministrazione per la liquidazione dei fornitori, gli elenchi della quantità di materiale da acquistare, gli elenchi delle ditte fornitrici invitate a partecipare alle gare di appalto per la fornitura, i preventivi di spesa e le fatture delle ditte fornitrici, l'opuscolo illustrativo di un apparecchio per scanalature ed il disegno di un tavolo.

Scaffale 2 - Casella 33 (1932 - 1956)

4 fascicoli

b. 22

1

1932 - 1935

Locali dell'ospedale - Illuminazione e riscaldamento

cc. 296

Spese per l'illuminazione e il riscaldamento dei locali dell'ospedale. Sono presenti: le delibere per il pagamento delle fatture della Società per l'applicazione di energia elettrica, le richieste di pagamento del Consiglio di amministrazione, preventivi, schemi per realizzare un impianto d'illuminazione nei locali del manicomio, i depliant illustrativi, un disegno.

2

1936 - 1947

Locali dell'ospedale - Illuminazione e riscaldamento

cc. 254

Spese per l'illuminazione e il riscaldamento dei locali dell'ospedale. Sono presenti: le delibere per il pagamento delle fatture della Società per l'applicazione di energia elettrica, le richieste di pagamento del Consiglio di amministrazione, estratti conto della suddetta società, preventivi, rinnovo contratto per la fornitura di energia elettrica con la Società elettrica della Campania. È presente n. 1 planimetria generale dell'ospedale.

b. 23

3 1948 - 1955

Locali dell'ospedale - Illuminazione e riscaldamento

cc. 172

Spese per l'illuminazione e il riscaldamento dei locali dell'ospedale. Sono presenti: le delibere per il pagamento delle fatture del Consiglio di amministrazione, estratti conto della Società per l'applicazione di energia elettrica, schemi per realizzare un impianto di illuminazione nei locali del manicomio. Sono presenti: n. 6 piante allegate agli schemi per la realizzazione dell'impianto elettrico.

4 1942 - 1956

Locali dell'ospedale - luce elettrica - forniture diverse

cc. 153

Spese per la fornitura di materiale elettrico dei locali dell'ospedale. Sono presenti: le delibere per il pagamento delle fatture della ditta Siano e della S. A. Tungstram Elettrica Italiana, le richieste di pagamento del Consiglio di amministrazione.

Scaffale 2 - Casella 34 (1936 - 1959)

3 fascicoli

b. 24

1 1936 - 1944

Vendita oggetti fuori uso, ossa, residui, noci, lampadine. Pratica generale

cc. 245

Documentazione concernente la vendita di oggetti fuori uso. Sono presenti: delibere per il pagamento delle fatture alle varie società che acquistano materiale dichiarato fuori uso, richieste di versamento del Consiglio di amministrazione, verbali di vendita degli oggetti.

2 1936 - 1959

Vendita oggetti fuori uso

cc. 127

Documentazione concernente la richiesta di acquisto di oggetti fuori uso da parte di varie ditte. Sono presenti: le delibere del Consiglio di amministrazione per la vendita dei suddetti oggetti, verbali di vendita, fatture di pagamento delle ditte all'ospedale.

3 1957 - 1959

Vendita oggetti fuori uso e rifiuti alimentari

cc. 158

Documentazione concernente la richiesta di acquisto di oggetti fuori uso da parte di varie ditte, delibere del Consiglio di amministrazione per la vendita dei suddetti oggetti, verbali di vendita, fatture di pagamento delle ditte all'ospedale.

Scaffale 2 - Casella 35 (1932 - 1957)

1 fascicolo

b. 25

1 1932 - 1957

Casermaggio - spese varie

cc. 149

Acquisto di materiali e oggetti vari necessari al fabbisogno dell'ospedale. Sono presenti: delibere per il pagamento delle fatture alle varie ditte, richieste di pagamento del Consiglio di amministrazione, estratti conto delle varie ditte.

Categoria 3 (1925 - 1981)

32 buste

La documentazione afferisce ai lavori effettuati durante gli anni alle strutture edilizie, dall'ampliamento ai lavori di sistemazione, al completamento e alle ristrutturazioni.

Scaffale 3 - Casella 6 (1926 - 1929)

1 fascicolo

b. 1

1

1926 - 1929

Padiglione infermi lavoratori - atti tecnici

cc. 42

Documentazione concernente il progetto di completamento ed adattamento degli scantinati e del piano terreno destinato al ricovero per infermi lavoratori. Sono presenti: i progetti con la relativa relazione, documenti e certificati legali forniti dalla ditta dell'ingegnere Giardino e Betti, per l'accertamento dell'idoneità alla realizzazione dei lavori.

Scaffale 3 - Casella 21 (1939 - 1957)

2 fascicoli

b. 2

1

1939

Bilancia da muratore

cc. 63

Documentazione concernente l'acquisto da parte dell'ospedale di una bilancia da muratore, le funi e tutto l'occorrente per costruirla. Sono presenti: le delibere per il pagamento delle fatture alla ditta Vincenzo Baldi e le richieste di pagamento al Consiglio di amministrazione.

2

1956 - 1957

Locali dell'ospedale - lavori vari - ditte fornitrici - pagamenti

cc. 8

Acquisto di materiale vario per la manutenzione dei locali dell'ospedale. Sono presenti: le delibere per il pagamento delle fatture alle varie ditte, i preventivi, le richieste di pagamento del Consiglio di amministrazione, depliant illustrativi.

Scaffale 3 - Casella 22 (1925 - 1955)

2 fascicoli

b. 3

1

1925

Planimetria dei terreni passati alle provincie

cc. 16

Spese per il compenso dovuto all'ingegnere Ferraioli, per la realizzazione di planimetrie dei terreni passati dall'ex concessione del manicomio alla province. Carteggio tra l'amministrazione dell'ospedale e l'ingegnere Ferraioli. Sono presenti: n. 9 planimetrie.

2

1955

Padiglione dei servizi generali - impianti e attrezzature varie

cc. 125

Spese per l'acquisto degli infissi, mattonelle maiolicate, pavimento di grès ceramica, marmi, vetri, avvolgibili esterni, per i lavori del padiglione adibito ai servizi generali. Sono presenti: le delibere per il pagamento delle fatture alle varie ditte fornitrici, le richieste di pagamento del Consiglio di amministrazione, gli estratti conto delle suddette ditte, gli schemi per la realizzazione dei lavori, le delibere del Consiglio sui preventivi e le risposte delle ditte, depliant illustrativi. È presente n. 1 disegno.

Scaffale 3 - Casella 23 (1932 - 1947)

2 fascicoli

b. 4

1

1932 - 1947

Sistemazione edilizia dei locali e dei servizi - ampliamento dell'ospedale (sistemazione padiglione Nicotera e costruzione celle a Villa Maria)

cc. 131

Spese per la sistemazione edilizia dei locali e dei servizi. Sono presenti: le delibere per il pagamento delle fatture alle varie ditte, le richieste di pagamento del Consiglio di amministrazione, la relazione al progetto preliminare, le delibere per la manutenzione ordinaria dei locali, la comunicazione del direttore sui provvedimenti per fronteggiare la deficienza da biancheria e acqua e sui provvedimenti da affrontare per l'aumento della popolazione ospedaliera, il progetto per la sistemazione del padiglione "Nicotera" e la costruzione di celle a Villa Maria, la perizia di massima per i lavori urgenti e l'approvazione all'esecuzione dei lavori da parte della Prefettura di Salerno. Sono presenti: n. 4 fogli di giornale contenenti articoli sull'ospedale.

2

1934 - 1938

Sistemazione edilizia sezioni infermeria, sorveglianza ed oftalmiche. (impianto elettrico ed impianto fosse chiarificate nel padiglione donne)

cc. 115

Spese per la sistemazione edilizia delle sezioni infermeria, sorveglianza ed oftalmia. Sono presenti: le delibere per l'approvazione dei progetti e per la costruzione dell'impianto elettrico e delle fosse di chiarificazione, le delibere del Consiglio sui preventivi e le risposte delle ditte S. I. A. F., De Giorgi & Mengis e Francesco Guarna, le delibere per il pagamento delle fatture, le richieste di pagamento del Consiglio di amministrazione, gli schemi per la realizzazione degli impianti nei locali dell'ospedale, l'approvazione all'esecuzione dei lavori da parte della prefettura di Salerno, depliant illustrativi.

Scaffale 3 - Casella 25 (1935 - 1954)

5 fascicoli

b. 5

1

1935 - 1939

Sistemazione edilizia Padiglione servizi generali

cc. 126

Spese per i lavori di costruzione del padiglione da adibire ai servizi generali. Sono presenti: le delibere per l'approvazione del progetto, le delibere per i preventivi e le risposte delle ditte, la delibera per l'aggiudicazione dei lavori alla ditta Aurelio Sellitti, tutti i documenti relativi al contratto e i verbali di consegna lavori, le delibere per il pagamento delle fatture alla ditta Sellitti, le richieste di pagamento del Consiglio di amministrazione, depliant illustrativi.

2

1936

Padiglione servizi generali - macchinario

cc. 14

Documentazione concernente la spesa per la fornitura di macchinari per il nuovo impianto della cucina del padiglione adibito ai servizi generali. Sono presenti: le delibere per la richiesta, alle ditte specializzate, di offerte e preventivi per l'acquisto dei macchinari.

3

1940

Sistemazione edilizia costruzione Padiglione servizi generali

cc. 278

Documentazione concernente la spesa per la costruzione del padiglione da adibirsi ai servizi generali. Sono presenti: le delibere per la risoluzione del contratto d'appalto con l'impresa Sellitti, la richiesta di pagamento del Consiglio di amministrazione, il contratto d'appalto con l'impresa Sellitti, i documenti relativi al collaudo da parte dell'ingegnere Aurino per i lavori dell'impresa Manna, la relazione, i computi metrici, la perizia dell'ingegnere Vittorio Ferrari, la relazione degli ingegnere Giuseppe Campanella e Alfredo De Nora per il padiglione dei folli "Lavoratori e pensionati". Sono presenti: n. 2 progetti con disegni del padiglione "Servizi generali".

b. 6

- 4 1953
- Padiglione servizi - computo metrico estimativo*
cc. 13
Documentazione concernente il progetto e il computo metrico estimativo per i lavori alla cucina, ai servizi e al magazzino. È presente il piano generale per l'esproprio dei terreni circostanti per la costruzione del padiglione "Infettivi e tubercolotici". Sono presenti: n. 9 progetti.
- 5 1954
- Servizi generali e magazzini*
cc. 143
Concorso per l'appalto dei lavori nel padiglione dei servizi generali e magazzini. Sono presenti: i preventivi delle ditte con i relativi progetti. Sono presenti: n. 16 progetti.
- Scaffale 3 - Casella 26 (1927 - 1971)**
- 7 fascicoli
- b. 7**
- 1 1927
- Atti tecnici*
cc. 4
Documentazione concernente gli atti tecnici relativi ai lavori di muratura e recinzione dell'appezzamento di terra da trasformare in colonia agricola, e all'applicazione di una rete metallica con pali in ferro per la recinzione nella zona di trattenimento all'aperto degli ammalati, l'elenco e il costo dei materiale utilizzati per i lavori.
- 2 1929 - 1942
- Riscaldamento a termosifone per la infermeria uomini e per la infermeria donne*
cc. 29
Spese per l'impianto e l'acquisto di stufe nell' "Infermeria uomini". Sono presenti: le delibere per il pagamento delle fatture delle ditte fornitrici, le richieste di pagamento del Consiglio di amministrazione, le delibere del Consiglio per preventivi e le risposte delle ditte, depliant illustrativi.
- 3 1929 - 1932
- Sala dormitorio. Reparto donne. Lavori di sicurezza*
cc. 42
Spese per i lavori di ripavimentazione e altri lavori. Sono presenti: le delibere del Consiglio di amministrazione per l'approvazione del progetto e l'aggiudicazione dell'appalto all'impresa Sellitti, i documenti contabili, le delibere per il pagamento delle fatture alla suddetta impresa, le richieste di pagamento del Consiglio di amministrazione.
- 4 1930
- Lavori a carico della ditta concessionaria. Incarico all'ingegnere Albino*
cc. 3
Pagamento del rimborso all'ingegnere Arturo Allemandi, delibere per il pagamento delle fatture all'ingegnere Albino e alla ditta concessionaria.
- 5 1939
- Sistemazione della via Federico Ricco*
cc. 2
Lettera di comunicazione inviata al podestà di Nocera Inferiore dal presidente del Consiglio di amministrazione relativa alla risistemazione della via Federico Ricco.
- 6 1939
- Costruzione di un tombino alla via Federico Ricco*
cc. 7
Richiesta del municipio di Nocera Inferiore all'amministrazione dell'ospedale per la costruzione di un tombino nella via Federico Ricco.
- 7 1971

Lavori sistemazione fondo stradale accesso alla cucina. Impresa Luigi Sellitti

cc. 23

Documentazione concernente i lavori di sistemazione del fondo stradale di accesso alla cucina e al refettorio per gli impianti dei carrelli termici. Sono presenti: il contratto con l'impresa Sellitti, le delibere del Consiglio di amministrazione, le fatture per il pagamento della suddetta impresa, il progetto e i documenti contabili relativi ai lavori, un capitolato speciale d'appalto.

Scaffale 3 - Casella 27 (1943 - 1981)

11 fascicoli

b. 8

1

1943 - 1947

Locali dell'ospedale - Lavori vari (centrale e succursale) - Materiale da costruzione - Ditte fornitrici

cc. 85

Spese per urgenti lavori di riparazione e manutenzione dei locali dell'ospedale. Sono presenti: le delibere per il pagamento delle fatture delle varie ditte fornitrici, le richieste di pagamento del Consiglio di amministrazione, il contratto di capitolato d'appalto dell'ingegnere Emiddio Della Casa.

2

1944

Sgombero del lapillo. Lavori - pagamento al personale

cc. 27

Documentazione concernente gli urgenti lavori di sgombero dei lapilli dai tetti. Sono presenti: le delibere per il pagamento degli operai, le richieste di pagamento del Consiglio di amministrazione.

3

1948 - 1949

Locali dell'ospedale - Lavori vari

cc. 65

Spese per vari lavori di manutenzione nei locali dell'ospedale. Sono presenti: le delibere per il pagamento delle fatture delle varie ditte, le richieste di pagamento del Consiglio di amministrazione, i preventivi delle ditte.

b. 9

4

1953 - 1955

Locali dell'ospedale - Lavori vari - Ditte fornitrici - Pagamenti

cc. 79

Spese per vari lavori di manutenzione nei locali dell'ospedale. Sono presenti: le delibere per il pagamento delle fatture delle varie ditte, le richieste di pagamento del Consiglio di amministrazione, i preventivi delle ditte.

5

1956

Locali dell'ospedale. Rifazione facciate padiglioni. Lavori rifacimento facciate canonica e sagrestia Parrocchia. Lavori addizionali rifazione facciate

cc. 62

Spese per i lavori di riparazione e rifazione delle facciate dell'ospedale. Sono presenti: le perizie, le delibere per l'approvazione degli elaborati tecnici redatti dall'ingegnere Alfredo Gravagnuolo, un capitolato speciale d'appalto, le richieste di pagamento del Consiglio di amministrazione, gli atti contabili relativi ai lavori di riparazione delle facciate, documenti relativi al certificato di regolare esecuzione dei lavori da parte dell'ingegnere Gravagnuolo e dell'impresa Guarnaccia.

b. 10

6

1958 - 1959

Locali dell'ospedale lavori vari. Ditte fornitrici offerte e pagamenti

cc. 55

Spese per i lavori di manutenzione dei locali dell'ospedale. Sono presenti: le delibere per il pagamento delle fatture alle varie ditte, le richieste di pagamento del Consiglio di amministrazione, i preventivi inviati dalle ditte e depliant illustrativi.

7

1960

Locali dell'ospedale lavori vari

cc. 43

Spese per i lavori di manutenzione dei locali dell'ospedale. Sono presenti: le delibere per il pagamento delle fatture alle varie ditte, le richieste di pagamento del Consiglio di amministrazione.

8

1961 - 1962

Locali dell'ospedale: lavori vari. Acquisto lavatoi dalla ditta Triplex

cc. 129

Spese per i lavori di manutenzione dei locali dell'ospedale. Sono presenti: le delibere per il pagamento delle fatture alla ditta Triplex ed altre, le richieste di pagamento del Consiglio di amministrazione.

9

1963 - 1964

Lavori vari

cc. 86

Spese per i lavori di manutenzione dei locali dell'ospedale. Sono presenti: le delibere per il pagamento delle fatture alla ditta Triplex ed altre, le richieste di pagamento del Consiglio di amministrazione, gli estratti conto delle suddette ditte.

b. 11

10

1973 - 1978

Lavori di ampliamento e ristrutturazione del Padiglione Donne - Impresa Accarino

cc. 167

Spese per i lavori di ampliamento e ristrutturazione del padiglione "Donne". Sono presenti: le delibere per il pagamento delle fatture alle varie ditte, le richieste di pagamento del Consiglio di amministrazione, i documenti relativi all'aggiudicazione della gara d'appalto all'Impresa Accarino, i progetti per l'ampliamento e la ristrutturazione del padiglione "Donne", i documenti relativi alle gare d'appalto da parte di varie imprese di costruzione, documentazione contabile. Sono presenti: n. 29 progetti dell'ingegnere Alfredo Gravagnuolo, n. 3 copie di giornali, contenenti articoli riguardanti l'ospedale.

b. 12

11

1979 - 1981

Lavori di ampliamento e ristrutturazione del Padiglione Donne - Impresa Accarino

cc. 220

Documentazione concernente il collaudo del padiglione "Donne". Sono presenti: i documenti e schemi relativi al collaudo, alla revisione definitiva dei prezzi contrattuali, l'atto di pignoramento, il calcolo statico esemplificativo del solaio, lo schema di montaggio della struttura e la relazione di collaudo con allegati i documenti contabili e i computi metrici. Sono presenti: le delibere del Consiglio di amministrazione, richieste di pagamento delle fatture all'impresa Accarino. Sono presenti: n. 1 disegno dell'impianto di riscaldamento e n. 11 progetti.

Scaffale 3 - Casella 28 (1926 - 1962)

8 fascicoli

b. 13

1

1926 - 1930

Lavori di completamento padiglione folli lavoratori

cc. 144

Spese per i lavori di completamento del padiglione "Folli lavoratori". Sono presenti: i progetti per il completamento e adattamento degli scantinati del piano terra del suddetto padiglione, le delibere per il pagamento delle fatture all'impresa Manna Pasquale. Sono presenti: n. 6 foto, n. 1 copia di giornale, n. 1 planimetria della scala e accesso nei locali del padiglione "Folli lavoratori e pensionati".

2

1931

Padiglione folli lavoratori

cc. 226

Spese per i lavori di completamento del "Folli lavoratori". Sono presenti: le delibere per il pagamento delle fatture all'impresa Manna Pasquale, i rendiconti della suddetta ditta, richieste di pagamento del Consiglio di amministrazione, le lettere intercorse tra l'ospedale e l'impresa Manna. Sono presenti: n. 2 foto.

3

1932 - 1937

Padiglione folli lavoratori

cc. 68

Spese per i lavori di completamento del padiglione "Folli lavoratori". Sono presenti: le delibere per il pagamento delle fatture all'impresa Manna Pasquale, il rendiconto della suddetta ditta, richieste di pagamento del Consiglio di amministrazione, le lettere intercorse tra l'ospedale e l'impresa Manna.

b. 14

4

1960

Costruzione di un Padiglione uomini - 1° lotto - Perizia variante e suppletiva

cc. 43

Spese per la costruzione di un nuovo padiglione "Uomini". È presente la documentazione relativa al progetto presentato dall'impresa Galise, le delibere per l'aggiudicazione della direzione lavori all'ingegnere Gravagnuolo. Sono presenti: le delibere per il pagamento della suddetta impresa, certificati di pagamento, la perizia di variante e suppletiva, i verbali di accordo sui prezzi, documenti relativi alla causa legale tra l'ospedale e il geometra D. Galise. Sono presenti: n. 6 planimetrie.

5

1960

Completamento del Padiglione uomini - 2° lotto

cc. 37

Spese per i lavori del nuovo padiglione "Ventra" 1° e 2° lotto. Sono presenti: le delibere per il pagamento dei lavori, richieste di pagamento del Consiglio di amministrazione, i certificati di pagamento, le delibere per l'aggiudicazione della direzione lavori al geometra Domenico Galise, il verbale di accordo sui prezzi, gli atti contabili relativi ai suddetti lavori.

6

1961 - 1962

Lavori di costruzione solaio calpestio Pad. Donne 3° p. - ripristino copertura e facciata pad. Donne

cc. 22

Spese per i lavori di costruzione del solaio e il ripristino della facciata del padiglione "Donne". Sono presenti: le delibere per l'approvazione del progetto redatto dall'ingegnere Alfredo Gravagnuolo, i documenti relativi alla contabilità, due capitolati speciali d'appalto.

b. 15

7

1961

Lavori sistemazione uffici amministrativi

cc. 89

Spese per i lavori di sistemazione degli uffici amministrativi. Sono presenti: le delibere per l'approvazione dei lavori, il pagamento delle fatture all'impresa Galise, le richieste di pagamento del Consiglio di amministrazione, i documenti relativi alla gara d'appalto, i documenti contabili, i verbali di consegna e gli atti di collaudo. Sono presenti: n. 2 progetti.

8

1960 - 1962

Collaudo lavori impresa geom. Galise - Ing. Angelo Pastore - 1° lotto

cc. 73

Documentazione concernente il collaudo per la costruzione del nuovo padiglione "Uomini". Sono presenti: i verbali per concordare i nuovi prezzi con l'impresa D. Galise, i verbali di consegna, i documenti contabili, il progetto e la perizia di variante e suppletiva dell'ingegnere Alfredo Gravagnuolo, i documenti relativi al collaudo eseguito dall'ingegnere Angelo Pastore. Sono presenti: n. 10 progetti e n. 1 planimetria dell'ingegnere Gravagnuolo.

Scaffale 3 - Casella 29 (1953 - 1980)

13 fascicoli

b. 16

1

1953 - 1954

Lavori sistemazione "ex osservazione Donne". Impresa D'Alessandro - Luigi Tuccillo

cc. 95

Spese per i lavori di sistemazione del padiglione "Ex osservazione donne". Sono presenti: le delibere per l'approvazione del progetto, il capitolato speciale d'appalto redatto dall'ingegnere Alfredo Gravagnuolo, i verbali di licitazione privata, le delibere di aggiudicazione dell'appalto alla ditta D'Alessandro Domenico, le delibere per il pagamento dell'impresa, le richieste di pagamento del Consiglio di amministrazione, gli atti relativi al collaudo presentati dell'ingegnere Tuccillo.

2 1955 - 1956

Sopraelevazione padiglione Osservazione uomini al 2° piano. (Impresa D'Alessandro)

cc. 92

Spese per i lavori di sopraelevazione del padiglione "Osservazione uomini". Sono presenti: le delibere per l'approvazione del progetto, elaborati tecnici e relativo capitolato speciale d'appalto redatti dall'ingegnere Alfredo Gravagnuolo, le delibere per il pagamento dell'impresa D'Alessandro, le richieste di pagamento del Consiglio di amministrazione, gli atti del collaudo stesi dall'ingegnere Alberto Postiglione. È presente n. 1 progetto.

3 1957

Locali dell'ospedale. Lavori di completamento corpo fabbrica per servizi igienici del Padiglione Nicotera

cc. 114

Spese per i lavori di completamento dei servizi igienici nel padiglione "Nicotera". Sono presenti: le delibere per l'approvazione del progetto, elaborati tecnici e relativo capitolato speciale d'appalto, redatti dall'ingegnere Alfredo Gravagnuolo, le delibere per il pagamento dell'impresa D'Alessandro, le richieste di pagamento del Consiglio di amministrazione.

4 1959 - 1960

Lavori ampliamento trattenimento donne - lavori sistemazione piazzale interno locale annesso lavanderia. (Impresa D'Alessandro)

cc. 48

Spese per i lavori di ampliamento del padiglione "Trattenimento donne", del piazzale interno e del locale annesso alla lavanderia. Sono presenti: le delibere per l'approvazione del progetto, elaborati tecnici e relativo capitolato speciale d'appalto, redatti dall'ingegnere Alfredo Gravagnuolo, le delibere per il pagamento dell'impresa D'Alessandro, le richieste di pagamento del Consiglio di amministrazione. È presente n. 1 progetto dell'ingegnere Alfredo Gravagnuolo.

b. 17

5 1960 - 1961

Costruzione locale per installazione caldaie, impianto riscaldamento. Rafforzamento e sistemazione locale caldaie

cc. 129

Spese dei lavori per l'installazione dell'impianto di riscaldamento. Sono presenti: i progetti, le relazioni, i computi metrici, i disegni, i capitolati d'appalto, le delibere per l'approvazione del progetto, le delibere per il pagamento della ditta D'Alessandro, le richieste di pagamento del Consiglio di amministrazione, il verbale per il concordamento dei nuovi prezzi, le delibere per il pagamento dell'ingegnere Mario Cipriani per il collaudo dei lavori eseguiti dalla suddetta ditta. È presente n. 1 progetto dell'ingegnere Gallo.

b. 18

6 1965 - 1966

Locali dell'ospedale: lavori. Ditte fornitrici - pagamenti

cc. 37

Spese per i lavori nei locali dell'ospedale. Sono presenti: le delibere per il pagamento delle fatture alle varie ditte, richieste di pagamento del Consiglio di amministrazione, delibere per l'approvazione della fornitura materiali, depliant illustrativi.

7 1967 - 1970

Locali dell'ospedale: lavori vari e acquisti diversi. Pagamento ditte diverse - acquisto scale

cc. 51

Spese per i lavori nei locali dell'ospedale. Sono presenti: le delibere per il pagamento delle fatture alle varie ditte, richieste di pagamento del Consiglio di amministrazione, delibere per l'approvazione della fornitura materiali, depliant illustrativi.

b. 19

8

1971 - 1980

Locali dell'ospedale: lavori vari. Pagamento ditte

cc. 68

Spese per l'acquisto di lavastoviglie, scale, bastoni per scope, vetri, tubo canapa e raccordi per innaffiamento, asfalto a freddo. Sono presenti: le delibere per il pagamento delle fatture alle varie ditte, le richieste di pagamento del Consiglio di amministrazione, depliant illustrativi.

9

1967 - 1969

Lavori completamento reparti ospedalieri - richieste contributo statale

cc. 85

Documentazione concernente le richieste di contributi statali al Ministero della Sanità per il completamento dei lavori nei vari reparti. Sono presenti: il progetto, le delibere per la richiesta dei contributi al ministero, la perizia di variante, quella suppletiva e il computo metrico redatti dall'ingegnere Alfredo Gravagnuolo. Sono presenti: n. 7 planimetrie.

10

1969 - 1970

Lavori demolizione e ricostruzione scala

cc. 94

Spese per i lavori di demolizione e ricostruzione scala. Sono presenti: le delibere del Consiglio di amministrazione per l'approvazione dei lavori, la perizia, il capitolato speciale d'appalto, i verbali di licitazione privata, la richiesta di partecipazione alla gara della ditta D'Alessandro.

11

1970 - 1979

Ristrutturazione cucina (stile), revisione banco cucina a legna

cc. 4

Spese per l'acquisto lavastoviglie per i reparti T.B.C., ristrutturazione cucina, impianti igienici alla sezione Nicotera, sostituzione vetrata in ferro, lavori murari, nuovo impianto di aspirazione fumi e rinnovo locali. Sono presenti: le delibere per il pagamento delle fatture alle varie ditte, richieste di pagamento del Consiglio di amministrazione, i preventivi presentati dalle ditte e le risposte a queste del Consiglio di amministrazione, depliant illustrativi.

12

1972

Padiglioncino laboratori

cc. 110.

Documentazione concernente la delibera del Consiglio di amministrazione per la progettazione di un nuovo padiglione da destinare ai laboratori.

b. 20**13**

1974 - 1980

Lavori di consolidamento scala pericolante e sistemazione locali annessi ex ricovero donne

cc. 191.

Spese per i lavori di consolidamento della scala e sistemazione locali dell' "Ex ricovero donne". Sono presenti: le delibere per il pagamento delle fatture della ditta Luigi Alfano, le richieste di pagamento del Consiglio di amministrazione, i documenti riguardanti la revisione dei prezzi. Sono presenti: n. 2 registri contabili, n. 4 progetti.

Scaffale 3 - Casella 30 (1957 - 1964)

5 fascicoli

b. 21**1**

1957 - 1960

Lavori di rifazione delle facciate meridionali del padiglione donne e di completamento dell'ala annessa all'alloggio suore

cc. 191

Spese per i lavori di rifacimento delle facciate meridionali del padiglione "Donne" e completamento dell'ala annessa all'alloggio suore. Sono presenti: le delibere di approvazione per l'esecuzione dei suddetti lavori, i documenti relativi alle gare d'appalto delle varie imprese, le delibere per l'aggiudicazione dei lavori all'impresa Barba Salvatore, i computi metrici, le delibere per il pagamento delle fatture alla suddetta impresa, le richieste di pagamento del Consiglio di amministrazione, i documenti relativi al collaudo effettuato dall'ingegnere Giuseppe Fasulo.

2 1957 - 1961

Costruzione nuova ala nord-est del Padiglione Nicotera

cc. 113

Spese per i lavori di costruzione della nuova ala nord-est del padiglione "Nicotera". Sono presenti: i documenti presentati per la gara d'appalto, le delibere per l'aggiudicazione dei lavori all'impresa Alfonso Zarrella, i computi metrici, le perizie, i documenti relativi alla consegna lavori consistenti in dati contabili, verbali, licitazione privata e i documenti relativi al collaudo eseguito dall'ingegnere Gaetano Lorito.

b. 22

3 1959 - 1963

Costruzione nuova ala nord-est del Padiglione Donne

cc. 140

Spese per i lavori di costruzione della nuova ala nord-est del padiglione "Donne". Sono presenti: le delibere per l'approvazione dei lavori da far eseguire all'impresa Alfonso Zarrella, le delibere per il pagamento alla suddetta impresa, le richieste di pagamento del Consiglio di amministrazione, la perizia di variante e suppletiva e i documenti relativi al collaudo eseguito dall'ingegnere Aniello Ruggiero. Sono presenti: n. 6 progetto.

4 1961 - 1964

Lavori di completamento nuova ala donne

cc. 100

Spese per i lavori di completamento della nuova ala del padiglione "Donne". Sono presenti: i documenti richiesti per la gara d'appalto, delibere per l'approvazione dei lavori da far eseguire all'impresa Alfonso Zarrella, le delibere per il pagamento alla suddetta impresa, le richieste di pagamento del Consiglio di amministrazione, la documentazione necessaria alla consegna dei lavori, i computi metrici e i documenti contabili. Sono presenti: n. 4 progetti.

b. 23

5 1961 - 1964

Lavori rifacimento Padiglione donne e sopraelevazione nuovo piano ex infermeria donne

cc. 195

Spese per i lavori di rifacimento del tetto del padiglione "Donne" e per la sopraelevazione del nuovo piano "Ex infermeria donne". Sono presenti: i documenti relativi alle gare d'appalto, le delibere per l'aggiudicazione dei lavori all'impresa Alfonso Zarrella, le delibere per il pagamento delle fatture alla suddetta impresa, le richieste di pagamento del Consiglio di amministrazione, documenti relativi all'appalto e gli atti da presentare al collaudatore ing. Nunzio Celentano, il progetto di variante e suppletiva. Sono presenti: n. 3 progetti.

Scaffale 3 - Casella 31 (1931 - 1933)

7 fascicoli

b. 24

1 1931

Padiglione folli lavoratori - Impianto cucina

cc. 100

Spese per la costruzione di un nuovo padiglione per i folli lavoratori e un nuovo impianto cucina. Sono presenti: le delibere per il pagamento delle fatture alla ditta Carlo Vaslecchi, le richieste di pagamento del Consiglio di amministrazione, gli estratti conto della suddetta ditta e i documenti relativi alla consegna dei lavori.

2 1931

Padiglione folli lavoratori - Impianto chiarificazione acque di rifiuto e di raccolta e sollevamento delle acque chiarificate vol. 1

cc. 145

Spese per la costruzione di un impianto di chiarificazione delle acque nel padiglione dei folli lavoratori. Sono presenti: le delibere per il pagamento delle fatture alla ditta De Giorgi & K. Mengis, le richieste di pagamento del Consiglio di amministrazione, i documenti relativi al preventivo mandato dalla Società Italiana per Acquadotti e Fognature, depliant illustrativi e documenti relativi al collaudo eseguito dall'ingegnere d'Agnone. Sono presenti: n. 2 disegni e n. 5 progetti dell'impianto di chiarificazione.

3 1932

Arredamento padiglione folli lavoratori - Lavori in ferro

cc. 51

Spese per l'arredamento del padiglione "Folli lavoratori" e per la fornitura di letti in ferro. Sono presenti: i preventivi inviati dalle varie ditte e le risposte del Consiglio di amministrazione, le delibere per il pagamento delle fatture alle suddette ditte, le richieste di pagamento del Consiglio e depliant illustrativi.

4 1932

Arredamento padiglione folli lavoratori - Impianto elettrico

cc. 215

Spese per la costruzione di un nuovo impianto elettrico nel padiglione "Folli lavoratori". Sono presenti: i preventivi inviati dalle varie ditte e le risposte del Consiglio di amministrazione, le delibere per il pagamento delle fatture alle suddette ditte, le richieste di pagamento del Consiglio e i documenti relativi al collaudo, eseguito dall'ingegnere Arturo Di Marco.

5 1932

Arredamento padiglione folli lavoratori: forniture utensili di rame

cc. 27

Spese per l'arredamento del nuovo padiglione "Folli lavoratori" e per la fornitura di utensili in rame. Sono presenti: i preventivi inviati dalle varie ditte e le risposte del Consiglio di amministrazione, le delibere per il pagamento delle fatture alle suddette ditte, le richieste di pagamento del Consiglio.

6 1932

Padiglione folli lavoratori - Acquisto mobili

cc. 60

Spese per l'arredamento del nuovo padiglione "Folli lavoratori" e l'acquisto di mobili. Sono presenti: i documenti relativi alla presentazione di un progetto per il suddetto padiglione da parte dell'ingegnere Giuseppe Salsano, i preventivi inviati dalle varie ditte e le risposte del Consiglio di amministrazione, le delibere per il pagamento delle fatture alle suddette ditte, le richieste di pagamento del Consiglio e i documenti relativi al collaudo eseguiti dall'ingegnere Vincenzo Capuano. Sono presenti: n. 2 disegni di tavoli.

7 1933

Padiglione folli lavoratori - Acquisto montacarichi

cc. 35

Spese per l'acquisto di un montacarichi per il nuovo padiglione "Folli lavoratori". Sono presenti: i documenti relativi alla presentazione di un progetto per il suddetto padiglione da parte dell'ingegnere Giuseppe Salsano, i preventivi inviati dalle varie ditte e le risposte del Consiglio di amministrazione, le delibere per il pagamento delle fatture alle suddette ditte, le richieste di pagamento del Consiglio, depliant illustrativi delle ditte S.A.B.I.E.M. e O.T.I.S., i documenti relativi all'approvazione della perizia dei lavori eseguiti dalla ditta Manna Pasquale.

Scaffale 3 - Casella 32 (1932 - 1972)

12 fascicoli

b. 25

1 1932 - 1935

Impianto lavanderia

cc. 162

Spese per l'acquisto di un nuovo macchinario per la lavanderia. Sono presenti: i preventivi con depliant illustrativi e tutti i documenti relativi al progetto presentati dalle varie ditte, le delibere per la richiesta di proroga dei lavori per l'installazione del macchinario, le delibere per il pagamento delle fatture alla ditta ingegnere G. De Franceschi & C., richieste di pagamento del Consiglio di amministrazione e gli estratti conto della suddetta società. È presente un manifesto di avviso d'asta.

2 1934 - 1946

Impianto lavanderia - Acquisto macchinario

cc. 405

Spese per l'acquisto di un nuovo macchinario per la lavanderia. Sono presenti: i preventivi con depliant illustrativi e tutti i documenti relativi al progetto presentati dalle varie ditte, le delibere per la richiesta di proroga dei lavori per l'installazione del macchinario, le delibere per il pagamento delle fatture alla ditta ingegnere G. De Franceschi & C., richieste di pagamento del Consiglio di amministrazione e gli estratti conto della suddetta società. Sono presenti: n. 6 progetti.

b. 26

3

1936 - 1939

Impianto lavanderia - Impresa Pisapia

cc. 169

Spese per l'ultimazione dei lavori per la costruzione dei locali destinati alla lavanderia e alla centrale termica e l'acquisto di macchinari vari. Sono presenti: le delibere per il pagamento delle fatture all'impresa Pisapia, le richieste di pagamento del Consiglio di amministrazione e la documentazione relativa al collaudo eseguito dagli ingegneri Ciro d'Agnone, Arturo Allemand e Giuseppe Coppola.

4

1937

Impianto lavanderia - Costruzione serbatoio cemento armato

cc. 34

Spese per i lavori di costruzione di un serbatoio in cemento armato nella lavanderia. Sono presenti: le delibere per il pagamento delle fatture alla ditta Pisapia e le richieste di pagamento del Consiglio di amministrazione. È presente n. 1 progetto.

5

1939

Impianto lavanderia - Trasformazione caldaie a vapore.

cc. 101.

Spese per i lavori di trasformazione delle caldaie a vapore nella lavanderia. Sono presenti: le richieste di preventivi da parte del Consiglio di amministrazione e le risposte delle ditte, le delibere per il pagamento delle fatture alle ditte e le richieste di pagamento del Consiglio di amministrazione. Sono presenti: n. 3 progetti e n. 1 foto.

6

1940 - 1942

Impianto lavanderia - Impresa Pisapia

cc. 126

Documentazione concernente la mancata consegna e il relativo collaudo dei lavori effettuati nei locali destinati alla lavanderia e centrale termica. Sono presenti: i documenti legali per la mancata consegna da parte della ditta A. Pisapia e i documenti per il nuovo appalto alla ditta Paolo Gianolino, le delibere per il pagamento delle fatture e le delibere del Consiglio di amministrazione.

7

1947 - 1950

Impianto lavanderia - Acquisto macchinario

cc. 60

Spese per la riparazione da effettuarsi al macchinario del nuovo impianto lavanderia. Sono presenti: delibere per il pagamento delle fatture della ditta De Franceschi, le delibere del Consiglio di amministrazione, estratti conto della suddetta ditta e depliant illustrativi.

b. 27

8

1955 - 1957

Padiglione ricovero donne 1° piano sopraelevazione

cc. 160

Spese per i lavori di sopraelevazione del padiglione "Ricovero donne". Sono presenti: le delibere per il pagamento delle fatture alla ditta Barba Salvatore, le richieste di pagamento del Consiglio di amministrazione, la licitazione privata per l'appalto dei lavori, le perizie e i documenti relativi al collaudo eseguito dall'ingegnere Generoso Coraggio. Sono presenti: n. 2 progetti.

9

1957

Costruzione serbatoio nafta

cc. 60

Spese per la costruzione di un serbatoio per l'invaso della nafta. Sono presenti: il progetto dell'ingegnere Matteo Gallo e la relativa delibera di approvazione del Consiglio per l'impresa Barba Salvatore, come esecutrice dei lavori, i preventivi di altre ditte, le delibere per il pagamento delle fatture, le richieste di pagamento del Consiglio di amministrazione. Sono presenti: n. 3 progetti dell'ingegnere Barba Salvatore e n. 1 foto.

10

1958

Lavori costruzione cappella

cc. 110

Spese per la costruzione della cappella e l'acquisto degli arredi interni. Sono presenti: i documenti relativi alla gara d'appalto, la perizia, le delibere per il pagamento delle fatture alla ditta Barba Salvatore e alle altre ditte fornitrici, le richieste di pagamento del Consiglio di amministrazione e la documentazione relativa al collaudo eseguito dall'ingegnere Giuseppe Fasulo.

11

1960

Atti per il collaudatore

cc. 100

Documentazione concernente la nomina da parte del Consiglio di amministrazione del collaudatore dei lavori di costruzione dei locali dell'ospedale. Sono presenti: i documenti per il collaudo della cappella, dell'alloggio suore, della sala allattamento e i relativi dati contabili.

12

1972

Forni inceneritori

cc. 23

Documentazione concernente l'acquisto di un forno inceneritore. Sono presenti: le lettere e i preventivi presentati dalla ditta I.M.E.F.

Scaffale 3 - Casella 33 (1953 - 1956)

4 fascicoli

b. 28**1**

1953 - 1955

Padiglione servizi generali - Lavori vari

cc. 120

Spese per i lavori da effettuarsi nel padiglione dei servizi generali. Sono presenti: le delibere per il pagamento delle fatture all'impresa Guarnaccia, le richieste di pagamento del Consiglio di amministrazione, i documenti contabili, i capitolati d'appalto e la perizia di variante e suppletiva. Sono presenti: n. 2 progetti.

2

1956

Padiglione dei servizi generali - lavori aggiuntivi - dipintura pareti interne - sistemazione piazzale d'ingresso e adiacenze - pavimentazione atrio d'ingresso, murari, vari e di rifinitura per installazione celle frigorifere, forno, montacarichi

cc. 100

Spese per i lavori di pitturazione delle pareti interne, per la sistemazione del piazzale d'ingresso e la pavimentazione dello stesso, per l'installazione delle celle frigorifere, del forno e del montacarichi da effettuarsi nel padiglione dei servizi generali. Sono presenti: le delibere per il pagamento delle fatture all'impresa Guarnaccia, le richieste di pagamento del Consiglio di amministrazione, i documenti contabili, i documenti relativi all'approvazione del collaudo eseguito dall'ingegnere Alessandro Martino. Sono presenti: n. 2 progetti.

b. 29**3**

1956

Atti per il collaudatore

cc. 100

Documentazione concernente la consegna dei lavori eseguiti dall'impresa Guarnaccia nel padiglione dei servizi generali. Sono presenti: gli atti necessari al collaudo, i documenti contabili e il pagamento delle fatture alla suddetta impresa.

4

1956

*Rifazione e riparazione facciate Padiglioni prospicienti la strada Nocera - Codola - Lavori
addizionali - Lavori rifacimento facciate canonica e sagrestia - Costruzione corpo fabbrica
al grezzo per i servizi igienici nel padiglione Nicotera*

cc. 50

Spese per i lavori eseguiti nei vari locali dell'ospedale. Sono presenti: la perizia, il capitolato speciale d'appalto, i documenti contabili, le delibere per l'assegnazione dei lavori all'impresa Guarnaccia.

Scaffale 3 - Casella 35 (1928 - 1979)

4 fascicoli

b. 30

1 1928 - 1931

Locali dell'ospedale - Lavori in ferro vol. 1

cc. 118

Spese per i lavori da eseguire nei vari locali dell'ospedale. Sono presenti: i preventivi, le delibere per il pagamento delle fatture al fabbro Michele Guerrasio, le richieste di pagamento del Consiglio di amministrazione. Sono presenti: vari disegni delle opere da realizzarsi.

2 1932 - 1940

Locali dell'ospedale - Lavori in ferro vol. 2

cc. 221

Spese relative all'acquisto di letti, lavori in ferro, cancelli, inferriate alle finestre, il ferro per ordinaria manutenzione. Sono presenti: i preventivi delle varie ditte, le delibere per il pagamento delle fatture, documenti relativi al collaudo, le richieste di pagamento del Consiglio di amministrazione, estratti conto delle ditte fornitrici, depliant illustrativi e disegni.

b. 31

3 1941

Locali dell'ospedale - Lavori in ferro vol. 3

cc. 60

Spese relative all'acquisto di una saldatrice, lavori in ferro, cancelli, inferriate alle finestre, il ferro per ordinaria manutenzione. Sono presenti: i preventivi delle varie ditte, le delibere per il pagamento delle fatture, le richieste di pagamento del Consiglio di amministrazione, estratti conto delle ditte fornitrici.

4 1974 - 1979

*Trasformazione e riattamento locali attualmente adibiti ad ufficio paga e deposito attiguo
locali Barbieri e nuovo ufficio paga*

cc. 162

Spese per i lavori di trasformazione e riattamento dei locali adibiti ad ufficio paga e del deposito attiguo ai locali Barbieri e nuovo ufficio paga. Sono presenti: le delibere per la revisione dei prezzi, le delibere per il pagamento delle fatture all'impresa esecutrice Accarino, i verbali di consegna lavori e i documenti relativi al collaudo eseguito dall'ingegnere Francesco Voccia.

Scaffale 3 - Casella 36 (1933 - 1959)

2 fascicoli

b. 32

1 1933

Costruzione muro di cinta

cc. 45

Spese per la costruzione di un muro di cinta lungo la linea ferroviaria Codola - Nocera. Sono presenti: le richieste di autorizzazione al catasto e il carteggio con l'amministrazione delle Ferrovie dello Stato.

2 1950 - 1959

Riscaldamento - Acquisto stufe e materiale per stufe

cc. 106

Spese per l'acquisto di stufe e del materiale occorrente al loro funzionamento. Sono presenti: i preventivi delle varie ditte, le delibere per il pagamento delle fatture alle varie ditte fornitrici, le richieste di pagamento del Consiglio di amministrazione e depliant illustrativi.

Categoria 4 (1920 -1963)

12 buste

Il materiale di casermaggio era acquistato dall'istituto in base alle esigenze comunicate dai medici, dagli ispettori e le ispettrici. La categoria presenta documentazione riguardante gli acquisti, bilanci di previsione, consuntivi e servizi di cassa.

Scaffale 4 - Casella 7 (1956)

1 fascicolo

b. 1

1

1956

Casermaggio

cc. 122

Spese per l'acquisto di tessuti, crine vegetale, tela e confezione camicie, lana per materassi, tela olona, traliccio per materassi, tela canapa per lenzuola, impermeabili, coperte. Sono presenti: le offerte e i preventivi delle ditte interpellate, le delibere per il pagamento delle fatture, le richieste di pagamento del Consiglio di amministrazione, depliant illustrativi e gli estratti conto delle suddette ditte.

Scaffale 4 - Casella 9 (1952 - 1957)

2 fascicoli

b. 2

1

1952

Casermaggio

cc. 272

Spese per l'acquisto di federe, tele, bottoni e seta per asole, tela canapa, camicie da uomo, lana per materassi, maglie. Sono presenti: gli elenchi dei generi di casermaggio da acquistarsi, le offerte e i preventivi delle ditte interpellate, le delibere per il pagamento delle fatture, le richieste di pagamento del Consiglio di amministrazione, depliant illustrativi.

2

1957

Casermaggio

cc. 298

Spese per l'acquisto di berretti, federe, tele, bottoni e seta per asole, tela canapa, camicie da uomo, lana per materassi, maglie, fabbisogno di casermaggio vario. Sono presenti: le offerte e i preventivi delle ditte interpellate, le delibere per il pagamento delle fatture, le richieste di pagamento del Consiglio di amministrazione, depliant illustrativi e l'analisi dei campioni della lana per materassi.

Scaffale 4 - Casella 22 (1923 - 1958)

3 fascicoli

b. 3

1

1923 - 1949

Libri e riviste - Associazioni - Bollettino amministrativo pubblicato dalla Real Prefettura di Salerno - Bollettino Nazionale dei Concorsi - Lex ed altre riviste - Gazzetta ufficiale della Repubblica - Piccola Rassegna

cc. 176

Documentazione concernente l'acquisto e gli abbonamenti a libri e riviste. Sono presenti: le delibere per il pagamento delle fatture alle case editrici, le richieste di pagamento al Consiglio di amministrazione e gli estratti conto delle case editrici.

2 1928 - 1958

Giornale "Il Manicomio". Rassegna di neuropsichiatria e scienze affini dal 1947

cc. 110

Spese per la stampa del giornale "Il Manicomio" diretto da Domenico Ventra. Sono presenti: le delibere per l'autorizzazione alla pubblicazione della rivista scientifica dell'ospedale dal titolo "Il Manicomio - Rassegna di Neuropsichiatria e Scienze Affini", le delibere per l'approvazione dei rendiconti dei vari anni, le delibere per il pagamento dei contributi per la suddetta rivista.

Nota: Sono presenti: numero 3 riviste "Il Manicomio" (n. 1 del 1927, 1928, 1929) e n. 1 dell'"Archivio Generale di Neuropsichiatria e Scienze Affini".

3 1932 - 1948

Archivio generale di neurologia, psichiatria, psicanalisi - Archivio di scienze della cerebrazione e dei psichismi

cc. 77

Documentazione concernente la sostituzione del giornale "Il Manicomio" con la rivista "Archivio generale di neurologia, psichiatria e psicanalisi". Sono presenti: le delibere di approvazione per la pubblicazione della nuova rivista e le richieste del contributo annuale per la rivista.

Scaffale 4 - Casella 23 (1924 - 1963)

5 fascicoli

b. 4

1 1924 - 1950

Gabinetti scientifici - Esami sierologici - radiologici e radiografici

cc. 150

Spese per l'acquisto di apparecchiature necessarie per effettuare gli esami clinici nei gabinetti scientifici. Sono presenti: le offerte e i preventivi delle ditte interpellate e le delibere per il pagamento delle fatture.

2 1951 - 1958

Gabinetti scientifici - Esami sierologici - radiologici e radiografici

cc. 130

Documentazione concernente il pagamento delle analisi cliniche eseguite dal dottori Luigi Supino e per l'acquisto di nuove apparecchiature. Sono presenti: le delibere per il pagamento del compenso dovuto al dottore Supino per gli esami clinici effettuati, le offerte e i preventivi delle ditte interpellate per l'acquisto di un apparecchio elettrocardiografico, di apparecchi reagentari per i gabinetti scientifici, apparecchi elettroencefalografi, le delibere per il pagamento delle fatture alle suddette ditte e i depliant illustrativi.

Sono presenti: richieste di analisi cliniche ed esami prescritti dal dottore Supino e richieste di radiografie prescritte dai dottori Della Porta e Villari.

b. 5

3 1959

Gabinetti scientifici - Esami sierologici - radiologici e radiografici

cc. 113

Documentazione concernente il pagamento ai dottori V. Della Porta, I. Villari e L. Supino ed altri, per gli esami e le analisi cliniche effettuate sui pazienti e per l'acquisto di apparecchiature radiologiche, di stufe per la sterilizzazione vetreria, di pellicole per la sala radiografica, di un elettroencefalografo e di un bagnomaria termostatico. Sono presenti: le delibere per il pagamento dei suddetti dottori e delle fatture alle ditte fornitrici, le offerte e i preventivi delle ditte interpellate e i depliant illustrativi.

4 1960 - 1961

Gabinetti scientifici - Esami sierologici - radiologici e radiografici

cc. 115

Documentazione concernente il pagamento per gli esami e le analisi cliniche effettuate dai dottori V. Della Porta, I. Villari, L. Supino e altri e per l'acquisto di apparecchi radiologici, di una stufa per la sterilizzazione vetreria, di pellicole per la sala radiografie, di un elettroencefalografo e di un bagnomaria termostatico. Sono presenti: le delibere per il pagamento dei dottori e delle fatture delle ditte fornitrici, le richieste di pagamento del Consiglio di amministrazione, le offerte e i preventivi delle ditte interpellate, depliant illustrativi.

5 1962 - 1963

Gabinetti scientifici - Esami sierologici - radiologici e radiografici

cc. 154

Documentazione concernente il pagamento ai dottori V. Della Porta, I. Villari e L. Supino ed altri, per gli esami e le analisi cliniche effettuate sui pazienti, per l'acquisto di impianti e attrezzature per il laboratorio di analisi, di materiale radiografico, di una centrifuga da laboratorio, carta fotografica per EEG, di un frigorifero e del relativo arredamento del gabinetto di analisi, di elettrodi per EEG. Sono presenti: le delibere per il pagamento dei suddetti dottori e delle fatture alle ditte fornitrici, le offerte e i preventivi delle ditte interpellate, depliant illustrativi.

Scaffale 4 - Casella 24 (1937 - 1954)

1 fascicolo

b. 6**1**

1937 - 1954

Ricoverati affetti da parkinsonismo encefalitico

cc. 165

Spese per le rette di folli appartenenti alle province fuori consorzio affetti da parkinsonismo encefalitico. Sono presenti: le delibere per il pagamento delle rette per la degenza giornaliera e le richieste di pagamento del Consiglio di amministrazione alle varie province.

Scaffale 4 - Casella 26 (1937 - 1959)

44 fascicoli

b. 7**1**

1937

Bilancio di previsione dell'esercizio 1938

cc. 26

Bilancio preventivo per l'esercizio dell'anno 1938. Sono presenti: le delibere del Consiglio di amministrazione, la registrazione delle entrate e delle uscite previste con l'indicazione dei titoli, gli oggetti e l'ammontare delle somme relative agli acquisti, ai servizi offerti e agli emolumenti per il personale.

2

1938

Bilancio di previsione 1938 - Variazioni

cc. 14

Delibere del Consiglio di amministrazione per la variazione del bilancio dell'esercizio dell'anno 1938.

3

1938

Bilancio di previsione dell'esercizio 1939

cc. 31

Bilancio preventivo per l'esercizio dell'anno 1939. Sono presenti: le delibere del Consiglio di amministrazione, la registrazione delle entrate e delle uscite previste con l'indicazione dei titoli, gli oggetti e l'ammontare delle somme relative agli acquisti, ai servizi offerti e agli emolumenti per il personale.

4

1939

Bilancio di previsione 1939 - Variazioni

cc. 10

Delibere del Consiglio di amministrazione per la variazione del bilancio dell'esercizio dell'anno 1939.

5

1939

Bilancio di previsione per l'esercizio 1940

cc. 26

Bilancio preventivo per l'esercizio dell'anno 1940. Sono presenti: le delibere del Consiglio di amministrazione, la registrazione delle entrate e delle uscite previste con l'indicazione dei titoli, gli oggetti e l'ammontare delle somme relative agli acquisti, ai servizi offerti e agli emolumenti per il personale.

6

1940

Bilancio di previsione 1940 - Variazioni

cc. 21

Delibere del Consiglio di amministrazione per la variazione del bilancio dell'esercizio dell'anno 1940.

7

1940

Bilancio di previsione per l'esercizio 1941

cc. 37

Bilancio preventivo per l'esercizio dell'anno 1941. Sono presenti: le delibere del Consiglio di amministrazione, la registrazione delle entrate e delle uscite previste con l'indicazione dei titoli, gli oggetti e l'ammontare delle somme relative agli acquisti, ai servizi offerti e agli emolumenti per il personale.

8

1941

Bilancio di previsione per l'esercizio 1941 - Variazioni

cc. 18

Delibere del Consiglio di amministrazione per la variazione del bilancio dell'esercizio dell'anno 1941.

9

1941

Bilancio di previsione per l'esercizio 1942

cc. 20

Bilancio preventivo per l'esercizio dell'anno 1942. Sono presenti: le delibere del Consiglio di amministrazione, la registrazione delle entrate e delle uscite previste con l'indicazione dei titoli, gli oggetti e l'ammontare delle somme relative agli acquisti, ai servizi offerti e agli emolumenti per il personale.

10

1942

Bilancio di previsione 1942 - Variazioni

cc. 21

Delibere del Consiglio di amministrazione per la variazione del bilancio dell'esercizio dell'anno 1942.

11

1942

Bilancio di previsione per l'esercizio 1943

cc. 6.

Bilancio preventivo per l'esercizio dell'anno 1943. Sono presenti: le delibere del Consiglio di amministrazione, la registrazione delle entrate e delle uscite previste con l'indicazione dei titoli, gli oggetti e l'ammontare delle somme relative agli acquisti, ai servizi offerti e agli emolumenti per il personale.

12

1943

Bilancio di previsione 1943 - Variazioni

cc. 12

Delibere del Consiglio di amministrazione per la variazione del bilancio dell'esercizio dell'anno 1943.

13

1943

Bilancio di previsione per l'esercizio 1944

cc. 20

Bilancio preventivo per l'esercizio dell'anno 1944. Sono presenti: le delibere del Consiglio di amministrazione, la registrazione delle entrate e delle uscite previste con l'indicazione dei titoli, gli oggetti e l'ammontare delle somme relative agli acquisti, ai servizi offerti e agli emolumenti per il personale.

14

1944

Bilancio di previsione 1944 - Variazioni

cc. 27.

Delibere del Consiglio di amministrazione per la variazione del bilancio dell'esercizio dell'anno 1944.

15

1944

Bilancio di previsione per l'esercizio 1945

cc. 27

Bilancio preventivo per l'esercizio dell'anno 1945. Sono presenti: le delibere del Consiglio di amministrazione, la registrazione delle entrate e delle uscite previste con l'indicazione dei titoli, gli oggetti e l'ammontare delle somme relative agli acquisti, ai servizi offerti e agli emolumenti per il personale.

b. 8

16 1945

Bilancio di previsione 1945 - Variazioni

cc. 33

Delibere del Consiglio di amministrazione per la variazione del bilancio dell'esercizio dell'anno 1945.

17 1945

Bilancio di previsione per l'esercizio 1946

cc. 37

Bilancio preventivo per l'esercizio dell'anno 1946. Sono presenti: le delibere del Consiglio di amministrazione, la registrazione delle entrate e delle uscite previste con l'indicazione dei titoli, gli oggetti e l'ammontare delle somme relative agli acquisti, ai servizi offerti e agli emolumenti per il personale.

18 1946

Bilancio di previsione 1946 - Variazioni

cc. 23

Delibere del Consiglio di amministrazione per la variazione del bilancio di esercizio dell'anno 1946.

19 1946

Bilancio di previsione per il 1947

cc. 8

Bilancio preventivo per l'esercizio dell'anno 1947. Sono presenti: le delibere del Consiglio di amministrazione, la registrazione delle entrate e delle uscite previste con l'indicazione dei titoli, gli oggetti e l'ammontare delle somme relative agli acquisti, ai servizi offerti e agli emolumenti per il personale.

20 1947

Bilancio di previsione per il 1947 - Variazioni

cc. 45

Delibere del Consiglio di amministrazione per la variazione del bilancio dell'esercizio 1947.

21 1947

Bilancio di previsione per il 1948

cc. 8

Bilancio preventivo per l'esercizio del 1948. Sono presenti: le delibere del Consiglio di amministrazione, la registrazione delle entrate e delle uscite previste con l'indicazione dei titoli, gli oggetti e l'ammontare delle somme relative agli acquisti, ai servizi offerti e agli emolumenti per il personale.

22 1948

Bilancio di previsione per il 1948 - Variazioni

cc. 33

Delibere del Consiglio di amministrazione per la variazione del bilancio di esercizio dell'anno 1948.

23 1948

Bilancio di previsione per il 1949

cc. 10

Bilancio preventivo per l'esercizio dell'anno 1949. Sono presenti: le delibere del Consiglio di amministrazione, la registrazione delle entrate e delle uscite previste con l'indicazione dei titoli, gli oggetti e l'ammontare delle somme relative agli acquisti, ai servizi offerti e agli emolumenti per il personale.

24 1949

Bilancio di previsione per il 1949 - Variazioni

cc. 14

Delibere del Consiglio di amministrazione per la variazione del bilancio dell'esercizio dell'anno 1949.

25 1949

Bilancio di previsione 1950

cc. 19

Bilancio preventivo per l'esercizio dell'anno 1950. Sono presenti: le delibere del Consiglio di amministrazione, la registrazione delle entrate e delle uscite previste con l'indicazione dei titoli, gli oggetti e l'ammontare delle somme relative agli acquisti, ai servizi offerti e agli emolumenti per il personale.

26 1950

Bilancio di previsione 1950 - Variazioni

cc. 12

Delibere del Consiglio di amministrazione per la variazione del bilancio dell'esercizio dell'anno 1950.

27 1950

Bilancio di previsione per il 1951

cc. 13

Bilancio preventivo per l'esercizio dell'anno 1951. Sono presenti: le delibere del Consiglio di amministrazione, la registrazione delle entrate e delle uscite previste con l'indicazione dei titoli, gli oggetti e l'ammontare delle somme relative agli acquisti, ai servizi offerti e agli emolumenti per il personale.

b. 9

28 1951

Bilancio di previsione 1951. Variazioni

cc. 15

Delibere del Consiglio di amministrazione per la variazione al bilancio dell'esercizio dell'anno 1951.

29 1951

Bilancio di previsione per il 1952

cc. 12

Documentazione concernente la previsione di bilancio per l'esercizio finanziario dell'anno 1952. Sono presenti: le delibere del Consiglio di amministrazione, la registrazione delle entrate e delle uscite previste con l'indicazione dei titoli, gli oggetti e l'ammontare delle somme relative agli acquisti, la previsione degli stipendi, indennità caroviveri e altri assegni al personale sanitario, amministrativo, disciplinare e dei servizi generali.

30 1952

Bilancio di previsione per il 1952. Variazioni

cc. 13

Delibere del Consiglio di amministrazione per la variazione al bilancio dell'esercizio dell'anno 1952.

31 1952

Bilancio di previsione per il 1953

cc. 7

Documentazione concernente la previsione di bilancio per l'esercizio finanziario dell'anno 1953. Sono presenti: le delibere del Consiglio di amministrazione, la registrazione delle entrate e delle uscite previste con l'indicazione dei titoli, gli oggetti e l'ammontare delle somme relative agli acquisti, la previsione degli stipendi, indennità caroviveri e altri assegni al personale sanitario, amministrativo, disciplinare e dei servizi generali.

32 1953

Bilancio di previsione per il 1953. Variazioni

cc. 20

Delibere del Consiglio di amministrazione per la variazione al bilancio dell'esercizio 1953.

33 1953

Bilancio di previsione per il 1954

cc. 26

Documentazione concernente la previsione di bilancio per l'esercizio finanziario dell'anno 1954. Sono presenti: le delibere del Consiglio di amministrazione, la relazione sanitaria destinata al presidente e ai componenti del Consiglio d'amministrazione, l'approvazione del bilancio da parte della prefettura di Salerno, la registrazione delle entrate e delle uscite previste con l'indicazione dei titoli, gli oggetti e l'ammontare delle somme relative agli acquisti con la previsione degli stipendi, indennità caroviveri e altri assegni al personale sanitario, amministrativo, disciplinare e dei servizi generali.

34 1954

Bilancio di previsione. 1954. Variazioni

cc. 32

Delibere del Consiglio di amministrazione per la variazione al bilancio dell'esercizio dell'anno 1954.

35

1956

Bilancio di previsione per il 1955

cc. 11

Documentazione concernente la previsione di bilancio per esercizio finanziario dell'anno 1955. Sono presenti: le delibere del Consiglio di amministrazione, la registrazione delle entrate e delle uscite previste con l'indicazione dei titoli, gli oggetti e l'ammontare delle somme relative agli acquisti, la previsione degli stipendi, indennità caroviveri e altri assegni al personale sanitario, amministrativo, disciplinare, dei servizi generali.

36

1955

Bilancio di previsione 1955 - Variazioni

cc. 20

Delibere del Consiglio di amministrazione per la variazione al bilancio dell'esercizio dell'anno 1955.

37

1955

Bilancio di previsione per l'esercizio 1956

cc. 5

Documentazione concernente la previsione di bilancio per l'esercizio finanziario dell'anno 1956. Sono presenti: le delibere del Consiglio di amministrazione, la registrazione delle entrate e delle uscite previste con l'indicazione dei titoli, gli oggetti e l'ammontare delle somme relative agli acquisti, la previsione degli stipendi, indennità caroviveri e altri assegni al personale sanitario, amministrativo, disciplinare e dei servizi generali.

38

1956

Bilancio di previsione 1956 - Variazioni

cc. 25

Delibere del Consiglio di amministrazione per la variazione al bilancio dell'esercizio dell'anno 1956 e la comunicazione di variazione di bilancio alla succursale del Banco di Napoli di Nocera Inferiore.

39

1956

Bilancio di previsione per il 1957

cc. 26

Documentazione concernente la previsione di bilancio per l'esercizio finanziario dell'anno 1957. Sono presenti: le delibere del Consiglio di amministrazione, la registrazione delle entrate e delle uscite previste con l'indicazione dei titoli, gli oggetti e l'ammontare delle somme relative agli acquisti, la previsione degli stipendi, indennità caroviveri e altri assegni al personale sanitario, amministrativo, disciplinare e dei servizi generali.

40

1957

Bilancio di previsione 1957 - Variazioni

cc. 34

Delibere del Consiglio di amministrazione per la variazione al bilancio dell'esercizio 1957 e la comunicazione di variazione di bilancio alla prefettura di Salerno.

41

1957

Bilancio di previsione per il 1958

cc. 30

Documentazione concernente la previsione di bilancio per l'esercizio finanziario dell'anno 1958. Sono presenti: le delibere del Consiglio di amministrazione, l'approvazione del bilancio di previsione da parte della prefettura di Salerno, la comunicazione dell'amministrazione di Cosenza di non aver ricevuto la previsione di bilancio la registrazione delle entrate e delle uscite previste con l'indicazione dei titoli, gli oggetti e l'ammontare delle somme relative agli acquisti, la previsione degli stipendi, indennità caroviveri e altri assegni al personale sanitario, amministrativo, disciplinare e dei servizi generali.

42

1958

Bilancio di previsione 1958 - Variazioni

cc. 6

Delibere del Consiglio di amministrazione sulla variazione al bilancio per l'esercizio dell'anno 1958.

43

1958

Bilancio di previsione per il 1959

cc. 43

Documentazione concernente la previsione di bilancio per esercizio finanziario dell'anno 1959. Sono presenti: le delibere del Consiglio di amministrazione, il provvedimento adottato per la retta giornaliera che deve essere versata dalle province consorti, l'approvazione della previsione della prefettura di Salerno, la registrazione delle entrate e delle uscite previste con l'indicazione dei titoli, gli oggetti e l'ammontare delle somme relative agli acquisti con la previsione degli stipendi, indennità caroviveri e altri assegni al personale sanitario, amministrativo, disciplinare e dei servizi generali.

44

1959

Bilancio di previsione di bilancio - Variazioni

cc. 11

Delibere del Consiglio di amministrazione sulla variazione al bilancio per l'esercizio dell'anno 1959.

Scaffale 4 - Casella 27 (1933 - 1961)

29 fascicoli

b. 10

1

1933

Liquidazione dei residui attivi e passivi al 31 dicembre 1932 e relativo bilancio di chiusura. Determinazione della retta consunta dell'esercizio 1932

cc. 25

Delibere del Consiglio di amministrazione relative all'approvazione del bilancio di chiusura per l'esercizio dell'anno 1932, la liquidazione dei residui attivi e passivi e la determinazione della retta consunta dalle province per il mantenimento dei folli.

2

1934

Liquidazione dei residui attivi e passivi al 31 dicembre 1933 e relativo bilancio di chiusura. Determinazione della retta consunta dell'esercizio 1933

cc. 27

Delibere del Consiglio di amministrazione relative all'approvazione del bilancio di chiusura per l'esercizio dell'anno 1933, la liquidazione dei residui attivi e passivi e la determinazione della retta consunta dalle province per il mantenimento dei folli.

3

1935

Liquidazione dei residui attivi e passivi al 31 dicembre 1934. Determinazione della retta consunta dell'esercizio 1934

cc. 27

Delibere del Consiglio di amministrazione relative all'approvazione del bilancio di chiusura per l'esercizio dell'anno 1934, la liquidazione dei residui attivi e passivi e la determinazione della retta consunta dalle province per il mantenimento dei folli.

4

1936

Bilancio di chiusura dell'esercizio 1935 e tabelle dei residui attivi e passivi. Retta consunta determinata alla chiusura dell'esercizio 1935

cc. 9

Delibere del Consiglio di amministrazione relative all'approvazione del bilancio di chiusura per l'esercizio dell'anno 1935, la liquidazione dei residui attivi e passivi e la determinazione della retta consunta dalle province per il mantenimento dei folli.

5

1937

Bilancio di chiusura dell'esercizio 1936 e tabelle dei residui attivi e passivi. Retta consunta determinata alla chiusura dell'esercizio 1936

cc. 36

Delibere del Consiglio di amministrazione relative all'approvazione del bilancio di chiusura per l'esercizio dell'anno 1936, la liquidazione dei residui attivi e passivi e la determinazione della retta consunta dalle province per il mantenimento dei folli.

6

1938

Bilancio di chiusura dell'esercizio 1937 e tabella dei residui attivi e passivi. Retta consunta determinata alla chiusura del 1937

cc. 48

Delibere del Consiglio di amministrazione relative all'approvazione del bilancio di chiusura per l'esercizio dell'anno 1937, la liquidazione dei residui attivi e passivi e la determinazione della retta consunta dalle province per il mantenimento dei folli.

7

1939

Bilancio di chiusura dell'esercizio 1938 e tabella dei residui attivi e passivi. Retta consunta determinata alla chiusura del 1938

cc. 40

Delibere del Consiglio di amministrazione relative all'approvazione del bilancio di chiusura per l'esercizio dell'anno 1938, la liquidazione dei residui attivi e passivi e la determinazione della retta consunta dalle province per il mantenimento dei folli.

8

1940

Bilancio di chiusura dell'esercizio 1939 e tabella dei residui attivi e passivi. Determinazione della retta consunta per l'esercizio 1939

cc. 17

Delibere del Consiglio di amministrazione relative all'approvazione del bilancio di chiusura per l'esercizio dell'anno 1939, la liquidazione dei residui attivi e passivi e la determinazione della retta consunta dalle province per il mantenimento dei folli.

9

1941

Bilancio di chiusura dell'esercizio 1940 e tabelle dei residui attivi e passivi. Determinazione della retta consunta per l'esercizio 1940

cc. 29

Delibere del Consiglio di amministrazione relative all'approvazione del bilancio di chiusura per l'esercizio dell'anno 1940, la liquidazione dei residui attivi e passivi e la determinazione della retta consunta dalle province per il mantenimento dei folli.

10

1942

Bilancio di chiusura e liquidazione dei residui attivi e passivi dell'esercizio 1941. Determinazione della retta consunta per il 1941

cc. 27

Delibere del Consiglio di amministrazione relative all'approvazione del bilancio di chiusura per l'esercizio dell'anno 1941, la liquidazione dei residui attivi e passivi e la determinazione della retta consunta dalle province per il mantenimento dei folli.

11

1943

Bilancio di chiusura e liquidazione dei residui attivi e passivi dell'esercizio 1942. Determinazione della retta consunta nell'esercizio 1942

cc. 28

Delibere del Consiglio di amministrazione relative all'approvazione del bilancio di chiusura per l'esercizio dell'anno 1942, la liquidazione dei residui attivi e passivi e la determinazione della retta consunta dalle province per il mantenimento dei folli.

12

1944

Bilancio di chiusura e liquidazione dei residui attivi e passivi dell'esercizio 1943. Determinazione della retta consunta nell'esercizio 1943

cc. 25

Delibere del Consiglio di amministrazione relative all'approvazione del bilancio di chiusura per l'esercizio dell'anno 1943, la liquidazione dei residui attivi e passivi e la determinazione della retta consunta dalle province per il mantenimento dei folli.

13

1945

*Bilancio di chiusura e liquidazione dei residui attivi e passivi dell'esercizio 1944.
Determinazione della retta consunta nell'esercizio 1944*

cc. 54

Delibere del Consiglio di amministrazione relative all'approvazione del bilancio di chiusura per l'esercizio dell'anno 1944, la liquidazione dei residui attivi e passivi e la determinazione della retta consunta dalle province per il mantenimento dei folli.

14

1946

*Bilancio di chiusura e liquidazione dei residui attivi e passivi dell'esercizio 1945.
Determinazione della retta consunta nell'esercizio 1945*

cc. 33

Delibere del Consiglio di amministrazione relative all'approvazione del bilancio di chiusura per l'esercizio dell'anno 1945, la liquidazione dei residui attivi e passivi e la determinazione della retta consunta dalle province per il mantenimento dei folli.

15

1947

*Bilancio di chiusura e liquidazione dei residui attivi e passivi dell'esercizio 1946.
Determinazione della retta consunta per esercizio 1946*

cc. 1

Delibere del Consiglio di amministrazione relative all'approvazione del bilancio di chiusura per l'esercizio dell'anno 1946, la liquidazione dei residui attivi e passivi e la determinazione della retta consunta dalle province per il mantenimento dei folli.

16

1948

*Bilancio di chiusura e liquidazione dei residui attivi e passivi dell'esercizio 1947.
Determinazione della retta consunta per l'esercizio 1947*

cc. 27

Delibere del Consiglio di amministrazione relative all'approvazione del bilancio di chiusura per l'esercizio dell'anno 1947, la liquidazione dei residui attivi e passivi e la determinazione della retta consunta dalle province per il mantenimento dei folli

17

1949

*Bilancio di chiusura e liquidazione dei residui attivi e passivi dell'esercizio 1948.
Determinazione della retta consunta per l'esercizio 1948*

cc. 56

Delibere del Consiglio di amministrazione relative all'approvazione del bilancio di chiusura per l'esercizio dell'anno 1948, la liquidazione dei residui attivi e passivi e la determinazione della retta consunta dalle province per il mantenimento dei folli.

18

1950

*Bilancio di chiusura e liquidazione dei residui attivi e passivi dell'esercizio 1949.
Determinazione della retta consunta. Esercizio 1949*

cc. 45

Delibere del Consiglio di amministrazione relative all'approvazione del bilancio di chiusura per l'esercizio dell'anno 1949, la liquidazione dei residui attivi e passivi e la determinazione della retta consunta dalle province per il mantenimento dei folli.

19

1951

*Bilancio di chiusura e liquidazione dei residui attivi e passivi dell'esercizio 1950.
Determinazione della retta consunta. Esercizio 1950*

cc. 27

Delibere del Consiglio di amministrazione relative all'approvazione del bilancio di chiusura per l'esercizio dell'anno 1950, la liquidazione dei residui attivi e passivi e la determinazione della retta consunta dalle province per il mantenimento dei folli.

20

1952

*Bilancio di chiusura e liquidazione dei residui attivi e passivi dell'esercizio 1951.
Determinazione della retta consunta. Esercizio 1951*

cc. 37

Delibere del Consiglio di amministrazione relative all'approvazione del bilancio di chiusura per l'esercizio dell'anno 1951, la liquidazione dei residui attivi e passivi e la determinazione della retta consunta dalle province per il mantenimento dei folli.

21

1953

*Bilancio di chiusura e liquidazione dei residui attivi e passivi dell'esercizio 1952.
Determinazione della retta consunta. Esercizio 1952*

cc. 35

Delibere del Consiglio di amministrazione relative all'approvazione del bilancio di chiusura per l'esercizio dell'anno 1952, la liquidazione dei residui attivi e passivi e la determinazione della retta consunta dalle province per il mantenimento dei folli.

22

1954

*Bilancio di chiusura e liquidazione dei residui attivi e passivi dell'esercizio 1953.
Determinazione della retta consunta. Esercizio 1953*

cc. 20

Delibere del Consiglio di amministrazione relative all'approvazione del bilancio di chiusura per l'esercizio dell'anno 1953, la liquidazione dei residui attivi e passivi e la determinazione della retta consunta dalle province per il mantenimento dei folli.

23

1955

*Bilancio di chiusura e liquidazione dei residui attivi e passivi dell'esercizio 1954.
Determinazione della retta consunta. Esercizio 1954*

cc. 12

Delibere del Consiglio di amministrazione relative all'approvazione del bilancio di chiusura per l'esercizio dell'anno 1954, la liquidazione dei residui attivi e passivi e la determinazione della retta consunta dalle province per il mantenimento dei folli.

24

1956

*Bilancio di chiusura e liquidazione dei residui attivi e passivi dell'esercizio 1955.
Determinazione della retta consunta. Esercizio 1955*

cc. 10

Delibere del Consiglio di amministrazione relative all'approvazione del bilancio di chiusura per l'esercizio dell'anno 1955, la liquidazione dei residui attivi e passivi e la determinazione della retta consunta dalle province per il mantenimento dei folli.

25

1957

*Bilancio di chiusura e liquidazione residui attivi e passivi dell'esercizio 1956.
Determinazione retta consunta. Esercizio 1956*

cc. 19

Delibere del Consiglio di amministrazione relative all'approvazione del bilancio di chiusura per l'esercizio dell'anno 1956, la liquidazione dei residui attivi e passivi e la determinazione della retta consunta dalle province per il mantenimento dei folli.

26

1958

*Bilancio di chiusura e liquidazione residui attivi e passivi dell'esercizio 1957.
Determinazione retta consunta. Esercizio 1957*

cc. 23

Delibere del Consiglio di amministrazione relative all'approvazione del bilancio di chiusura per l'esercizio dell'anno 1957, la liquidazione dei residui attivi e passivi e la determinazione della retta consunta dalle province per il mantenimento dei folli.

27

1959

*Bilancio di chiusura e liquidazione residui attivi e passivi dell'esercizio 1958.
Determinazione retta consunta. Esercizio 1958*

cc. 17

Delibere del Consiglio di amministrazione relative all'approvazione del bilancio di chiusura per l'esercizio dell'anno 1958, la liquidazione dei residui attivi e passivi e la determinazione della retta consunta dalle province per il mantenimento dei folli.

28

1960

*Bilancio di chiusura e liquidazione residui attivi e passivi dell'esercizio 1959.
Determinazione retta consunta. Esercizio 1959*

cc. 18

Delibere del Consiglio di amministrazione relative all'approvazione del bilancio di chiusura per l'esercizio dell'anno 1959, la liquidazione dei residui attivi e passivi e la determinazione della retta consunta dalle province per il mantenimento dei folli.

29

1961

*Bilancio di chiusura e liquidazione residui attivi e passivi dell'esercizio 1960.
Determinazione retta consunta. Esercizio 1960*

cc. 23

Delibere del Consiglio di amministrazione relative all'approvazione del bilancio di chiusura per l'esercizio dell'anno 1960, la liquidazione dei residui attivi e passivi e la determinazione della retta consunta dalle province per il mantenimento dei folli.

Scaffale 4 - Casella 28 (1928 - 1950)

5 fascicoli

b. 11

1

1928

Firma dei mandati e degli cheques

cc. 19

Relazione per la firma dei mandati e degli *cheques* per l'anno 1928, relativa deliberazione del Consiglio di amministrazione.

2

1928

Spesa per bollazione dei mandati

c. 1

Ordine di rimborso emesso dal presidente del Consiglio di amministrazione per l'ufficio di ragioneria.

3

1925 - 1931

Servizio di cassa

cc. 194

Atti relativi all'apertura di un conto corrente e i servizi connessi presso l'agenzia del Banco di Napoli. All'interno Sono presenti: due copie del servizio di tesoreria e cassa.

4

1932 - 1941

Servizio di cassa

cc. 300

Documentazione relativa ai rapporti intercorsi tra il manicomio e il Banco di Napoli, agenzia di Nocera Inferiore, circa la tenuta del conto corrente bancario.

5

1942 - 1950

Servizio di cassa

cc. 223

Documentazione relativa ai rapporti intercorsi tra il manicomio e il Banco di Napoli, agenzia di Nocera Inferiore, circa la tenuta del conto corrente bancario.

Scaffale 4 - Casella 32 (1920 - 1953)

2 fascicoli

b. 12

1

1920

Consuntivi. 1920 - 1925

cc. 75

Documentazione concernente i conti consuntivi, le tabelle delle somme non corrisposte perché impegnate e liquidate, le rette consunte dei folli delle province consorziate e il conto delle province.

2

1925 - 1953

Consuntivi

cc. 150

Documentazione concernente i conti consuntivi, le tabelle delle somme non corrisposte, perché impegnate e liquidate, le rette dei folli delle province consorziate, il conto delle province, la relazione inviata per l'esercizio 1926 alla Prefettura di Salerno.

Categoria 5 (1916 - 1968)

32 buste

La categoria presenta documentazione riguardante gli acquisti di generi alimentari e di casermaggio, carteggi con gli enti di assicurazione e di previdenza, bilanci di previsione.

Scaffale 5 - Casella 9 (1940 - 1942)

1 fascicolo

b. 1

1

1940 - 1942

Locali dell'ospedale - Lavori vari

cc. 236

Spese per i lavori di manutenzione eseguiti nei locali dell'ospedale. Sono presenti: le delibere del Consiglio di amministrazione per l'approvazione dei lavori, i preventivi delle ditte, i mandati di pagamento alle ditte fornitrici.

Scaffale 5 - Casella 11 (1953 - 1961)

4 fascicoli

b. 2

1

1953 - 1958

Casermaggio - Acquisto maglie

cc. 260

Fornitura di maglie di lana, di divise estive per il personale, di stoffe per il confezionamento di camici e tute per infermieri, di suola per scarpe, di camici bianchi per suore, coperte e lana per materassi. Sono presenti: le richieste di preventivi alle varie ditte fornitrici, le risposte delle ditte interpellate, la relazione analitica dei tessuti analizzati, le delibere del Consiglio e le licitazioni private con i relativi verbali.

2

1953 - 1958

Casermaggio (acquisto camicie per ricoverati)

cc. 260

Fornitura di panno pesante, di tela canapa per lenzuola, di tela di cotone per camicie, di tela per mutande, di trallicci, di materassi in gomma e in crine vegetale. Sono presenti: le delibere del Consiglio, le offerte delle ditte, le aggiudicazioni delle forniture, i verbali di licitazione e l'analisi dei campioni di stoffa e i mandati di pagamento ai fornitori.

3

1960

Casermaggio. Acquisto stoffa, teleria, panno pesante, coperte, lenzuoli impermeabili, materassi gommapiuma, ecc.

cc. 175

Fornitura di stoffa, teleria, panno, coperte, lenzuola impermeabili, materassi di gommapiuma, soles e pelli per il confezionamento di scarpe, tela olona. Sono presenti: le delibere del Consiglio di amministrazione, le offerte delle ditte, le licitazioni private, i contratti per le gare di appalto, l'analisi dei campioni inviati e i mandati di pagamento ai fornitori.

4

1961

Casermaggio acquisto stoffe

cc. 60

Fornitura di stoffa, teleria, panno, coperte, lenzuoli impermeabili, suole e pelli per il confezionamento di scarpe, indumenti per i ricoverati, tela olona e materassi di gommapiuma. Sono presenti: le delibere del Consiglio di amministrazione, le offerte delle ditte fornitrici, le licitazioni private, i contratti per le gare di appalto, l'analisi dei campioni inviati e i mandati di pagamento ai fornitori.

Scaffale 5 - Casella 14 (1917 - 1948)

5 fascicoli

b. 3

1

1917 - 1948

Assicurazione contro l'incendio

cc. 171

Stipula dei contratti assicurativi contro i danni provocati da incendio. Sono presenti: le delibere del Consiglio di amministrazione per la stipulazione e il pagamento, i mandati di pagamento, i vaglia del Banco di Napoli per il pagamento della polizza assicurativa e le comunicazioni delle agenzie assicurative dei premi annuali.

2

1934

Incendio sviluppatosi nei locali della lavanderia, il 1° febbraio 1934

cc. 40

Documentazione concernente le pratiche per la liquidazione della polizza per l'incendio sviluppatosi nella lavanderia. Sono presenti: il verbale di sinistro per l'avvenuto incendio, il verbale per la nomina dei periti per la valutazione dei danni provocati dal suddetto incendio, la documentazione relativa al processo verbale di perizia e la rimessa di quietanza.

3

1934 - 1935

Asta pubblica per forniture diverse per l'anno 1935. Proroga dei contratti in corso

cc. 129

Delibere del Consiglio per indire l'asta pubblica e il raffronto dei prezzi tra l'anno in corso e gli anni precedenti. Sono presenti: la documentazione relativa alla comunicazione da parte del Consiglio e Ufficio Provinciale dell'Economia Corporativa dei nominativi di alcune ditte fornitrici, le delibere per la proroga dei contratti con le ditte fornitrici e le licitazioni private per l'aggiudicazione dell'appalto.

Nota: È presente una copia della Gazzetta Ufficiale del Regno d'Italia del 24 dicembre 1934, un opuscolo degli annunci legali della Prefettura di Salerno e un ritaglio di giornale de "Il Mattino" di Napoli del 22 gennaio 1935.

4

1935 - 1936

Asta pubblica e licitazioni private per il 1936. Proroga dei contratti in corso

cc. 110

Delibere del Consiglio per indire l'asta pubblica e il raffronto dei prezzi tra l'anno in corso e gli anni precedenti. Sono presenti: le delibere per la proroga dei contratti con le ditte fornitrici e le licitazioni private per l'aggiudicazione dell'appalto.

5

1936 - 1937

Forniture per l'anno 1937. Proroga per i contratti 1936. Asta pubblica. Licitazioni private

cc. 70

Delibere del Consiglio per indire l'asta pubblica e il raffronto dei prezzi tra l'anno in corso e gli anni precedenti. Sono presenti: la documentazione relativa alla comunicazione da parte del Consiglio e dell'Ufficio provinciale dell'economia corporativa dei nominativi di alcune ditte fornitrici, le delibere per la proroga dei contratti con le ditte fornitrici e le licitazioni private per l'aggiudicazione dell'appalto.

All'interno si trovano una copia della Gazzetta Ufficiale del Regno d'Italia del 10 febbraio 1937 e un fascioletto degli annunci legali della Prefettura di Salerno sempre del 10 febbraio 1937.

Scaffale 5 - Casella 15 (1951 - 1961)

5 fascicoli

b. 4

1

1951 - 1960

Le Assicurazioni d'Italia. Responsabilità civile terzi, personale, suore, ricoverati

cc. 226

Documentazione concernente la stipula di contratti di assicurazione per gli infortuni ai dipendenti, ai ricoverati e agli operai. Sono presenti: i contratti stipulati, la comunicazione all'Assicurazioni d'Italia degli infortuni capitati ai ricoverati e agli infermieri e la liquidazione del premio.

2

1957 - 1960

Le Assicurazioni Generali, delegatorie, con la compartecipazione della Riunione Adriatica di Sicurezza e della Fiumeter

cc. 171

Atti relativi alla stipula di contratti di assicurazione per gli infortuni ai dipendenti, ai ricoverati e agli operai. Sono presenti: i contratti stipulati, la comunicazione all'Assicurazioni d'Italia degli infortuni capitati ai ricoverati e agli infermieri e la liquidazione del premio.

3

160

Le Assicurazioni Generali, delegatorie, con la compartecipazione della Riunione Adriatica di Sicurezza e della Fiumeter

cc. 280

Documentazione concernente la stipula di contratti di assicurazione per gli infortuni ai dipendenti, ai ricoverati e agli operai. Sono presenti: i contratti stipulati, la comunicazione all'Assicurazioni d'Italia degli infortuni capitati ai ricoverati e agli infermieri e la liquidazione del premio.

4

1 gen. 1961 - 30 giu. 1961

Le Assicurazioni Generali, delegatorie, con la compartecipazione della Riunione Adriatica di Sicurezza e della Fiumeter

cc. 185

Documentazione concernente la stipula di contratti di assicurazione per gli infortuni ai dipendenti, ai ricoverati e agli operai. Sono presenti: i contratti stipulati, la comunicazione all'Assicurazioni d'Italia degli infortuni capitati ai ricoverati e agli infermieri e la liquidazione del premio.

5

1 lug. 1961 - 31 dic. 1961

Le Assicurazioni Generali

cc. 128

Atti relativi alla stipula di contratti di assicurazione per gli infortuni occorsi ai dipendenti, ai ricoverati e agli operai. Sono presenti: i contratti stipulati, la comunicazione all'Assicurazioni d'Italia degli infortuni capitati ai ricoverati e agli infermieri e la liquidazione del premio.

Scaffale 5 - Casella 16 (1920 - 1936)

30 fascicoli

b. 5

1

1920

Bilancio 1920

cc. 3

Bilancio preventivo per l'esercizio dell'anno 1920. Sono presenti: una relazione del Regio Commissario sulla previsione di spesa, la registrazione delle entrate e delle uscite previste con l'indicazione dei titoli, gli oggetti e l'ammontare delle somme relative agli acquisti, ai servizi offerti e agli emolumenti per il personale.

2

1921

Bilancio 1921

cc. 9

Bilancio preventivo per l'esercizio dell'anno 1921. Sono presenti: una relazione del Regio Commissario sulla previsione di spesa, la registrazione delle entrate e delle uscite previste con l'indicazione dei titoli, gli oggetti e l'ammontare delle somme relative agli acquisti, ai servizi offerti e agli emolumenti per il personale.

3

1922

Bilancio 1922

c. 10

Bilancio preventivo per l'esercizio del 1922. Sono presenti: una relazione del Regio Commissario sulla previsione di spesa, la registrazione delle entrate e delle uscite previste con l'indicazione dei titoli, gli oggetti e l'ammontare delle somme relative agli acquisti, ai servizi offerti e agli emolumenti per il personale.

- 4** 1923
- Bilancio 1923*
cc. 16
Bilancio preventivo per l'esercizio dell'anno 1923. Sono presenti: una relazione del Regio Commissario sulla previsione di spesa, la registrazione delle entrate e delle uscite previste con l'indicazione dei titoli, gli oggetti e l'ammontare delle somme relative agli acquisti, ai servizi offerti e agli emolumenti per il personale.
- 5** 1924
- Bilancio 1924*
cc. 4
Bilancio preventivo per l'esercizio dell'anno 1924. Sono presenti: una relazione del Regio Commissario sulla previsione di spesa, la registrazione delle entrate e delle uscite previste con l'indicazione dei titoli, gli oggetti e l'ammontare delle somme relative agli acquisti, ai servizi offerti. Inoltre è presente una lettera del sindacato degli infermieri fascisti di Nocera Inferiore al Presidente delle deputazioni provinciali di Campobasso, Cosenza, Foggia e Salerno per l'iscrizione del personale infermieristico alla Cassa di Pensione.
- 6** 1925
- Bilancio 1925*
c. 1
Bilancio preventivo per l'esercizio dell'anno 1925. Sono presenti: una relazione del Regio Commissario sulla previsione di spesa, la registrazione delle entrate e delle uscite previste con l'indicazione dei titoli, gli oggetti e l'ammontare delle somme relative agli acquisti, ai servizi offerti e gli emolumenti al personale.
- 7** 1926
- Bilancio 1926*
cc. 5
Bilancio preventivo per l'esercizio dell'anno 1926. Sono presenti: una relazione del Regio Commissario sulla previsione di spesa, la registrazione delle entrate e delle uscite previste con l'indicazione dei titoli, gli oggetti e l'ammontare delle somme relative agli acquisti, ai servizi offerti.
- 8** 1927
- Bilancio 1927*
cc. 5
Bilancio preventivo per l'esercizio dell'anno 1927. Sono presenti: una relazione del Regio Commissario sulla previsione di spesa, la registrazione delle entrate e delle uscite previste con l'indicazione dei titoli, gli oggetti e l'ammontare delle somme relative agli acquisti, ai servizi offerti.
- 9** 1928
- Bilancio per l'esercizio 1928*
cc. 19
Bilancio preventivo per l'esercizio dell'anno 1928. Sono presenti: le delibere del Consiglio di amministrazione la registrazione delle entrate e delle uscite previste con l'indicazione dei titoli, gli oggetti e l'ammontare delle somme relative agli acquisti, ai servizi offerti e la comunicazione del bilancio di spesa alla Prefettura di Salerno.
- 10** 1928
- Bilancio per l'esercizio 1928. Variazioni*
cc. 2
Delibera del Consiglio di amministrazione per la variazione del bilancio dell'esercizio 1928.
- 11** 1929
- Bilancio per l'esercizio 1929*
cc. 24
Bilancio preventivo per l'esercizio dell'anno 1929. Sono presenti: le delibere e una relazione del Consiglio di amministrazione sulla previsione di spesa, la registrazione delle entrate e delle uscite previste con l'indicazione dei titoli, gli oggetti e l'ammontare delle somme relative agli acquisti, ai servizi offerti.
- 12** 1929
- Bilancio per l'esercizio 1929. Variazioni*
cc. 21

- Delibere del Consiglio di amministrazione per la variazione del bilancio dell'esercizio 1929.
13 1930
- Bilancio di previsione dell'anno 1930*
 cc. 9
 Bilancio preventivo per l'esercizio dell'anno 1930. Sono presenti: le delibere del Consiglio di amministrazione, la registrazione delle entrate e delle uscite previste con l'indicazione dei titoli, gli oggetti e l'ammontare delle somme relative agli acquisti, ai servizi offerti.
14 1930
- Bilancio per l'esercizio 1930. Variazioni*
 cc. 13
 Delibere del Consiglio di amministrazione per la variazione del bilancio dell'esercizio 1930.
15 1930
- Liquidazione dei residui al 31 dicembre 1930 e relativo bilancio di chiusura. Mandati inestinti al 31-12 1930*
 cc. 35
 Bilancio di chiusura per l'esercizio dell'anno 1930. Sono presenti: l'elenco dei mandati che si restituiscono all'ospedale perché non pagati, relazione sulla situazione di chiusura al 31 dicembre 1930 con l'elenco dei residui, la proposta di bilancio di previsione e la determinazione della retta consunta.
b. 6
16 1931
- Bilancio di previsione dell'anno 1931*
 cc. 13
 Bilancio preventivo per l'esercizio dell'anno 1931. Sono presenti: le delibere del Consiglio di amministrazione, la registrazione delle entrate e delle uscite previste con l'indicazione dei titoli, gli oggetti e l'ammontare delle somme relative agli acquisti, ai servizi offerti e agli emolumenti per il personale.
17 1931
- Bilancio per l'esercizio 1931. Variazioni*
 cc. 12
 Delibere del Consiglio di amministrazione per la variazione del bilancio dell'esercizio 1931.
18 1931
- Liquidazione dei residui attivi e passivi al 31 dicembre 1931 e relativo bilancio di chiusura. Determinazione della retta consunta dell'esercizio 1931*
 cc. 13
 Bilancio di chiusura. Sono presenti: l'elenco delle rette per il mantenimento dei folli, dei residui attivi e passivi e le delibere del Consiglio di amministrazione.
19 1932
- Bilancio di previsione del 1932*
 cc. 11
 Bilancio preventivo per l'esercizio dell'anno 1932. Sono presenti: le delibere del Consiglio di amministrazione, la registrazione delle entrate e delle uscite previste con l'indicazione dei titoli, gli oggetti e l'ammontare delle somme relative agli acquisti, ai servizi offerti e agli emolumenti per il personale.
20 1933
- Bilancio di previsione dell'esercizio finanziario 1932. Variazioni*
 cc. 19
 Delibere del Consiglio di amministrazione per la variazione del bilancio dell'esercizio 1932.
21 1933
- Bilancio di previsione 1933*
 cc. 22

Bilancio preventivo per l'esercizio dell'anno 1933. Sono presenti: le delibere del Consiglio di amministrazione, la registrazione delle entrate e delle uscite previste con l'indicazione dei titoli, gli oggetti e l'ammontare delle somme relative agli acquisti, ai servizi offerti e agli emolumenti per il personale.

22 1933

Bilancio di previsione dell'esercizio finanziario 1933. Variazioni

cc. 8

Delibere del Consiglio di amministrazione per la variazione del bilancio dell'esercizio 1933.

23 1934

Bilancio di previsione 1934

cc. 12

Bilancio preventivo per l'esercizio dell'anno 1934. Sono presenti: le delibere del Consiglio di amministrazione, la registrazione delle entrate e delle uscite previste con l'indicazione dei titoli, gli oggetti e l'ammontare delle somme relative agli acquisti, ai servizi offerti e agli emolumenti per il personale.

24 1934

Bilancio di previsione dell'esercizio finanziario 1934. Variazioni

cc. 24

Delibere del Consiglio di amministrazione per la variazione del bilancio dell'esercizio 1934.

25 1935

Bilancio di previsione 1935

cc. 20

Bilancio preventivo per l'esercizio dell'anno 1934. Sono presenti: le delibere del Consiglio di amministrazione, la registrazione delle entrate e delle uscite previste con l'indicazione dei titoli, gli oggetti e l'ammontare delle somme relative agli acquisti, ai servizi offerti e agli emolumenti per il personale.

26 1935

Bilancio di previsione 1935. Variazioni

cc. 20

Delibere del Consiglio di amministrazione per la variazione del bilancio dell'esercizio 1935.

27 1936

Esercizio provvisorio 1936. Bilancio di previsione 1936

cc. 23

Bilancio preventivo per l'esercizio dell'anno 1936. Sono presenti: le delibere del Consiglio di amministrazione, la registrazione delle entrate e delle uscite previste con l'indicazione dei titoli, gli oggetti e l'ammontare delle somme relative agli acquisti, ai servizi offerti e agli emolumenti per il personale.

28 1936

Bilancio di previsione 1936 - Variazioni

cc. 18

Delibere del Consiglio di amministrazione per la variazione del bilancio dell'esercizio 1936.

29 1936

Bilancio di previsione 1937

cc. 20

Bilancio preventivo per l'esercizio dell'anno 1937. Sono presenti: le delibere del Consiglio di amministrazione, la registrazione delle entrate e delle uscite previste con l'indicazione dei titoli, gli oggetti e l'ammontare delle somme relative agli acquisti, ai servizi offerti e agli emolumenti per il personale.

30 1936

Bilancio di previsione 1937 - Variazioni

cc. 20

Delibere del Consiglio di amministrazione per la variazione del bilancio dell'esercizio 1937.

Scaffale 5 - Casella 17 (1928 - 1934)

4 fascicoli

b. 7

1 1928

Norme per pagamento di spese fisse ed a calcolo. Disposizioni di massima

cc. 2

Delibera del Consiglio di amministrazione relativa al pagamento delle spese fisse e a calcolo.

2 1932

Fornitura generi alimentari

cc. 300

Documentazione concernente l'acquisto dei generi alimentari. Sono presenti: le delibere del Consiglio di amministrazione per l'acquisto e la fornitura dei generi alimentari, l'offerta delle ditte, le licitazioni private, la richiesta di pagamento delle ditte, le delibere del Consiglio di amministrazione per il pagamento delle fatture alle varie ditte.

3 1933

Fornitura generi alimentari

cc. 256

Acquisto di generi alimentari. Sono presenti: le delibere del Consiglio di amministrazione per l'acquisto e la fornitura dei generi alimentari, l'offerta delle ditte, le licitazioni private, la richiesta di pagamento delle ditte, le delibere del Consiglio di amministrazione per il pagamento delle fatture alle varie ditte.

4 1934

Fornitura generi alimentari

cc. 240

Documentazione concernente l'acquisto di generi alimentari. Sono presenti: il verbale dell'asta pubblica e delibere del Consiglio di amministrazione per l'acquisto e la fornitura dei generi alimentari, l'offerta delle ditte, le licitazioni private, la richiesta di pagamento delle ditte, le delibere del Consiglio di amministrazione per il pagamento delle fatture alle varie ditte.

Scaffale 5 - Casella 18 (1934 - 1940)

3 fascicoli

b. 8

1 1934 - 1938

Fornitura generi alimentari

cc. 300

Documentazione concernente la fornitura di uova, pasta, olio, provolone e altri generi alimentari. Sono presenti: le delibere del Consiglio di amministrazione per l'acquisto e la fornitura dei generi alimentari, l'offerta delle ditte, le licitazioni private, la richiesta di pagamento delle ditte, le ingiunzioni di pagamento per le tasse suppletive e le delibere del Consiglio di amministrazione per il pagamento delle fatture alle varie ditte.

b. 9

2 1939

Fornitura generi alimentari

cc. 418

Acquisto di generi alimentari. Sono presenti: le delibere del Consiglio di amministrazione per l'acquisto e la fornitura dei generi alimentari, l'offerta delle ditte, le licitazioni private, la richiesta di pagamento delle ditte, le delibere del Consiglio di amministrazione per il pagamento delle fatture alle varie ditte.

3 1940

Fornitura generi alimentari

cc. 550

Acquisto di generi alimentari. Sono presenti: le delibere del Consiglio di amministrazione per l'acquisto e la fornitura dei generi alimentari, l'offerta delle ditte, le licitazioni private, la richiesta di pagamento delle ditte, le delibere del Consiglio di amministrazione per il pagamento delle fatture alle varie ditte.

Scaffale 5 - Casella 19 (1942 - 1949)

5 fascicoli

b. 10

1 1942

Fornitura generi alimentari

cc. 225

Acquisto di generi alimentari. Sono presenti: le delibere del Consiglio di amministrazione per l'acquisto e la fornitura dei generi alimentari, l'offerta delle ditte, le licitazioni private, la richiesta di pagamento delle ditte, le delibere del Consiglio di amministrazione per il pagamento delle fatture alle varie ditte.

2 1943 - 1944

Fornitura generi alimentari

cc. 316

Acquisto di generi alimentari. Sono presenti: le delibere del Consiglio di amministrazione per l'acquisto e la fornitura dei generi alimentari, l'offerta delle ditte, le licitazioni private, la richiesta di pagamento delle ditte, le delibere del Consiglio di amministrazione per il pagamento delle fatture alle varie ditte.

3 1945

Fornitura generi alimentari

cc. 150

Acquisto di generi alimentari. Sono presenti: le delibere del Consiglio di amministrazione per l'acquisto e la fornitura dei generi alimentari, l'offerta delle ditte, le licitazioni private, la richiesta di pagamento delle ditte, le delibere del Consiglio di amministrazione per il pagamento delle fatture alle varie ditte.

b. 11

4 1946 - 1947

Fornitura generi alimentari

cc. 210

Acquisto di generi alimentari. Sono presenti: le delibere del Consiglio di amministrazione per l'acquisto e la fornitura dei generi alimentari, l'offerta delle ditte, le licitazioni private, la richiesta di pagamento delle ditte, le delibere del Consiglio di amministrazione per il pagamento delle fatture alle varie ditte.

5 1948 - 1949

Fornitura generi alimentari

cc. 490

Acquisto di generi alimentari. Sono presenti: le delibere del Consiglio di amministrazione per l'acquisto e la fornitura dei generi alimentari, l'offerta delle ditte, le licitazioni private, la richiesta di pagamento delle ditte, le delibere del Consiglio di amministrazione per il pagamento delle fatture alle varie ditte.

Scaffale 5 - Casella 20 (1934 - 1960)

6 fascicoli

b. 12

1 1934 - 1938

Forniture varie. Zucchero - Caffè - Alcool - Cordami - Segatura - Scope - Carbonella

cc. 240

Atti relativi alla fornitura di zucchero, caffè, alcool, cordami, segatura, scope, carbonella. Sono presenti: le delibere del Consiglio di amministrazione per l'acquisto e la fornitura dei generi alimentari, l'offerta delle ditte, le licitazioni private, la richiesta di pagamento delle ditte, le delibere del Consiglio di amministrazione per il pagamento delle fatture alle varie ditte.

2 1939 - 1942

Forniture varie. Zucchero - Caffè - Alcool - Cordami - Segatura - Scope - Carbonella

cc. 230

Documentazione concernente la fornitura di zucchero, caffè, alcool, cordami, segatura, scope, carbonella, concimi chimici. Sono presenti: le delibere del Consiglio di amministrazione per l'acquisto e la fornitura dei generi alimentari, l'offerta delle ditte, le licitazioni private, la richiesta di pagamento delle ditte, le delibere del Consiglio di amministrazione per il pagamento delle fatture alle varie ditte.

3

1943 - 1949

Forniture varie. Zucchero - Caffè - Alcool - Cordami - Segatura - Scope - Carbonella

cc. 230

Documentazione concernente la fornitura di zucchero, caffè, alcool, cordami, segatura, scope, carbonella, concimi chimici. Sono presenti: le delibere del Consiglio di amministrazione per l'acquisto e la fornitura dei generi alimentari, l'offerta delle ditte, le licitazioni private, la richiesta di pagamento delle ditte, le delibere del Consiglio di amministrazione per il pagamento delle fatture alle varie ditte.

b. 13

4

1950 - 1953

Forniture varie. Cordami - Scope - Segatura

cc. 156

Atti relativi alla fornitura di cordami, scope, segatura, spago per materassi e per la calzoleria. Sono presenti: le delibere del Consiglio di amministrazione per l'acquisto e la fornitura dei generi alimentari, l'offerta delle ditte, le licitazioni private, la richiesta di pagamento delle ditte, le delibere del Consiglio di amministrazione per il pagamento delle fatture alle varie ditte.

5

1953 - 1957

Forniture varie. Cordami - Scope - Segatura

cc. 190

Documentazione concernente la fornitura di cordami, scope, segatura, cordella per lacci da busti, spago per materassi e per la calzoleria. Sono presenti: le delibere del Consiglio di amministrazione per l'acquisto e la fornitura dei generi alimentari, l'offerta delle ditte, le licitazioni private, la richiesta di pagamento delle ditte, le delibere del Consiglio di amministrazione per il pagamento delle fatture alle varie ditte.

6

1958 - 1960

Forniture varie. Cordami - Scope - Segatura

cc. 150

Documentazione concernente la fornitura di cordami, corde per muratori, scope, segatura, spago per materassi e per la calzoleria. Sono presenti: le delibere del Consiglio di amministrazione per l'acquisto e la fornitura dei generi alimentari, l'offerta delle ditte, le licitazioni private, la richiesta di pagamento delle ditte, le delibere del Consiglio di amministrazione per il pagamento delle fatture alle varie ditte.

Scaffale 5 - Casella 24 (1932 - 1942)

3 fascicoli

b. 14

1

1932 - 1933

Fornitura verdura ed affini

cc. 160

Atti relativi alla fornitura di verdure e frutta. Sono presenti: le delibere del Consiglio di amministrazione per l'acquisto e la fornitura dei generi alimentari, l'offerta delle ditte, le licitazioni private, la richiesta di pagamento delle ditte, le delibere del Consiglio di amministrazione per il pagamento delle fatture alle varie ditte.

2

1934 - 1938

Fornitura verdura ed affini

cc. 250

Documentazione concernente la fornitura di verdure e frutta. Sono presenti: le delibere del Consiglio di amministrazione per l'acquisto e la fornitura dei generi alimentari, l'offerta delle ditte, le licitazioni private, la richiesta di pagamento delle ditte, le delibere del Consiglio di amministrazione per il pagamento delle fatture alle varie ditte.

3

1939 - 1942

Fornitura verdura ed affini

cc. 320

Fornitura di verdure e frutta. Sono presenti: le delibere del Consiglio di amministrazione per l'acquisto e la fornitura dei generi alimentari, l'offerta delle ditte, le licitazioni private, la richiesta di pagamento delle ditte, le delibere del Consiglio di amministrazione per il pagamento delle fatture alle varie ditte.

Scaffale 5 - Casella 28 (1933 - 1950)

4 fascicoli

b. 15

1 1933

Casermaggio. Acquisto stoffe, lanerie, telerie, ecc.

cc. 211

Documentazione concernente l'acquisto di stoffe, lane, tele per la confezione di busti di forza, di biancheria da letto, di vestiti per i ricoverati, di materassi e di camici per infermieri. Sono presenti: le richieste e le delibere del Consiglio di amministrazione, i preventivi delle ditte interpellate e il pagamento ai fornitori.

2 1934 - 1935

Casermaggio. Acquisto stoffe, lanerie, telerie, ecc.

cc. 290

Atti relativi all'acquisto di stoffe, lane, tele per la confezione di busti di forza, di biancheria da letto, di vestiti per i ricoverati, di materassi e di camici per infermieri. Sono presenti: le richieste e le delibere del Consiglio di amministrazione, i preventivi delle ditte interpellate e il pagamento ai fornitori.

b. 16

3 1 gen. 1950 - 31 lug. 1950

Casermaggio

cc. 200

Documentazione concernente la fornitura di tessuti di stoffa e gommati per la confezione di busti di forza, di biancheria da letto, di abiti per i ricoverati e per il personale, cappotti per le guardie notturne. Sono presenti: le richieste e le delibere del Consiglio di amministrazione, i preventivi delle ditte interpellate, i depliant illustrativi, le licitazioni private e il pagamento ai fornitori.

Nota: È presente n. 1 copia della rivista mensile "Laniera" del settembre del 1950.

4 1 lug. 1950 - 31 dic. 1950

Casermaggio

cc. 175

Fornitura di tessuti di stoffa e gommati per la confezione di busti di forza, di biancheria da letto, di abiti per i ricoverati e per il personale, cappotti per le guardie notturne. Sono presenti: le richieste e le delibere del Consiglio di amministrazione, i preventivi delle ditte interpellate, i depliant illustrativi, le licitazioni private e il pagamento ai fornitori.

Scaffale 5 - Casella 29 (1936 - 1955)

9 fascicoli

b. 17

1 1936

Casermaggio. Acquisto stoffe, lanerie, telerie, ecc, (letti in ferro). Deliberazioni di acquisto e pagamenti

cc. 390

Atti relativi alla fornitura di letti in ferro, di tessuti di stoffa e gommati per la confezione di busti di forza, di biancheria da letto, di abiti per i ricoverati e per il personale, cappotti per le guardie notturne. Sono presenti: le richieste e le delibere del Consiglio di amministrazione, i preventivi delle ditte interpellate, i depliant illustrativi, le licitazioni private, il collaudo dei tessuti e il pagamento ai fornitori.

Nota: *Disegno delle Manifatture Cotoni Meridionali*

2 1937

Casermaggio. Stoffe: lanerie, telerie. Deliberazioni d'acquisto e di pagamento

cc. 150

Documentazione concernente la fornitura di stoffe, lane, tele di canapa, per la confezione di cappotti per le guardie notturne, di calze, di fodere, di camice e lenzuola, di abiti da donna. Sono presenti: le richieste e le delibere del Consiglio di amministrazione, i preventivi delle ditte interpellate, i depliant illustrativi, le licitazioni private, il collaudo dei tessuti e il pagamento ai fornitori.

3

1938

Casermaggio acquisto stoffe

cc. 100

Atti relativi alla fornitura di stoffe, lane, tele di canapa, per la confezione di cappotti per le guardie notturne, di calze, di fodere, di camice e lenzuola, di abiti da donna. Sono presenti: le richieste e le delibere del Consiglio di amministrazione, i preventivi delle ditte interpellate, i depliant illustrativi, le licitazioni private, il collaudo dei tessuti e il pagamento ai fornitori.

b. 18

4

1951

Casermaggio

cc. 260

Documentazione concernente la fornitura di stoffe, lane, tele di canapa, per la confezione di cappotti per le guardie notturne, di calze, di fodere, di camicie e lenzuola, di abiti da donna. Sono presenti: le richieste e le delibere del Consiglio di amministrazione, i preventivi delle ditte interpellate, i depliant illustrativi, le licitazioni private, il collaudo dei tessuti e il pagamento ai fornitori.

5

1953

Casermaggio acquisto stoffe

cc. 200

Documentazione concernente la fornitura di stoffe, lane, tele di canapa, per la confezione di coperte, di cappotti per le guardie notturne, di calze, di fodere, di camicie e lenzuola, di abiti da donna. Sono presenti: le richieste e le delibere del Consiglio di amministrazione, i preventivi delle ditte interpellate, i depliant illustrativi, le licitazioni private, il collaudo dei tessuti e il pagamento ai fornitori.

b. 19

6

1 gen. 1954 - 31 lug. 1954

Casermaggio

cc. 213

Documentazione relativa alla fornitura di una cardatrice, di tela canapa, tessuti per il confezionamento di camicie, coperte, divise per autisti. Sono presenti: le richieste e le delibere del Consiglio di amministrazione, i preventivi delle ditte interpellate, i depliant illustrativi, le licitazioni private, il collaudo dei tessuti e il pagamento ai fornitori.

7

1 ago. 1954 - 31 dic. 1954

Casermaggio

cc. 300

Documentazione concernente la fornitura di coperte pesanti e di copertini di cotone, di tele, di lana per materassi, di lenzuola impermeabili, di taffetà e tela rasata. Sono presenti: le richieste e le delibere del Consiglio di amministrazione, i preventivi delle ditte interpellate, i campioni di tessuti, le licitazioni private, il collaudo dei tessuti e il pagamento ai fornitori.

8

1 gen. 1955 - 31 lug. 1953

Casermaggio

cc. 160

Documentazione concernente la fornitura di lana e traliccio per materassi, di tessuti, di tela canapa, di coperte, di tela olona, di camicie da uomo. Sono presenti: le richieste e le delibere del Consiglio di amministrazione, i preventivi delle ditte interpellate, i depliant illustrativi, le licitazioni private, il collaudo dei tessuti e il pagamento ai fornitori.

9

1 lug. 1955 - 31 dic. 1955

Casermaggio

cc. 80

Atti relativi alla fornitura di lana e traliccio per materassi, di tessuti, di tela canapa, di coperte, di tela olona, di camicie da uomo. Sono presenti: le richieste e le delibere del Consiglio di amministrazione, i preventivi delle ditte interpellate, i depliant illustrativi, le licitazioni private, il collaudo dei tessuti e il pagamento ai fornitori.

Scaffale 5 - Casella 30 (1932 - 1960)

11 fascicoli

b. 20

1 1932

Acquisto combustibile

cc. 180

Documentazione concernente l'acquisto di carbone, carbon fossile, olio per macchine, *carbon coke* e carbone altaslesia. Sono presenti: i preventivi delle ditte, le delibere del Consiglio di amministrazione, le licitazioni private e il pagamento ai fornitori.

2 1936

Acquisto combustibile

cc. 200

Atti relativi all'acquisto di carbone, carbon fossile, olio per macchine, *carbon coke*, carbone minerale per la lavanderia e carbone altaslesia. Sono presenti: i preventivi delle ditte, le delibere del Consiglio di amministrazione, le licitazioni private, i depliant illustrativi e il pagamento ai fornitori.

3 1939

Casermaggio. Acquisto stoffa

cc. 600

Atti relativi all'acquisto di stoffe per la confezione di abiti per i malati e divise per il personale, di tela olona per busti di contenzione, di tela nord per biancheria da letto, di tessuto gommato, di panno grigio verde per prescrizione militare. Sono presenti: le offerte e i preventivi delle ditte, i depliant illustrativi, i campioni di tessuto, il collaudo dei tessuti, le delibere del Consiglio di amministrazione e il pagamento ai fornitori.

4 1940

Casermaggio. Acquisto stoffa

cc. 250

Documentazione concernente la fornitura di coperte di tessuti di lana, di canapa e tela olona per busti di contenzione. Sono presenti: gli elenchi dettagliati del fabbisogno del magazzino, offerte e preventivi delle ditte, collaudo delle stoffe, delibere del Consiglio di amministrazione e mandati di pagamento ai fornitori.

b. 21

5 1941 - 1943

Casermaggio. Acquisto stoffa

cc. 330

Atti relativi all'acquisto di tessuti di lana, canapa e tela olona per busti di contenzione. Sono presenti: gli elenchi dettagliati del fabbisogno del magazzino, offerte e preventivi delle ditte, collaudo delle stoffe, delibere del Consiglio di amministrazione e mandati di pagamento ai fornitori.

6 1944 - 1946

Casermaggio. (Acquisto) stoffa

cc. 230

Fornitura di indumenti, di tela olona, di tessuti per camicie, di coperte e degli altri generi di casermaggio. Sono presenti: gli elenchi dettagliati del fabbisogno del magazzino, le offerte e i preventivi delle ditte, i campioni di stoffe, le delibere del Consiglio di amministrazione e i mandati di pagamento ai fornitori. Dato lo stato di guerra e la deficienza economica del manicomio si richiedevano, anche ai vari enti pubblici il rifornimento di generi di casermaggio e di vestiario.

7 1947

Casermaggio

cc. 200

Fornitura di coperte e l'acquisto di tessuti di lana, canapa e tela olona per busti di contenzione, di inchiostro per timbrare la biancheria, di camici e cappotti, di traliccio per materassi. Sono presenti: gli elenchi dettagliati del fabbisogno del magazzino, le offerte e i preventivi delle ditte, i depliant illustrativi e i campioni di stoffe, le delibere del Consiglio di amministrazione e i mandati di pagamento ai fornitori.

b. 22

8

1940 - 1946

Oggetti di cancelleria e carta per tipografia

cc. 200

Documentazione concernente l'acquisto di oggetti di cancelleria e carta per tipografia. Sono presenti: le offerte e i preventivi delle ditte, le delibere del Consiglio di amministrazione e i mandati di pagamento ai fornitori.

9

1947 - 1949

Oggetti di cancelleria e carta per tipografia

cc. 100

Atti relativi all'acquisto di oggetti di cancelleria e carta per tipografia. Sono presenti: le offerte e i preventivi delle ditte, i depliant illustrativi, le licitazioni private, le delibere del Consiglio di amministrazione e i mandati di pagamento ai fornitori.

b. 23

10

1950 - 1956

Oggetti di cancelleria e carta per tipografia. Acquisto pasta da rulli per la tipografia

cc. 250

Atti relativi all'acquisto di oggetti di cancelleria, pasta da rulli e carta per tipografia. Sono presenti: le offerte e i preventivi delle ditte, le licitazioni private, le delibere del Consiglio di amministrazione e i mandati di pagamento ai fornitori.

11

1957 - 1960

Oggetti di cancelleria e carta per tipografia

cc. 150

Documentazione concernente l'acquisto di oggetti di cancelleria e carta per tipografia. Sono presenti: le offerte e i preventivi delle ditte, le licitazioni private, le delibere del Consiglio di amministrazione e i mandati di pagamento ai fornitori.

Scaffale 5 - Casella 31 (1921 - 1964)

3 fascicoli

b. 24

1

1921 - 1954

Acquisto di macchine da scrivere

cc. 221

Atti relativi all'acquisto di macchine da scrivere. Sono presenti: le offerte e i preventivi delle ditte, i depliant illustrativi, le delibere del Consiglio di amministrazione, lo stanziamento di fondi per l'acquisto e i mandati di pagamento ai fornitori.

2

1928

Oggetti di scrittoio. Spesa timbri

cc. 10

Delibere del Consiglio di amministrazione per il pagamento dei timbri e degli oggetti da scrittoio e le fatture delle ditte.

3

1955 - 1964

Acquisto e riparazioni di macchine

cc. 150

Documentazione concernente l'acquisto e la riparazione di macchine da scrivere e di macchine calcolatrici elettriche. Sono presenti: le offerte e i preventivi delle ditte, i depliant illustrativi, le delibere del Consiglio di amministrazione per l'acquisto e i mandati di pagamento ai fornitori.

Scaffale 5 - Casella 32 (1932 - 1956)

1 fascicolo

b. 25

1

1932 - 1956

Tipografia

cc. 250

Atti relativi all'acquisto di carta per la tipografia, libri mastri, moduli per certificati di idoneità e tessere di riconoscimento, macchine tagliatrici per la carta e stampanti. Sono presenti: le offerte e i preventivi delle ditte, i depliant illustrativi, le delibere del Consiglio di amministrazione e i mandati di pagamento ai fornitori. È presente la documentazione per la sistemazione della tipografia.

Scaffale 5 - Casella 33 (1926 - 1942)

4 fascicoli

b. 26

1

1926 - 1932

Cassa di Previdenza per le pensioni dei sanitari

cc. 100

Richiesta di iscrizione dei medici ordinari Carmelo Ventra, Nicola Casillo e Raffaele Vitolo alla Cassa di Previdenza dei Sanitari per il riscatto degli anni di servizio prestati prima del 1° gennaio 1930.

2

1930 - 1939

Iscrizione del personale alla cassa di previdenza

cc. 31

Documentazione concernente l'iscrizione del personale alla cassa di previdenza. Sono presenti: gli elenchi del personale da iscrivere, i contributi da versare alla cassa, le variazioni sugli stipendi, le delibere del Consiglio di amministrazione e le comunicazioni da parte della Prefettura di Salerno di avvenuta autorizzazione di riscatto.

3

1935 - 1942

Contributi arretrati alla cassa di previdenza per le pensioni ai sanitari (recupero quote a carico dei sanitari)

cc. 80

Atti relativi al pagamento dei contributi arretrati del personale sanitario dell'ospedale alla Cassa di Previdenza.

4

1936

Cassa di previdenza. Domanda di riscatto

cc. 110

Istanze con i relativi documenti personali presentate dai dipendenti dell'ospedale alla Cassa di previdenza per le pensioni ai salariati degli enti locali, per il riscatto degli anni di servizio prestati presso l'ospedale.

Scaffale 5 - Casella 34 (1962 - 1968)

11 fascicoli

Documentazione concernente la comunicazione degli infortuni occorsi agli infermieri e le liquidazioni delle polizze.

b. 27

1

1 gen. 1962 - 31 mag. 1962

Le Assicurazioni Generali

cc. 100

2

1 giu. 1962 - 30 giu. 1964

Le Assicurazioni Generali

cc. 100

3

1 set. 1962 - 31 dic. 1962

Le Assicurazioni Generali

cc. 100

b. 28

4

1 gen. 1963 - 30 giu. 1963

Le Assicurazioni Generali

cc. 150

5

1 lug. 1963 - 30 set. 1963

Le Assicurazioni Generali

cc. 150

6

1 ott. 1963 - 31 dic. 1963

Le Assicurazioni Generali

cc. 100

b. 29

7

1 gen. 1964 - 31 mar. 1964

Le Assicurazioni Generali

cc. 190

8

1 apr. 1964 - 30 giu. 1964

Le Assicurazioni Generali

cc. 180

9

1 lug. 1964 - 31 dic. 1964

Le Assicurazioni Generali

cc. 250

10

1 gen. 1965 - 31 dic. 1965

Le Assicurazioni Generali

cc. 400

11

1 gen. 1966 - 31 dic. 1968

Le Assicurazioni Generali

cc. 300

Scaffale 5 - Casella 35 (1916 - 1964)

8 fascicoli

b. 30

1

1916

Polizze

cc. 80

Documentazione concernente la stipula dell'assicurazione per l'edificio del manicomio.

2

1938

Polizze

cc. 43

Atti riguardanti la stipula dell'assicurazione per l'edificio del manicomio e per il personale.

3

1928 - 1935

L'Anonima Infortuni assicurazioni per responsabilità civile

cc. 284

Documentazione concernente la stipula delle assicurazioni per la responsabilità civile per danni cagionati ai ricoverati e al personale. Sono presenti: le delibere del Consiglio di amministrazione per il pagamento delle polizze e la comunicazione alle assicurazioni degli infortuni capitati al personale e ai ricoverati.

b. 31

4

1946

L'Anonima Infortuni assicurazioni per responsabilità civile

cc. 50

Responsabilità civile per danni cagionati ai ricoverati e al personale. Sono presenti: le delibere del Consiglio di amministrazione per il pagamento delle polizze e la comunicazione alle assicurazioni degli infortuni capitati al personale e ai ricoverati.

5

1947

Assicurazioni. Modifiche

cc. 110

Stipula dei contratti assicurativi per gli edifici, i ricoverati e il personale. Sono presenti: le modifiche dei contratti assicurativi e le delibere del Consiglio di amministrazione per l'approvazione dei contratti.

6

1948 - 1950

Le Assicurazioni d'Italia. Responsabilità civile terzi

cc. 160

Atti riguardanti il rinnovo e la stipula dei contratti assicurativi per la responsabilità civile del personale, dei ricoverati e delle suore e contro gli incendi. Sono presenti: le delibere del Consiglio di amministrazione e la comunicazione alle assicurazioni dei vari infortuni occorsi agli ammalati e al personale.

7

1961 - 1962

Istituto Nazionale per l'assicurazione contro gli infortuni sul lavoro. INAIL

cc. 220

Documentazione concernente le denunce degli infortuni occorsi al personale. Sono presenti: le comunicazioni e la denuncia dell'avvenuto infortunio all'Inail con allegati i certificati medici e la liquidazione della somma spettante per l'infortunio.

8

1963 - 1964

Istituto Nazionale per l'assicurazione contro gli infortuni sul lavoro. INAIL

cc. 150

Denunce degli infortuni occorsi al personale. Sono presenti: le comunicazioni e la denuncia dell'avvenuto infortunio all'Inail con allegati i certificati medici e la liquidazione della somma spettante per l'infortunio.

Scaffale 5 - Casella 36 (1954)

1 fascicolo

b. 32

1

1954

Acquisto coperte

cc. 65

Documentazione concernente l'acquisto di coperte. Sono presenti: le offerte e i preventivi delle ditte, l'aggiudicazione per la fornitura, le licitazioni private e le delibere del Consiglio di amministrazione per i pagamenti.

Categoria 7 (1920 - 1960)

15 buste

Carteggi relativi agli affari diversi dei folli. È compresa documentazione relativa alle spese sostenute dalle province per il mantenimento dei ricoverati, le spese per il trasferimento e il rimpatrio all'atto delle dimissioni, i lavori svolti nella colonia agricola, il compenso corrisposto ai folli lavoratori nonché le notizie statistiche.

Scaffale 7 - Casella 1 (1921 - 1959)

2 fascicoli

b. 1

1 1921 - 1930

Relazioni Statistiche. Vol. 1

cc. 23

Relazioni statistiche presentate dal Regio Commissario del manicomio. Sono presenti: i rapporti inviati al Ministero dell'Interno, due relazioni statistiche del 1922 e 1929.

2 1936 - 1959

Movimento folli 1936 - 1959

cc. 406

Movimento mensile dei ricoverati nell'ospedale. Sono presenti: prospetti mensili del movimento statistico dei ricoverati, le finche dei moduli statistici indicano: il numero dei presenti, degli ammessi e dei dimessi divisi in uscite e morti, il totale con la differenza tra gli uomini e le donne e il numero dei presenti effettivi ogni fine mese, divisi tra le province consorziate.

Scaffale 7 - Casella 2 (1927 - 1959)

2 fascicoli

b. 2

1 1927 - 1929

Profilassi delle malattie mentali. Vol. 1

cc. 18

Disposizioni per l'istituzione di un ambulatorio gratuito per la profilassi delle malattie mentali. Sono presenti: le delibere del Consiglio di amministrazione, una circolare e un manifesto dell'anno 1927 dal titolo "Dispensario della profilassi delle malattie mentali".

2 1924 - 1959

Folli corrispondenza generale. Vol. 1

cc. 350

Notizie sui malati ricoverati relative alle ammissioni, all'aumento della mortalità, alle spese effettuate per le gite dei malati e all'andamento del manicomio. Sono presenti: i verbali e le delibere del Consiglio di amministrazione, la comunicazione alla Prefettura di Salerno.

Scaffale 7 - Casella 4 (1922 - 1939)

1 fascicolo

b. 3

1 1922 - 1939

Sfollamento del manicomio. Vol. 1°

cc. 49

Relazioni presentate dalla Commissione governativa di vigilanza relative all'insufficienza dei locali rispetto al numero dei ricoverati. Sono presenti: i verbali del Consiglio di amministrazione, le delibere per lo sfollamento dei folli nelle varie province consorziate.

Scaffale 7 - Casella 5 (1917 - 1943)

2 fascicoli

b. 4

1 1917 - 1943

Valori ed oggetti dei ricoverati. Vol. 1°

cc. 217

Documentazione concernente gli oggetti di valore degli ammalati deceduti e dimessi dall'ospedale. Sono presenti: i verbali di consegna dei libretti postali e degli oggetti di valore depositati dai ricoverati, gli elenchi dei ricoverati, che hanno somme depositate su un conto corrente, le delibere del Consiglio di amministrazione per l'acquisto di una cassaforte, i preventivi delle ditte interpellate, l'inventario degli oggetti di valore dei ricoverati, depositati presso l'economato.

2 1934 - 1940

Somme introitate per il rilascio di certificati di vita. Vol. 1°

cc. 43

Rendiconti delle somme percepite per il rilascio di certificati di esistenza in vita dei ricoverati, che godono di una pensione. Sono presenti: gli elenchi dei ricoverati pensionati e i registri dei pagamenti, le cui finche indicano il numero d'ordine, il cognome e il nome del pensionato, la pensione annua, la tipologia del modulo, la quota versata, la destinazione del certificato e le annotazioni.

Scaffale 7 - Casella 6 (1927 - 1951)

6 fascicoli

b. 5

1

1927 - 1931

Colonia Agricola - Affari Generali. Vol. 1°

cc. 54

Atti relativi alla gestione economica della colonia agricola. Sono presenti: i verbali e le delibere del Consiglio, i verbali di vendita, i rendiconti, i preventivi di spese delle ditte fornitrici, un bollettario per l'acquisto di generi diversi, una planimetria e due piani parcellari per l'ampliamento del manicomio, una relazione del dirigente della colonia, le delibere del Consiglio di amministrazione per il pagamento delle fatture alle ditte fornitrici.

2

1932 - 1937

Colonia agricola - Affari Generali. Vol. 2°

cc. 267

Documentazione concernente la gestione economica della colonia agricola. Sono presenti: i verbali delle delibere del Consiglio di amministrazione dell'ospedale, i cataloghi, i preventivi di spesa e le fatture delle ditte fornitrici, bilanci della colonia fino all'anno 1936 e la planimetria di un terreno confinante con l'ospedale.

3

1938 - 1948

Colonia Agricola. Locazione fondo e casa - Vendita terreno. Vol. 3

cc. 307

Atti relativi alla gestione economica della colonia agricola. Sono presenti: delibere del Consiglio di amministrazione per la liquidazione delle spese per la fornitura di concimi chimici, per la locazione della casa, cartelle dei pagamenti, copia del contratto di vendita del fondo Capaldo, preventivi delle ditte fornitrici, verbali di vendita, perizie e planimetrie per l'accertamento dei confini della colonia agricola e relazioni.

b. 6

4

1928 - 1947

Mercede ai folli lavoratori. Vol. 1°

cc. 231

Compensi mensili corrisposti ai folli lavoratori. Sono presenti: i verbali e le delibere del Consiglio di amministrazione relativi all'assegnazione dei folli ad una specifica categoria lavorativa, le tabelle riassuntive dei compensi corrisposti.

5

1948 - 1956

Mercede ai folli lavoratori. Vol. 2°

cc. 178

Compensi mensili corrisposti ai folli lavoratori. Sono presenti: i verbali e le delibere del Consiglio di amministrazione relativi all'assegnazione dei folli ad una specifica categoria lavorativa, le tabelle riassuntive dei compensi corrisposti.

6

1931 - 1951

Servizio conto privato dei folli. Vol. 1°

cc. 154

Documentazione concernente l'ammontare delle somme possedute in deposito dai ricoverati e consegnate all'economista dell'ospedale. Sono presenti: i verbali e le delibere del Consiglio di amministrazione, estratti conto, tre libretti di assegni, le quietanze della filiale del Banco di Napoli in Nocera Inferiore e le relative lettere di accreditamento.

Scaffale 7 - Casella 7 (1920 - 1931)

1 fascicolo

b. 7

1

1920 - 1931

Spedalità folli criminali. Vol. 1°

cc. 105

Rimborsi effettuati dallo Stato per il mantenimento dei folli criminali. Sono presenti: le circolari relative alle norme sulla contabilità delle spese per il mantenimento dei detenuti manicomiali, gli statini dei detenuti riconosciuti folli e dei detenuti inviati in manicomio per essere sottoposti a perizia psichiatrica; elenchi dei detenuti criminali e relativa contabilità dall'anno 1920 all'anno 1927.

Scaffale 7 - Casella 8 (1922 - 1948)

1 fascicolo

b. 8

1

1922 - 1948

Rimpatrio e trasferimento Folli - pratica generale. Vol. 1°

cc. 212

Spese sostenute dall'ospedale per il rimpatrio ed il trasferimento dei folli in altri manicomi e in manicomi criminali. Sono presenti: i verbali e le delibere del Consiglio di amministrazione, i prospetti delle spese sostenute, i rendiconti e le bollette di liquidazione.

Scaffale 7 - Casella 10 (1920 - 1948)

3 fascicoli

b. 9

1

1920 - 1947

Contributi delle province consorziate - Affari generali

cc. 150

Contributi versati dalle province consorziate al manicomio negli anni dal 1920 al 1947 e le relazioni della contabilità degli interessi passivi dell'amministrazione provinciale di Campobasso, di Cosenza, di Foggia e di Salerno. Sono presenti: i verbali e le delibere del Consiglio di amministrazione, un opuscolo a stampa dello Statuto del Consorzio approvato il 4 aprile 1928.

2

1935 - 1945

Folli a carico della provincia di Benevento. Vol. 1°

cc. 405

Documentazione concernente il ricovero dei malati della provincia di Benevento. Sono presenti: i verbali e le delibere del Consiglio di amministrazione dell'ospedale, relazioni, elenchi degli oggetti, fardelli e somme depositate dai ricoverati della provincia di Benevento, copia autentica dell'atto stipulato per il ricovero dei folli nell'ospedale, lo schema di contratto di convenzione stipulato dall'amministrazione provinciale di Benevento, richieste di rimborso delle spese sostenute.

3

1946 - 1948

Folli a carico della Provincia di Benevento. Vol. 2°

cc. 305

Documentazione relativa alle spese sostenute dall'ospedale per il mantenimento dei folli della provincia di Benevento. Sono presenti: la copia dello Statuto del Consorzio, uno schema del contratto, la delibera di approvazione dell'amministrazione dell'ospedale su proposte fatte dall'Amministrazione provinciale di Benevento, due copie dattiloscritte della convenzione con la provincia di Benevento per il mantenimento e il ricovero dei folli della stessa provincia.

Scaffale 7 - Casella 11 (1920 - 1960)

4 fascicoli

b. 10

1

1920 - 1945

Campobasso. Contributo provinciale

cc. 350

Contributi versati da Campobasso al manicomio per il mantenimento dei propri folli e le spese per il rimpatrio. Sono presenti: le raccomandate di trasmissione del vaglia bimestrale, i bilanci di previsione e le relative variazioni, i conti consuntivi, lo statuto del consorzio e i danni di guerra subiti dall'ospedale.

2

1946 - 1960

Campobasso - Contributo Provinciale. Vol. 2°

cc. 121

Contributi versati per i folli della stessa provincia ricoverati nel manicomio. Sono presenti: lettere di avvenuto pagamento dall'anno 1946 all'anno 1957.

3

1919 - 1948

Cosenza. Contributo provinciale

cc. 340

Contributi versati dalla Provincia di Cosenza al manicomio per il mantenimento dei propri folli. Sono presenti: le raccomandate di trasmissione del vaglia bimestrale, l'elenco dei ricoverati appartenenti alla provincia di Cosenza, i bilanci di previsione e le relative variazioni, i conti consuntivi, la transazione delle province con gli eredi Ricco e i danni di guerra subiti dall'ospedale.

4

1949 - 1960

Cosenza - Contributo Provinciale. Vol. 2°

cc. 186

Contributi versati per i folli della stessa provincia ricoverati nel manicomio. Sono presenti: lettere di avvenuto pagamento dall'anno 1949 all'anno 1960.

Scaffale 7 - Casella 12 (1920 - 1960)

2 fascicoli

b. 11

1

1920 - 1945

Foggia. Contributo provinciale

cc. 350

Contributi della provincia di Foggia per il mantenimento dei folli negli anni dal 1920 al 1945.

2

1920 - 1960

Salerno - Contributo provinciale

cc. 230

Contributi della provincia di Salerno per il mantenimento dei folli negli anni dal 1920 al 1960.

Scaffale 7 - Casella 13 (1921 - 1958)

6 fascicoli

b. 12

1

1921 - 1958

Folli a carico di altre Province e di altri enti - Folli di nazionalità estera. Vol. 1°

cc. 198

Spese per la degenza dei folli provenienti dalle province non consorziate. Sono presenti: delibere del Consiglio di amministrazione del manicomio circa le spese per la degenza dei folli appartenenti a province fuori consorzio.

2

1922 - 1926

Manicomio di Nocera Inferiore. Ricovero folli della provincia di Napoli

cc. 130

Documentazione concernente il trasferimento di folli della Deputazione provinciale di Napoli al manicomio di Nocera Inferiore. Sono presenti: il censimento del numero dei folli presenti dal 1923 al 1926.

3

1924 - 1934

Udine spedità folle R. W. da Sacile (Udine). Vol. 1°

cc. 211

Conti delle spese sostenute dall'ospedale per il mantenimento della folle W. R. di Udine dall'anno 1924 all'anno 1934. Sono presenti: lo stato nominativo dei folli appartenenti alla provincia di Udine e distinte di pagamento della Cassa di Risparmio di Udine.

4

1929

Matera ricovero dei folli di quella provincia nel manicomio di Nocera. Vol. 1°

cc. 3

Richieste di informazioni da parte dell'amministrazione provinciale di Matera al manicomio di Nocera circa le spese da sostenere per eventuali ricoveri dei folli della stessa provincia ammessi nel manicomio.

5

1944 - 1945

Probabile trasferimento folli dell'Amministrazione provinciale di Potenza in quest'ospedale psichiatrico

cc. 33

Richieste di informazioni da parte della provincia di Potenza circa l'ammissione di ricoverati della stessa provincia e le spese per il loro mantenimento. Sono presenti: relazioni e schemi di convenzione.

6

1946

Folli a carico della provincia di Caserta. Vol. 1°

cc. 9

Spese sostenute dall'ospedale per il mantenimento dei ricoverati della provincia di Caserta. Sono presenti: le note delle spese.

Scaffale 7 - Casella 14 (1921 - 1946)

4 fascicoli

b. 13**1**

1921 - 1934

Folli a carico della Provincia di Salerno - Corrispondenza Generale. Vol. 1°

cc. 46

Richieste di informazioni da parte dell'Amministrazione Provinciale di Salerno circa le spese sostenute per il mantenimento dei folli della stessa provincia ricoverati nel manicomio. È presente un prospetto dei versamenti eseguiti dalla Provincia di Salerno durante gli anni 1921-1922.

2

1922 - 1941

Folli a carico della Provincia di Campobasso - Corrispondenza Generale. Vol. 1°

cc. 10

Richieste di informazioni da parte dell'Amministrazione provinciale di Campobasso circa le spese sostenute per il mantenimento dei folli della stessa provincia ricoverati nel manicomio. Sono presenti: una circolare dell'ospedale relativa all'ammissione e dimissione dei folli, telegrammi e un prospetto dei versamenti eseguiti dalla Provincia di Campobasso durante gli anni 1921-1922.

3

1923 - 1941

Folli a carico della Provincia di Foggia. Corrispondenza Generale. Vol. 1°

cc. 27

Richieste di informazioni da parte dell'Amministrazione provinciale di Capitanata al manicomio di Nocera circa l'ammissione ed il trasferimento dei folli della stessa provincia ricoverati o da ricoverarsi con le spese sostenute. È presente, il prospetto dei versamenti eseguiti dalla provincia di Foggia durante gli anni 1921-1922.

4

1923 - 1946

Folli a carico della Provincia di Cosenza - Corrispondenza Generale. Vol. 1°

cc. 38

Richieste di informazioni da parte dell'Amministrazione provinciale di Cosenza circa le spese sostenute per il mantenimento dei folli della stessa provincia ricoverati nel manicomio. Sono presenti: i movimenti statistici dei folli, un elenco delle spese di ospedalità ed il prospetto dei versamenti eseguiti dalla Provincia di Cosenza durante gli anni 1921-1922.

Scaffale 7 - Casella 47 (1921)

1 fascicolo

b. 14

1

1921

Manicomio di Nocera Inferiore. Separazione di folli della provincia di Avellino

cc. 100

Documentazione concernente il distacco della provincia di Avellino dal consorzio interprovinciale di Nocera Inferiore. Sono presenti: la delibera del Consiglio provinciale di Avellino per il trasferimento dei propri folli al manicomio di Aversa. La documentazione con le motivazioni del distacco e l'elenco dei ricoverati della provincia di Avellino.

Scaffale 7 - Casella 48 (1920 - 1923)

2 fascicoli

b. 15

1

1920 - 1923

Avellino ospedalità folli. Vol. 1°

cc. 60

Richieste di rimborso delle somme versate dall'ospedale per il mantenimento dei folli della Provincia di Avellino e per la gestione straordinaria del manicomio.

2

1922 - 1923

Avellino - Contributi arretrati per il mantenimento folli. Vol. 1°

cc. 64

Somme anticipate dal manicomio di Nocera per il mantenimento dei folli della provincia di Avellino. Sono presenti: relazioni, il bilancio preventivo dell'anno 1922, un elenco relativo al movimento dei folli dal 1 al 25 luglio 1922 ed un prospetto dei versamenti eseguiti dalla Provincia di Avellino durante gli anni 1921-1922.

2 - Carteggio non classificato (1882 - 1998)

408 buste + 41.914 fascicoli dei ricoverati

Serie - Regolamenti (1886 - 1916)

1 busta

La documentazione raccolta in questa serie è relativa alla formulazione e approvazione dei Regolamenti Interni. Sono presenti: opuscoli a stampa.

6 fascicoli

b. 1

1

1886

Regolamento organico

cc. 7

Opuscolo a stampa relativo al Regolamento organico del manicomio interprovinciale di Nocera Inferiore.

2

16 mag. 1888

Regolamento organico 16 maggio 1888

cc. 8

Documentazione relativa al Regolamento organico del manicomio interprovinciale di Nocera Inferiore e ai rapporti con l'amministrazione del Consorzio.

È presente un opuscolo a stampa del Regolamento organico e un telegramma indirizzato al presidente del Consiglio di amministrazione del manicomio.

3

1888 - 1901

Regolamento interno di servizio del 23 novembre 1893

cc. 120

Carteggio relativo all'approvazione del Regolamento interno di servizio del 23 novembre 1893 modificato con il successivo del 23 agosto 1898 per la parte concernente le ammissioni e dimissioni dei folli. Sono presenti: copie del regolamento a stampa.

4

23 nov. 1893 - 8 apr. 1902

Nuovo Regolamento Organico del 23 novembre 1893

cc. 75

Atti relativi al progetto del nuovo regolamento. Sono presenti: lettere di comunicazione delle modifiche al regolamento inviate al presidente del Consiglio di amministrazione, le delibere del Consiglio per l'approvazione del nuovo regolamento.

5

25 ago. 1904 - 1 apr. 1908

Riforma del Regolamento 5 marzo 1905 n. 158 sui manicomi e sugli alienati. Voto a S. E. il Ministro dell'Interno

cc. 8

Documentazione concernente le riforme sui manicomi e sugli alienati. Sono presenti: una comunicazione dell'amministrazione provinciale di Salerno, una lettera di approvazione della prefettura di Salerno.

È presente un opuscolo a stampa della raccolta delle leggi, decreti e regolamenti per il nuovo regolamento.

6

21 ago. 1906 - 26 ott. 1916

Regolamento speciale per Manicomio V. E. II di Nocera Inferiore (art. 5 della Legge 14 febbraio 1904 n. 36, e 10 del Regolamento relativo

cc. 40

Documentazione concernente il nuovo Regolamento speciale per il manicomio. Sono presenti: la convocazione del Consiglio di amministrazione, il progetto del nuovo regolamento, una lettera del professore Michele Pietravalle, una lettera dell'avvocato Nicola Sessa, un verbale dell'assemblea generale, una relazione della Commissione governativa di vigilanza sui manicomi e sugli alienati.

Serie - Consiglio di amministrazione (1884 - 1920)

2 buste

Il Consiglio di amministrazione era l'organo cui era conferita statutariamente la suprema direzione del manicomio interprovinciale. Ad esso era demandata l'esecuzione del contratto contenuto nell'istrumento fondativo del 1884, il dialogo costante con l'Assemblea generale e le singole province del Consorzio in merito all'andamento degli affari dell'istituto, la nomina del personale medico-sanitario, la revisione annuale degli inventari, la formazione del bilancio.

Sottoserie - Convocazioni (1884 - 1920)

3 fascicoli

b. 1

1

1884 - 1888

Convocazione del Consiglio di amministrazione del suddetto manicomio. Membri Consorziali

cc. 95

Convocazione del Consiglio di amministrazione del manicomio dai membri del Consorzio. Sono presenti: lettere e telegrammi di convocazione, l'ordine del giorno e le comunicazioni di mancata partecipazione.

2

1890 - 1907

Convocazione del Consiglio Amministrativo del Consorzio. Membri di ciascuna Provincia consorte

cc. 140

Convocazione del Consiglio di amministrazione. Sono presenti: l'elenco dei componenti del Consiglio amministrativo del consorzio e le disposizioni del presidente sugli argomenti da trattare durante le sedute.

3 1908 - 1920

Convocazione del Consiglio Amministrativo del Consorzio. Membri di ciascuna Provincia consorte

cc. 100

Convocazione del Consiglio di amministrazione. È presente il verbale della seduta del 31 dicembre 1913 con la relazione della Commissione di vigilanza sui manicomi e la relazione statistica e morale del direttore medico del manicomio.

Sottoserie - Verbali (1884 - 1937)

5 fascicoli

b. 2

1 1884 - 1887

Verbali delle tornate del Consiglio di amministrazione del Consorzio

cc. 31

Verbali e delibere del Consiglio di amministrazione. Sono presenti: le delibere delle tornate del Consiglio di amministrazione delle sedute del 14 e 16 dicembre 1886 e il relativo progetto di *Regolamento Organico per il Manicomio Interprovinciale* e il rapporto della commissione d'inchiesta.

2 1888 - 1908

Verbali delle tornate del Consiglio di amministrazione del Consorzio

cc. 310

Verbali e delibere del Consiglio di amministrazione. Sono presenti: il verbale del 26 ottobre 1894, la relazione del direttore medico, la relazione dell'inchiesta fatta dalla provincia di Avellino, la lettera e la deliberazione della deputazione provinciale di Avellino, il verbale del 17 aprile 1896 con la relativa relazione del direttore medico sul movimento dell'infermeria e degli alienati, il verbale del 14 settembre 1899 con il regolamento relativo alla fornitura dei generi alimentari, il verbale dell'8 maggio 1905 con la relazione medica del movimento statistico dell'anno 1904 relativo al lavoro degli alienati e al movimento infermieri.

3 1903 - 1904

Proposta di succursale in Cava dei Tirreni e suo ordinamento

cc. 34

Delibere del Consiglio di amministrazione dell'ospedale per adibire un fabbricato situato in Cava dei Tirreni a succursale del manicomio centrale. Sono presenti: la copia del parere tecnico sul fabbricato di Cava dei Tirreni e le disposizioni circa il numero dei degenti da ricoverare nella succursale.

4 1908 - 1920

Verbali delle tornate del Consiglio di amministrazione

cc. 100

Verbali e delibere del Consiglio di amministrazione. Sono presenti: il verbale del 6 settembre 1908 con la relazione di D'Elia e quella di Testa, il rendiconto statistico per l'anno 1907. Nel verbale del 22 novembre 1908 è presente il conto consuntivo ed il progetto definitivo di ampliamento dell'ingegnere Ferraioli.

5 1937

Riunione straordinaria dei Presidi

cc. 9

Verbale del Consiglio di amministrazione relativa alla seduta straordinaria dei Presidi indetta il 26 novembre 1937 sull'andamento di alcuni servizi ospedalieri.

Serie - Assemblea generale (1883 - 1921)

2 buste

L'Assemblea generale era composta dai delegati delle sei province consorziate. Ad essa spettava provvedere su tutte le materie non sottoposte per statuto alla competenza del

consiglio di amministrazione, del presidente, del consiglio ordinario e del direttore-medico.

Essa era ordinariamente convocata una volta all'anno nella stagione primaverile. Si riuniva straordinariamente su specifica richiesta del consiglio di amministrazione. Era necessaria la presenza di almeno quattro per renderne valide le sedute. I delegati, inoltre, duravano in carica per tre anni e potevano essere riconfermati allo scadere di ogni triennio.

Sottoserie - Convocazioni (1885 - 1921)

4 fascicoli

b. 1

1 1885 - 1889

Convocazione dell'assemblea generale consorziale. Membri consorziali

cc. 34

Convocazione dell'assemblea generale. Sono presenti: le lettere di convocazione e la risposta delle province consorziate.

2 1889 - 1907

Convocazione dell'assemblea generale consorziale. Membri di ciascuna Provincia consorti

cc. 200

Convocazione dell'assemblea generale. Sono presenti: la nomina dei componenti dell'assemblea generale e le disposizioni del presidente sulla convocazione del Consiglio di amministrazione.

3 1907 - 1919

Convocazione dell'assemblea generale consorziale. Membri di ciascuna Provincia consorti

cc. 130

Documentazione concernente la convocazione dell'Assemblea generale e del Consiglio di amministrazione. Sono presenti: la nomina dei componenti dell'assemblea generale e le disposizioni del presidente sulla convocazione del Consiglio di amministrazione.

4 1920 - 1921

Convocazione dell'assemblea generale consorziale. Membri di ciascuna Provincia consorti

cc. 4

Nomina dei componenti dell'assemblea consorziale.

Sottoserie - Verbali (1883 - 1920)

4 fascicoli

b. 2

1 1883 - 1888

Verbali delle tornate dell'assemblea consorziale

cc. 107

Verbali delle tornate dell'assemblea consorziale. Sono presenti: le deliberazioni del Consiglio di amministrazione, delle sedute del 4, 5, 6 febbraio 1884 con il relativo Statuto consorziale e il verbale del 17 e 18 dicembre 1887 con le statistiche della variazione degli alienati addetti alle lavorazioni.

2 1890 - 1905

Verbali delle tornate dell'Assemblea consorziale

cc. 124

Verbali e delibere delle tornate dell'assemblea consorziale. Sono presenti: il verbale del 17 agosto 1896, il verbale del 28 ottobre 1897 con la relazione del direttore medico relativa al movimento degli alienati e dell'infermeria, il verbale del 14 settembre 1899 con il regolamento della fornitura dei generi alimentari.

3 17 ago. 1920

Voto al Governo di un Regio Commissario

cc. 4

Verbale di delibera dell'assemblea generale dei rappresentanti delle sei province consorziate per la nomina di un Regio Commissario da inviare presso il manicomio.

4

1908 - 1920

Verbali delle tornate dell'Assemblea

cc. 100

Verbali e delibere delle tornate dell'assemblea consortile. Sono presenti: il verbale del 26 gennaio 1908 con il bilancio consorziale del triennio 1908-1910, la minuta dell'atto notarile di transazione tra le province consortili e i Concessionari del manicomio, le modifiche apportate al progetto Ferraioli. Nel verbale del 31 gennaio 1915 è presente la relazione della Commissione di vigilanza sui manicomi e la relazione statistica e morale del direttore del manicomio.

Serie - Commissione di vigilanza (1885 - 1919)

1 busta

La commissione di vigilanza non era un organo specificamente previsto negli atti giuridici fondativi del manicomio provinciale di Nocera Inferiore. Non era neppure un organo di natura consortile delle province interessate. Difatti ciascuna di esse aveva il potere di nominarne una, in accordo con la prefettura provinciale di riferimento, per il controllo sulla regolarità della gestione dell'istituto per gli affari di competenza.

9 fascicoli

b. 1**1**

1885 - 1892

Comitato di sorveglianza allo stabilimento (art. 6 del regolamento organico)

cc. 11

Creazione di un Comitato di sorveglianza con il potere di controllo permanente e sorveglianza sul manicomio. Sono presenti: le lettere del Consiglio di amministrazione relative all'incarico di sorveglianza.

2

1886 - 1889

Ispezione allo stabilimento (art. 1 lettera c, del regolamento organico)

cc. 13

Richiesta presentata dalla vedova Ricco al presidente del Consiglio della provincia di Salerno per effettuare le ispezioni al manicomio di Nocera, come previsto dal contratto di concessione tra le province e il dott. Ricco.

3

1897 - 1909

Vigilanza igienico - sanitaria sul Manicomio Interprovinciale V. E. II. Vol 1

cc. 189

Affidamento dell'incarico di sorveglianza del manicomio al dottore Michele Pietravalle, delegato della provincia di Campobasso. Sono presenti: la lettera di incarico, le inchieste svolte sulla fornitura alimentare e sul servizio sanitario, relazioni sulle ispezioni alla sede centrale e alle succursali e i verbali del Consiglio di amministrazione sull'andamento dei servizi offerti dall'ospedale.

4

1905

Commissione di vigilanza sul manicomio interprovinciale nominato dalla provincia di Avellino

cc. 5

Documentazione concernente la nomina da parte della provincia di Avellino di una Commissione di vigilanza sul manicomio. Sono presenti: una lettera dell'ufficio della direzione medica sul nuovo regolamento e una lettera di comunicazione della prefettura di Salerno.

5

1909 - 1915

Servizio di ispezione sul manicomio Interprovinciale V. E. II. Vol. 2

cc. 164

Definizione dei turni per le ispezioni al manicomio centrale e sue succursali dall'anno 1909 al 1915. Sono presenti: i verbali delle delibere del Consiglio di amministrazione a corredo dei verbali di riepilogo dei conti consuntivi per gli anni dal 1908 al 1916.

6

1910

Manicomio Interprovinciale V. E. II. Rilievi della Commissione di Vigilanza sul servizio alimentare dei folli

cc. 14

Documentazione concernente i rilievi della Commissione di vigilanza sul servizio alimentare. Sono presenti: una lettera della prefettura di Salerno al direttore del manicomio, contenente gli esiti dei rilievi fatti dalla suddetta Commissione, le lettere del Consiglio di amministrazione e dell'ufficio della direzione medica.

7

1910 - 1915

Commissione governativa di Vigilanza sui Manicomi (art. della legge 14 febbraio 1904 n. 36). Costituzioni - Relazioni

cc. 73

Documentazione concernente la costituzione e le relazioni della Commissione governativa di vigilanza sui manicomi. Sono presenti: le lettere di nomina dei componenti della suddetta Commissione da parte della prefettura di Salerno, le relazioni della Commissione, i verbali del Consiglio di amministrazione relativi alle sedute del 13 aprile 1913 e del 31 gennaio 1915, una relazione della Commissione governativa di vigilanza, una relazione statistica e morale del direttore medico del manicomio per l'anno 1914.

8

1915

Manicomio Interprovinciale V. E. II in Nocera Inferiore. Prelievi della Commissione Governativa di Vigilanza in ordine al personale sanitario e disciplinare

cc. 24

Documentazione concernente i rilievi della Commissione governativa di vigilanza relativi al personale sanitario e disciplinare. Sono presenti: un verbale dell'assemblea generale della seduta del 31 gennaio 1915, una relazione della Commissione di vigilanza, una relazione statistica e morale del direttore medico del manicomio per l'anno 1914, le lettere di risposta del Consiglio di amministrazione.

9

1915 - 1919

Servizio d'ispezione consorziali sul manicomio Interprovinciale V. E. II

cc. 67

Definizione dei turni per le ispezioni al manicomio centrale e sue succursali dall'anno 1915 al 1919. Sono presenti: un verbale dell'assemblea generale del Consorzio del 1915 e una relazione statistica e morale del dottore Ventra.

Serie - Gestione Ricco-Nicotera (1884 - 1919)

2 buste

La documentazione afferisce al periodo in cui la concessione passò alla vedova Ricco-Nicotera. Sono contenuti tutti i documenti relativi alle vicende che videro il passaggio di gestione e concessione dell'istituto con i relativi poteri di amministrazione corrente.

26 fascicoli

b. 1

1

1884

Pagamento di spese ed onorari al notaio Magno Cavallo per la stipula dei contratti di concessione 6 febbraio 1884

cc. 12

Richiesta del rimborso delle spese, presentata dal notaio Magno Cavallo, per la stipula del contratto di concessione. È presente la specifica delle spese sostenute.

2

1884 - 1886

Atto di delegazione del Concessionario prof. Ricco a favore dell'ingegnere Franchini

cc. 36

Atto di delega per il pagamento delle rette dei folli del professore Ricco a favore dell'ingegnere Franchini. Sono presenti: l'atto di delegazione e sottomissione a favore dell'ingegnere Franchini, la cessione di crediti allo stesso e l'estratto delle deliberazioni del 18 aprile e del 14 giugno 1884.

3

1885 - 1895

Decorrenza del decennio, agli effetti dell'art. 10 del contratto di concessione

cc.

Documentazione concernente la data dalla quale doveva decorrere la diminuzione della retta per il mantenimento dei folli, ai sensi dell'art. 10 del contratto di concessione.

- 4** 1887 - 1888
Delegazione della vedova Ricco in favore di suo fratello on. Barone Nicotera
cc. 3
Lettere di delega, una del 15 dicembre 1887, una del 4 maggio 1888 e una del 1° dicembre 1888, della vedova Ricco al fratello barone Nicotera per delegarlo a presiedere al Consiglio di amministrazione, essendo la stessa impossibilitata a farlo.
- 5** 1890 - 1904
Contratto di concessione del manicomio. Richiesta di copie e ristampa
cc. 10
Contratto di concessione del manicomio e richiesta di copie e ristampa del suddetto contratto.
- 6** 1891 - 1919
Ufficio di presidenza del Consorzio
cc. 6
Nomine e incarichi per l'ufficio di presidenza del Consorzio. Sono presenti: lettere di congratulazioni, di ringraziamenti e una relazione del 1895 sulla gestione del Consorzio.
- 7** 1893
Mandato ad negoziare
cc. 6
Mandato *ad negotia* rogato dal notaio Petrosini Matteo di Nocera Inferiore per la nomina ad amministratrice generale della signora Maria Nicotera, vedova di Ricco. È presente la copia originale dell'atto.
- 8** 1893
Istrumento di quietanza notificato dall'On. barone Nicotera
cc. 10.
Atto di delega della concessione del manicomio fatta al barone Nicotera dalla vedova Ricco. Sono presenti: le copie dell'atto presentate alla deputazione provinciale.
- 9** 1894
Giudizio istituito dalla Concessionaria del Manicomio contro la Provincia di Avellino a causa del ritiro di taluni folli dallo Stabilimento
cc. 2
Provvedimento inviato dall'amministrazione provinciale al presidente del Consorzio del manicomio relativa al ritiro da parte della provincia di Avellino di taluni folli per trasferirli.
- 10** 1895
Relazione della Commissione Peritale incaricata di dichiarare l'idoneità del Manicomio Consortile V. E. II
cc. 22
Relazione a stampa presentata dall'ingegnere De Seta al Consiglio di amministrazione relativa alla perizia sulla condizione igienico - tecnica e architettonica del nuovo manicomio.
- 11** 1895
Atto di messa in mora contro la concessione del manicomio
cc. 12
Richieste da parte del Consiglio di amministrazione dell'ospedale all'avvocato Stanislao Boni dell'atto di messa in mora alla concessione.
- b. 2**
12 14 dic. 1903
Mandato di procura, per parte della concessione del manicomio, in favore dell'avv. Com. Salvatore Fusco
cc. 2
Mandato di procura della concessione del manicomio in favore dell'avvocato Salvatore Fusco.
- 13** 1903 - 1904

Mozione della Deputazione Provinciale di Salerno, in ordine alla deficienza dei locali del manicomio

cc. 7

Mozione presentata dalla Deputazione provinciale di Salerno al presidente del Consiglio del manicomio sulla deficienza dei locali del manicomio di Nocera

14 1903 - 1906

Citazione dell'Avvocato Cavaliere Bassi, circa il compenso dovutogli per la difesa del Consorzio in 1° grado di giurisdizione

cc. 49

Citazione presentata dall'avvocato Bassi per il rimborso delle spese di giudizio per la difesa del Consorzio nella causa contro i concessionari. Sono presenti: la specifica della spesa effettuate, lettere e telegrammi.

15 11 apr. 1904

Procura degli eredi Ricco in favore dell'avv. Comm. Fusco e dell'avv. Cav. Minervini, perché vengano da loro rappresentati, insieme o separatamente, nelle riunioni del Consiglio di amministrazione

cc. 4

Lettera di procura degli eredi Ricco in favore degli avvocati Fusco e Minervini per rappresentarli nella riunione del Consiglio di amministrazione.

16 1924

Relazione del medico provinciale di Salerno Dottor Fiore sul Manicomio V. E. II di Nocera Inferiore

cc. 27

Richieste di informazioni presentate dalla province consorziate sulla relazione del medico provinciale di Salerno, dottore Cesare Fiore. Sono presenti: lettere e una relazione sul miglioramento e sulla gestione del manicomio.

17 1904

Voto della Provincia di Foggia, circa lo stato del manicomio Interprovinciale

cc. 1

Voto espresso dal Consiglio provinciale di Capitanata sui provvedimenti da prendere per l'andamento dell'ospedale.

18 1905 - 1910

Giudizio istituito dalla Concessionaria. Conto generale di spese ed onorari. Vol 1°

cc. 65

Richieste presentate dagli avvocati per il rimborso delle spese e degli onorari. Sono presenti: le specifiche delle spese sostenute per la difesa delle province consorziate nel giudizio contro il concessionario del manicomio.

19 21 maggio 1906

Procura del 21 maggio 1906 fatta dalla signora Maria Nicotera, vedova Ricco, in favore dell'on. Comm. Tommaso Testa, per essere da costui rappresentata nella riunione del Consiglio Amministrazione

cc. 3

Procura notarile fatto dalla signora Maria Nicotera per farsi rappresentare dall'avvocato Tommaso Testa nella riunione del Consiglio di amministrazione.

20 1906 - 1919

Lamenti della Concessionaria, circa il ritardo per il pagamento dell'ammontare delle contabilità bimestrali delle rette di mantenimento dei folli poveri, appartenenti alle provincie consorte

cc. 18

Lamentelle della concessionaria presentate al Presidente del Consorzio per i ritardi nei pagamenti delle spese di mantenimento dei folli appartenenti alle consorziate.

21 10 giugno 1907

Procura speciale degli eredi Ricco in favore dell'on. Senatore Arcoleo e cav. Minervini

cc. 3

Atto notarile di procura degli eredi Ricco in favore del senatore Giorgio Arcoleo e del cavaliere Ascanio Minervini come rappresentanti nel Consiglio di amministrazione.

22

1908

Richiesta da parte della Commissione d'inchiesta sull'amministrazione provinciale di Salerno

cc. 3

Richiesta di informazioni presentata dall'ispettore generale del Ministero dell'Interno sulla visita e sul relativo esame delle contabilità effettuate dalla commissione d'inchiesta.

23

1914 - 1915

Atto protestativo intimato dalla concessionaria contro la provincia di Bari

cc. 4

Proposta della Deputazione di Terra di Bari circa il recesso dal consorzio.

24

1915 - 1919

Giudizii istituiti dalla Concessione per aumento della retta contrattuale di mantenimento dei folli

cc. 115

Documentazione concernente i giudizi istituiti dalla concessione per la retta del mantenimento dei folli. Sono presenti: le citazione, i verbali della deputazione provinciale, i verbali dell'assemblea generale e gli atti giuridici relativi alla causa in corso. Sono presenti: un libretto a stampa del prospetto delle questioni e delle sentenze della II sezione della Corte di Appello di Napoli.

25

1918

Istanza della concessione a S. E. il Ministro degli Interni per rimborso, dalle Provincie consorti, dei disavanzi di gestione degli esercizi 1915-16-17 in virtù del D. L. 14 febbraio 1918 n. 277

cc. 18

Corrispondenza tra le province consorziate e il Ministro degli Interni sul ricorso presentato dai concessionari del manicomio, eredi di Federico Ricco per il rimborso dei disavanzi di gestione degli esercizi finanziari 1915-1917.

26

1918 - 1919

Esposto della concessione del manicomio di Nocera Inferiore a S. E. il Ministro dell'Interno inteso a promuovere sanzioni esplicative del decreto 20 giugno 1915 n. 157

cc. 24

Esposto degli eredi di Federico Ricco concessionari del manicomio presentato al ministero dell'Interno, per promuovere sanzioni esplicative ai sensi del decreto del 20 giugno 1915 n. 157 relativo all'aumento delle rette.

Serie - Gestione commissariale (1918 - 1922)

1 busta

Sotto questo titolo è raccolta tutta la documentazione riguardante il periodo di gestione commissariale del manicomio tra 1919 e 1924, l'inchiesta sulle cause della mortalità nel manicomio, nonché la controversia tra le province in merito alla rivendicazione su alcuni beni dell'istituto.

11 fascicoli

b. 1

1

1918 - 1919

Relazione del medico provinciale di Salerno circa l'aumentata mortalità dei ricoverati

cc. 15

Relazione del medico provinciale sulle cause determinanti l'aumento della mortalità dei ricoverati. Sono presenti: tabelle statistiche in cui sono indicate, in riferimento alle patologie, le quantità e qualità degli alimenti ed i relativi valori nutritivi ed energetici, assunti dai ricoverati in base alle diete prescritte dal personale medico dall'anno 1916 al 1918.

- 2** 1919
Manicomio interprovinciale V. E. II di Nocera Inferiore. Mozione della provincia di Bari circa le controversie pendenti con la concessione
 cc. 2
 Mozione della provincia di Bari circa le controversie pendenti con la ditta concessionaria.
- 3** 1919
Manicomio Interprovinciale V. E. II in Nocera Inferiore. Nomina di Commissari Prefettizi
 cc. 11
 Copie dei decreti di nomina dei commissari prefettizi per l'amministrazione provvisoria dell'Istituto, per la regolarizzazione dei rapporti e la soluzione della vertenza tra le province consorziate e le concessionarie.
- 4** 1919 - 1920
Gestione manicomiale durante il Commissario Prefettizio
 cc. 5
 Richiesta di informazioni sulla gestione economica del manicomio durante il commissariamento.
- 5** 1919 - 1920
Per la gestione diretta
 cc. 17
 Documentazione concernente la corrispondenza tra le province consorziate ed il presidente del Consorzio sulla gestione diretta da parte delle province consorziate in occasione della controversia con le concessionarie del manicomio.
- 6** 1920
Transazione Provinciale Consorziate ditta Ricco - Nicotera
 cc. 3
 Transazione tra le province consorziate e la ditta Ricco-Nicotera, concessionaria del manicomio, sul mantenimento dei folli.
- 7** 1920
Nomina di Regio Commissario
 cc. 5
 Decreto di nomina del Regio Commissario, Nicola De Bernardis, con la relativa specifica dei compiti.
- 8** 24 sett. 1920
Manicomio Interprovinciale V. E. II circa i pagamenti dovuti alla concessione, in seguito alla transazione concordata a Roma
 cc. 1
 Lettera di convocazione della riunione dei rappresentanti delle province del Consorzio per l'esecuzione della concessione del 19 agosto 1920.
- 9** 1921
Circa il funzionamento del Manicomio Interprovinciale in seguito alla transazione con la Concessione
 cc. 9
 Documentazione concernente le convocazioni dei presidenti delle Deputazioni provinciali per la seduta del 2 ottobre 1921 circa il funzionamento del manicomio a seguito della transazione concordata con la ditta concessionaria.
- 10** 1922
Inchiesta deliberata dal Consiglio Provinciale di Salerno
 cc. 4.
 Relazione del direttore del manicomio circa l'inchiesta sul manicomio deliberata dal Consiglio provinciale di Salerno.
- 11** s.d.

Memoria per le Amministrazioni Provinciali di Cosenza e Foggia contro le Amministrazioni Provinciali di Avellino e Bari

cc. 19

Memoriali a stampa per le amministrazioni provinciali di Cosenza e Foggia, convenute contro le amministrazioni provinciali di Avellino e Bari nella causa relativa alla pretesa rivendicazione dei beni adibiti all'uso del manicomio.

Serie - Personale (1886 - 1998)

302 buste

Per la descrizione si rimanda alle corrispondenti serie. Sono stati inseriti anche i fascicoli del personale, già ordinati dall'amministrazione in ordine alfabetico con la divisione tra il personale in servizio, quello trasferito, i dimessi e i deceduti.

Sottoserie - Fascicoli del personale (s.d.)

301 buste

Generale

257 buste

Fascicoli nominativi del personale in servizio presso il manicomio contenenti richieste di assunzione, documentazione personale, nomine in servizio, note di qualifica, documentazione varia relativa alla carriera professionale.

b. 1

Fascicoli del personale da Abate Anna a Acquaviva Vincenzo

b. 2

Fascicoli del personale da Adamiano Gerardo a Alfano Michele

b. 3

Fascicoli del personale da Alfano Rocco a Amato Carmela

b. 4

Fascicoli del personale da Amato Carolina a Amendola Albina

b. 5

Fascicoli del personale da Amendola Alfonso a Amendola Edgardo

b. 6

Fascicoli del personale da Amendola Giuseppe a Andia Albina

b. 7

Fascicoli del personale da Angiuoni Manlio a Angrisani Antonio

b. 8

Fascicoli del personale da Angrisani Gennaro a Angrisani Giuseppe

b. 9

Fascicoli del personale da Angrisani Matteo a Apicella Alfonso

b. 10

Fascicoli del personale da Apicella Lucia a Apicella Olimpia

b. 11

Fascicoli del personale da Apicella Raffaella a Arancio Antonia

b. 12

Fascicoli del personale da Astarita Annunziata a Attanasio Andrea

b. 13

Fascicoli del personale da Attanasio Francesco a Attianese Gerardo

b. 14

Fascicoli del personale da Attianese Giuseppe a Augusto Gennaro

b. 15

Fascicoli del personale da Augusto Pietro a Avellino Antonio

b. 16

Fascicoli del personale da Baldino Lidia a Barba Angela

b. 17

Fascicoli del personale da Barba Anna a Barba Maria

b. 18

Fascicoli del personale da Barbaro Maria a Baricone Francesco

b. 19

Fascicoli del personale da Baricone Giuseppe a Baselice Lucia

b. 20

Fascicoli del personale da Basilea Federico a Battipaglia Andrea

b. 21

Fascicoli del personale da Battipaglia Antonino a Battista Emilio

b. 22

Fascicoli del personale da Bela Muller a Bevilacqua Basilio

b. 23

Fascicoli del personale da Bevilacqua Carmela a Bisonti Teodosio

b. 24

Fascicoli del personale da Biunni Elia a Botta Sebastiano

b. 25

Fascicoli del personale da Bottiglieri Leonardo a Bruni Leonardo

b. 26

Fascicoli del personale da Bruni Matteo a Bruno Giuseppe

b. 27

Fascicoli del personale da Bruno Luca a Buccino Nicola

b. 28

Fascicoli del personale da Buffardi Filippo a Buonfiglio Carmela

b. 29

Fascicoli del personale da Buoninconti Luisa a Buscetta Pietro

b. 30

Fascicoli del personale da Cacciatore Angela a Calabrese Carmela

b. 31

Fascicoli del personale da Calabrese Francesco a Caliendo Rocco

b. 32

Fascicoli del personale da Califano Anna a Campitiello Francesco

b. 33

Fascicoli del personale da Canale Luigi a Candida Teresa

b. 34

Fascicoli del personale da Canger Giuseppe a Cannavacciuolo Raffaele

b. 35

Fascicoli del personale da Cannavale Filomena a Capuano Pietro

b. 36

Fascicoli del personale da Caravelli Domenico a Carbone Maria

b. 37

Fascicoli del personale da Carbone Nunziante a Cardarapoli Antonio

b. 38

Fascicoli del personale da Cardarapoli Olimpia a Capriero Gerardo

b. 39

Fascicoli del personale da Caruso Prisco a Casillo Nicola

b. 40

Fascicoli del personale da Caso Antonio a Caso Raffaella

b. 41

Fascicoli del personale da Caso Rita a Cavallaro Antonio

b. 42

Fascicoli del personale da Cavotta Maria a Cerulli Antonio

b. 43

Fascicoli del personale da Cesarano Pasquale a Chiarizia Mario

b. 44

Fascicoli del personale da Chierchia Immacolata a Ciaccia Antonio

b. 45

Fascicoli del personale da Cialdini Antonio a Cialdini Gennaro

b. 46

Fascicoli del personale da Ciancio Antonio a Cicalese Anna

b. 47

Fascicoli del personale da Cicalese Cosimo a Cicalese Margherita

b. 48

Fascicoli del personale da Cicalese Rosa a Cinesi Felicia

b. 49

Fascicoli del personale da Cioffi Maria a Citarella Eva

b. 50

Fascicoli del personale da Citarella Salvatore a Citarella Vincenzo

b. 51

Fascicoli del personale da Citro Antonia a Colasante Aniello

b. 52

Fascicoli del personale da Colasante Enea a Colasante Luisa

b. 53

Fascicoli del personale da Colavolpe Vincenzo a Confessore Nicola

b. 54

Fascicoli del personale da Conforti Alfredo a Coppola Antonietta

b. 55

Fascicoli del personale da Coppola Gaetano a Correale Raffaele

b. 56

Fascicoli del personale da Corvino Antonietta a Costabile Valentina

b. 57

Fascicoli del personale da Covello Francesco a Crupano Mario

b. 58

Fascicoli del personale da Cuccaro Teresa a Cutrano Luigi

b. 59

Fascicoli del personale da D'Acunzo Carmela a D'Aniello Antonio

b. 60

Fascicoli del personale da D'Alessandro Amelia a D'Alessandro Livia

b. 61

Fascicoli del personale da D'Alessandro Maria a D'Alessio Delio

b. 62

Fascicoli del personale da D'Alessio Lucia a D'Amico Tullia

b. 63

Fascicoli del personale da D'Amore Antonietta a D'Angelo Carmela

b. 64

Fascicoli del personale da D'Angelo Gerardo a D'Antonio Giuseppe

b. 65

Fascicoli del personale da D'Antuono Gioacchino a D'Antuono Michele

b. 66

Fascicoli del personale da D'Antuono Rosa a De Angelis Giuseppe

b. 67

Fascicoli del personale da De Angelis Pietro a De Falco Giovanni

b. 68

Fascicoli del personale da De Felice Raffaella a Delfino Giovanni

b. 69

Fascicoli del personale da Della Giudice Luigi a Della Giudice Paolo

b. 70

Fascicoli del personale da Della Porta Alfonso a Della Porta Filomena

b. 71

Fascicoli del personale da Della Porta Giovanni a Della Porta Iolanda

b. 72

Fascicoli del personale da Della Porta Mario a Della Porta Michele

b. 73

Fascicoli del personale da Della Porta Pietro a De Luca Giuseppe

b. 74

Fascicoli del personale da Del Mastro Eduardo a Del Pezzo Geltrude

b. 75

Fascicoli del personale da De Maio Attilio a De Maio Rita

b. 76

Fascicoli del personale da De Mele Vincenzo a De Paola Luciano

b. 77

Fascicoli del personale da De Prisco Giovanna a De Rosa Antonio

b. 78

Fascicoli del personale da Desiderio Gerardo a De Simone Orlando

b. 79

Fascicoli del personale da De Simone Serafina a De Vivo Rosa

b. 80

Fascicoli del personale da Di Bartolomeo Giovanni a Di Filippo Carmine

b. 81

Fascicoli del personale da Di Filippo Maria a Di Florio Anna

b. 82

Fascicoli del personale da Di Florio Elena a Di Iorio Angela

b. 83

Fascicoli del personale da Di Iorio Concetta a Di Lauro Giuseppe

b. 84

Fascicoli del personale da Di Leo Francesco a Di Mauro Alfonso

b. 85

Fascicoli del personale da Di Mauro Emma a Di Paola Orazia

b. 86

Fascicoli del personale da Di Salvo Ersilia a Di Stano Nicola

b. 87

Fascicoli del personale da Di Tullio Sebastiano a Donadio Erminia

b. 88

Fascicoli del personale da D'Onofrio Alfonso a D'Oro Prisco

b. 89

Fascicoli del personale da Erra Rosa a Esposito Francesco

b. 90

Fascicoli del personale da Esposito Velia a Esposito Vincenzo

b. 91

Fascicoli del personale da Fabbricatore Anna a Fabbricatore Raffaele

b. 92

Fascicoli del personale da Faiella Antonio a Faiella Ernesto

b. 93

Fascicoli del personale da Faiella Vincenzo a Falanga Antimo

b. 94

Fascicoli del personale da Falanga Antonio a Falco Immacolata

b. 95

Fascicoli del personale da Falco Raffaele a Fasolino Anna

b. 96

Fascicoli del personale da Fasolino Bernardo a Fasolino Luigi

b. 97

Fascicoli del personale da Fedele Espedito a Ferrante Arturo

b. 98

Fascicoli del personale da Ferrante Carlo a Ferrante Francesco

b. 99

Fascicoli del personale da Ferrante Mafalda a Ferrante Mario

b. 100

Fascicoli del personale da Ferrante Matteo a Ferrante Mosè

b. 101

Fascicoli del personale da Ferrentino Maria a Ferrentino Saverio

b. 102

Fascicoli del personale da Ferrigno Anna a Ferrigno Antonio

b. 103

Fascicoli del personale da Ferrigno Ciro a Ficuciello Anna

b. 104

Fascicoli del personale da Ficuciello Raffaele e Fienga Antonio a Filippo Dora

b. 105

Fascicoli del personale da Fimiani Giovanni a Fiorillo Alessandro

b. 106

Fascicoli del personale da Fiorillo Giovanna a Forte Nino

b. 107

Fascicoli del personale da Fiortino Anna a Franco Nicola

b. 108

Fascicoli del personale da Franco Teresa a Fronda Rodrigo

b. 109

Fascicoli del personale da Fullone Angelo a Fusco Francesco

b. 110

Fascicoli del personale da Fusco Isidoro a Fusco Virginio

b. 111

Fascicoli del personale da Gabola Assunta a Gaetani Luigi

b. 112

Fascicoli del personale da Gaetano Gabriella a Galderisi Vincenzo

b. 113

Fascicoli del personale da Galdi Alfredo a Gambardella Angela

b. 114

Fascicoli del personale da Gambardella Domenico a Gambardella Gennaro

b. 115

Fascicoli del personale da Gambardella Giuseppe a Gargano Umberto

b. 116

Fascicoli del personale da Gargiulo Giuseppe a Garliano Umberto

b. 117

Fascicoli del personale da Gatto Giuseppe a Gentile Aniello

b. 118

Fascicoli del personale da Giannino Giovanni a Giordano Antonio

b. 119

Fascicoli del personale da Giordano Buono Maria a Giudice Giovanna

b. 120

Fascicoli del personale da Giuffrè Italo a Giugliano Guglielmo

b. 121

Fascicoli del personale da Giugliano Maria a Giugliano Raffaella

b. 122

Fascicoli del personale da Gnocchi Giorgio a Granato Giuseppe

b. 123

Fascicoli del personale da Granato Luigi a Grassi Bonaventura

b. 124

Fascicoli del personale da Grassi Fiorentino a Greco Stefano

b. 125

Fascicoli del personale da Grimaldi Agostino a Grimaldi Giovanni

b. 126

Fascicoli del personale da Grimaldi Giuseppe a Grimaldi Vincenzo

b. 127

Fascicoli del personale da Grippa Raffaella a Guarna Michele

b. 128

Fascicoli del personale da Guarnaccia Michele a Gusto Teresa

b. 129

Fascicoli del personale da Iaccarino Michele a Iannone Giovanna

b. 130

Fascicoli del personale da Iannone Luigi a Iapicco Gerardo

b. 131

Fascicoli del personale da Iapicco Lucia a Iengo Gelsomina

b. 132

Fascicoli del personale da Imperato Vincenzo a Incristi Salvatore

b. 133

Fascicoli del personale da Infernosa Concetta a Izzo Augusto

b. 134

Fascicoli del personale da La Marica Salvatore a Lambraca Annamaria

b. 135

Fascicoli del personale da Lamberti Armanda a Lamberti Carlo

b. 136

Fascicoli del personale da Lamberti Enrico a Lampo Anna Maria

b. 137

Fascicoli del personale da La Mura Crescenzo a Lanzara Anna

b. 138

Fascicoli del personale da Lanzara Domenico a La Pasta Ciro

b. 139

Fascicoli del personale da La Penta Luigi a La Terza Michela

b. 140

Fascicoli del personale da Latino Argentina a Lauro Carolina

b. 141

Fascicoli del personale da Lavigna Giovanni a Lazzarini Eusebio

b. 142

Fascicoli del personale da Lenzi Annamaria a Lepre Alfonso

b. 143

Fascicoli del personale da Lepre Marisa a Lepre Modesta

b. 144

Fascicoli del personale da Liberace Angelina a Lombardi Alfonso

b. 145

Fascicoli del personale da Lombardi Giuseppe a Luciano Silvio

b. 146

Fascicoli del personale da Maglione Gilda a Maiorino Giovanni

b. 147

Fascicoli del personale da Maiorino Giuseppe a Malzica Adolfo

b. 148

Fascicoli del personale da Manciuria Amore a Mancuso Ferdinando

b. 149

Fascicoli del personale da Mandarino Lorenzo a Manfredonia Raffaele

b. 150

Fascicoli del personale da Manzi Mario a Manzo Teresa

b. 151

Fascicoli del personale da Manzo Salvatore a Marmo Giovanni

b. 152

Fascicoli del personale da Marmo Giuseppa a Marrafino Vittoria

b. 153

Fascicoli del personale da Marrazzo Bonaventura a Marrazzo Esterino

b. 154

Fascicoli del personale da Marrazzo Nunzio a Masa Italia

b. 155

Fascicoli del personale da Mastellone Lucia a Mattiello Vittorio

b. 156

Fascicoli del personale da Mauro Assunta a Mazzei Maria Rosa

b. 157

Fascicoli del personale da Menditi Luigi a Mercogliano Pasquale

b. 158

Fascicoli del personale da Mercurio Vincenzo a Monaco Antonino

b. 159

Fascicoli del personale da Mele Oreste a Milite Antonio

b. 160

Fascicoli del personale da Milite Carmine a Milo Andrea

b. 161

Fascicoli del personale da Milone Orazio a Miraglia Giuseppe

b. 162

Fascicoli del personale da Moccaldi Angelina a Montanaro Antonio

b. 163

Fascicoli del personale da Monteleone Gioacchino a Morcia Carmela

b. 164

Fascicoli del personale da Morelli Domenico a Morrone Michele

b. 165

Fascicoli del personale da Morroni Tullio a Moscatiello Elisabetta

b. 166

Fascicoli del personale da Mundo Giuseppe a Muzzo Pasquale

b. 167

Fascicoli del personale da Nacchia Gervaso a Naddeo Ida

b. 168

Fascicoli del personale da Napoletano Anna a Napoletano Ludovico

b. 169

Fascicoli del personale da Napoli Francesco a Navarra Concetta

b. 170

Fascicoli del personale da Nenna Teresa e Neri Giovanni a Nisi Amedeo

b. 171

Fascicoli del personale da Nobile Giuseppina a Nunziata Luigi

b. 172

Fascicoli del personale da Ondeggia Enrico

b. 173

Fascicoli del personale da Orefice Bartolomeo a Orlando Giuseppe

b. 174

Fascicoli del personale da Orsano Armando a Ortolani Giovanna

b. 175

Fascicoli del personale da Ortolani Maria a Osti Adele

b. 176

Fascicoli del personale da Padula Domenica a Pagano Domenico

b. 177

Fascicoli del personale da Pagano Francesco a Pagano Vincenzo

b. 178

Fascicoli del personale da Paleologo Mastrogiovanni a Palma Mario

b. 179

Fascicoli del personale da Palmiere Giovanni a Palumbo Arcangela

b. 180

Fascicoli del personale da Palumbo Antonio a Pannullo Lucia

b. 181

Fascicoli del personale da Paolicelli Gaetano a Parlato Antonio

b. 182

Fascicoli del personale da Pascale Nunzianta a Passaro Matteo

b. 183

Fascicoli del personale da Passaro Raffaella a Paziienza Luigi

b. 184

Fascicoli del personale da Pecoraro Francesco a Pellegrino Francesco

b. 185

Fascicoli del personale da Peluso Luigi a Pepe Gerarda

b. 186

Fascicoli del personale da Pepe Lucia a Pepe Maria

b. 187

Fascicoli del personale da Pepe Mario a Pepe Pasqualina

b. 188

Fascicoli del personale da Pepe Rosa a Pepe Vincenzo

b. 189

Fascicoli del personale da Perazzi Francesco a Perazzi Vittorio

b. 190

Fascicoli del personale da Perno Luisa a Perino Francesco

b. 191

Fascicoli del personale da Perrotta Elvira a Petrona Annibale

b. 192

Fascicoli del personale da Petrone Giuseppe a Petrosino Maria

b. 193

Fascicoli del personale da Petrosino Pasquale a Petrozzi Enrico

b. 194

Fascicoli del personale da Petrucci Carmela a Petta Antonio

b. 195

Fascicoli del personale da Petti Aniello a Petti Antonio

b. 196

Fascicoli del personale da Petti Biagio a Pettine Annunciata

b. 197

Fascicoli del personale da Piacente Erminia a Picucci Carlo

b. 198

Fascicoli del personale da Picucci Ercole a Pietropaolo Maria

b. 199

Fascicoli del personale da Pignataro Matteo a Pironi Angelo

b. 200

Fascicoli del personale da Pisacane Luigi a Pisapia Enrico

b. 201

Fascicoli del personale da Poleggi Eutizio a Polichetti Antonio

b. 202

Fascicoli del personale da Polichetti Nunziante a Polimene Giovanni

b. 203

Fascicoli del personale da Pollio Gerardo a Pollio Michele

b. 204

Fascicoli del personale da Ponzio Maria a Potenti Carlo

b. 205

Fascicoli del personale da Proto Remo a Prete Eduardo

b. 206

Fascicoli del personale da Prete Pietro a Puopolo Raffaele

b. 207

Fascicoli del personale da Quadrano Giuseppe a Quatrano Alfonso

b. 208

Fascicoli del personale da Rago Maria a Ramona Angelo

b. 209

Fascicoli del personale da Ranieri Prisco a Rescigno Vincenzo

b. 210

Fascicoli del personale da Ricci Vincenzo a Riente Giuseppe

b. 211

Fascicoli del personale da Ripa Ettore a Ritacco Antonio

b. 212

Fascicoli del personale da Ritacco Maria a Robustelli Luisa

b. 213

Fascicoli del personale da Rocco Rosario a Rossi Annibale

b. 214

Fascicoli del personale da Rossi Antonio a Rossi Giovanni

b. 215

Fascicoli del personale da Rossi Maria A. a Rovito Gianpaolo

b. 216

Fascicoli del personale da Ruggiero Alfonso a Ruggiero Salvatore

b. 217

Fascicoli del personale da Ruocco Eduardo a Russo Vincenzo

b. 218

Fascicoli del personale da Sabbia Matteo a Salzano Biagio

b. 219

Fascicoli del personale da Salzano Felice a Sammartino Silvio

b. 220

Fascicoli del personale da Santaniello Giuseppe a Santaniello Vincenzo

b. 221

Fascicoli del personale da Sabbatino Salvatore a Santoro Assunta

b. 222

Fascicoli del personale da Santoro Dolores a Saponaro Luigi

b. 223

Fascicoli del personale da Sardo Emilia a Sarno Alessandro

b. 224

Fascicoli del personale da Sarno Annunziata a Sarno Raffaele

b. 225

Fascicoli del personale da Saturno Maria a Scarpa Giovanna

b. 226

Fascicoli del personale da Scarpa Giovanni a Scavella Carmine

b. 227

Fascicoli del personale da Schettini Giovanni a Sciaraffa Vincenzo

b. 228

Fascicoli del personale da Scoppa Maria a Seccia Ciro

b. 229

Fascicoli del personale da Selice Annunziata a Sellitti Gaetano

b. 230

Fascicoli del personale da Sellitti Grazia a Senatore Antonietta

b. 231

Fascicoli del personale da Senatore Francesco a Senatore Giovanni

b. 232

Fascicoli del personale da Senatore Vincenzo a Serio Girolama

b. 233

Fascicoli del personale da Serio Mafalda a Serio Rosario

b. 234

Fascicoli del personale da Sessa Anella a Sicignano Fabrizio

b. 235

Fascicoli del personale da Silvestri Antonio a Silvestri Raffaele

b. 236

Fascicoli del personale da Simeone Filippo a Sorrentino Agostina

b. 237

Fascicoli del personale da Sorrentino Andrea a Speranza Antonio

b. 238

Fascicoli del personale da Spina Alberto a Spinelli Armando

b. 239

Fascicoli del personale da Spinelli Bonaventura a Spisso Vincenzo

b. 240

Fascicoli del personale da Squillante Vincenzo a Staffa Antonio

b. 241

Fascicoli del personale da Stancati Giovanni a Strino Maddalena

b. 242

Fascicoli del personale da Tagliamonte Gennaro a Testardo Maria

b. 243

Fascicoli del personale da Tinchitella Vincenzo a Tolone Carmine

b. 244

Fascicoli del personale da Tolone Salvatore a Torre Luca

b. 245

Fascicoli del personale da Torre Roberto a Tortora Amelia

b. 246

Fascicoli del personale da Tortora Bernardo a Tortora Vincenzo

b. 247

Fascicoli del personale da Tramontano Francesco a Turco Angelo

b. 248

Fascicoli del personale da Vaccarella Luigi a Venezia Antonia

b. 249

Fascicoli del personale da Veneziani Fortunata a Verdini Carmine

b. 250

Fascicoli del personale da Vicidomini Carmine a Villa Ciriaco

b. 251

Fascicoli del personale da Villani Alberto a Villani Gerardo

b. 252

Fascicoli del personale da Villani Guido a Vitale Alfonso

b. 253

Fascicoli del personale da Vitale Angelo a Vitaliano Civile

b. 254

Fascicoli del personale da Vitaliano Luigi a Volpintesta Pietro

b. 255

Fascicoli del personale da Volzone Gaetano a Vuolo Andrea

b. 256

Fascicoli del personale da Zambrano Giuseppe a Zappullo Maria

b. 257

Fascicoli del personale da Zarlenga Carmela a Zuppa Maria

Trasferiti

35 buste

Fascicoli nominativi del personale trasferito dal manicomio contenenti richieste di assunzione, documentazione personale, nomine in servizio, note di qualifica, documentazione varia relativa alla carriera professionale, pratiche relative al trasferimento.

b. 258

Fascicoli del personale trasferito da Abiuso Giuseppe a Alfano Camillo

b. 259

Fascicoli del personale trasferito da Alfano Gerardo a Altomare Maria

b. 260

Fascicoli del personale trasferito da Amabile Adelaide a Audia Agostino

b. 261

Fascicoli del personale trasferito da Barillone Angelina a Belcastro Filomena

b. 262

Fascicoli del personale trasferito da Biafora De Simone Antonio a Bitonti Filippo

Leonardo

b. 263

Fascicoli del personale trasferito da Boccia Alfredo a Buongiorno Vincenzo

b. 264

Fascicoli del personale trasferito da Caglianone Rita a Capuano Domenico

b. 265

Fascicoli del personale trasferito da Caputo Francesco a Celebre Luigi Salvatore

b. 266

Fascicoli del personale trasferito da Celentano Raffaele a Covello Annunziata

b. 267

Fascicoli del personale trasferito da Covello Giuseppe a Cusato Raffaele

b. 268

Fascicoli del personale trasferito da D'Acunto Giovanni a Damiano Annapia

b. 269

Fascicoli del personale trasferito da D'Angelo Antonio a De Feo Anna Rosaria

b. 270

Fascicoli del personale trasferito da Delia Domenico a Di Franco Benedetta

b. 271

Fascicoli del personale trasferito da Di Giovanni Teodolinda a Evangelista Salvatore

b. 272

Fascicoli del personale trasferito da Faraculo Gaetano a Forlano Pasquale

b. 273

Fascicoli del personale trasferito da Fortunato Ciro a Gentile Giuseppe

b. 274

Fascicoli del personale trasferito da Gigli Anna a Iaconis Giovanni

b. 275

Fascicoli del personale trasferito da Iannone Aldo a Lammirato Antonio

b. 276

Fascicoli del personale trasferito da Laratta Domenico a Lopez Giuseppe

b. 277

Fascicoli del personale trasferito da Lopez Rosario a Mauro Rosa

b. 278

Fascicoli del personale trasferito da Mele Maria Grazia a Morena Franco

b. 279

Fascicoli del personale trasferito da Muriello Michele a Nuccarini Anna Maria

b. 280

Fascicoli del personale trasferito da Nuzzi Aldo a Oliverio Serafino

b. 281

Fascicoli del personale trasferito da Palma Giuseppe a Parisi Antonietta

b. 282

Fascicoli del personale trasferito da Paulino Maurizio a Pays Ilona

b. 283

Fascicoli del personale trasferito da Pasculli Nico a Petrarca Davide

b. 284

Fascicoli del personale trasferito da Petrasso Antonio a Policicchio Silvio

b. 285

Fascicoli del personale trasferito da Polisena Maria Amalia a Quintieri Mario

b. 286

Fascicoli del personale trasferito da Ragusi Mario Antonio a Rosiello Giovanni

b. 287

Fascicoli del personale trasferito da Rotondo Massimo a Santelli Giuseppe

b. 288

Fascicoli del personale trasferito da Santone Antonietta a Sica Michela

b. 289

Fascicoli del personale trasferito da Scudiero Natale a Spina Aldo

b. 290

Fascicoli del personale trasferito da Spina Francesco a Tartaglia Salvatore

b. 291

Fascicoli del personale trasferito da Testa Angelo a Tortora Franco

b. 292

Fascicoli del personale trasferito da Zappullo Maria Cristina

Dimessi

7 buste

b. 293

Fascicoli del personale dimesso da Abate Emilia a Cuciniello Antonio

b. 294

Fascicoli del personale dimesso da D'Amore Francesco a Errico Tommaso

b. 295

Fascicoli del personale dimesso da Fasolino Antonio a Guglielmi Raffaele

b. 296

Fascicoli del personale dimesso da Izzo Domenico a Massa Rosa

b. 297

Fascicoli del personale dimesso da Mazza Salvatore a Pugliese Raffaele

b. 298

Fascicoli del personale dimesso da Ruocco Bruno a Tortora Vincenzo

b. 299

Fascicoli del personale dimesso da Tramontano Rosaria a Zimmo Sergio

Deceduti

2 faldoni

b. 300

Fascicoli del personale deceduto da Buonocore Giuseppe a Russo Onofrio

b. 301

Fascicoli del personale deceduto da Scotti Antonio a Stallone Angela

Sottoserie - Affari generali (1886 - 1919)

20 fascicoli

b. 302

1

1886 - 1920

Personale dell'Amministrazione Consortile. Nomina dei sig.ri Alfani e Barbato

cc. 10

Nomina del signor Barbato. Sono presenti: l'istanza del signor Barbato, relativa alla richiesta di nomina come scritturale volontario, il decreto di assunzione del presidente del Consiglio provinciale, una lettera di partecipazione di nomina.

2

1887

Domanda di compenso del Prof. Silvio Venturi già medico capo del manicomio interprovinciale

cc. 5

Richiesta presentata dal professore Silvio Venturi circa la riscossione del compenso dovutogli per prestazioni mediche svolte.

3

1 ott. 1892 - 2 ago. 1895

Personale sanitario. Inchiesta sul dottor Canger

cc. 48

Documentazione concernente l'inchiesta sul dottor Canger Raffaele accusato di aver compiuto atti illeciti nel manicomio. Sono presenti: i documenti giuridici relativi all'inchiesta.

4

1892 - 1912

Stipendio del Segretario cav. Aquaro. Discarico di tassa di Ricchezza Mobile

cc. 12

Documentazione concernente lo stipendio da corrisponderci al segretario Aquaro e relativi provvedimenti per il pagamento della tassa di ricchezza mobile da detrarre dallo stipendio.

5

30 gen. 1895 - 17 lug. 1895

Personale sanitario. Denuncia a carico del Medico Segretario sig. Canger

cc. 12

Denuncia a carico del medico segretario Raffaele Canger. Sono presenti: le informative dei commissari sul caso e il rapporto della direzione dell'ospedale.

6

29 set. 1894 - 17 giu. 1895

Personale sanitario. Sospensione del direttore medico cav. Limoncelli

cc. 15

Provvedimento disciplinare nei confronti del direttore medico professore Limoncelli per abuso di autorità.

7

11 ago. 1896 - 15 set. 1896

Personale sanitario. Proposta della concessionaria per divieto nell'esercizio professionale privato

cc. 15

Proposta della Concessionaria al Consiglio di amministrazione per vietare l'esercizio professionale privato del personale sanitario.

8

1899

Gratificazione agli uscieri

cc. 3

Richieste presentate al Consiglio di amministrazione dagli uscieri per il compenso dovutogli per il servizio prestato.

9

1899 - 1911

Personale sanitario circa i medici primari e promozione di ordinari o primari.

cc. 54

Promozione e nuove nomine del personale medico - sanitario. Sono presenti: i verbali e le delibere del Consiglio di amministrazione, la pianta organica del personale sanitario, i ringraziamenti.

10

1907

Personale sanitario. Istanza per aumento dell'indennità al vitto

cc. 20

Richiesta da parte dei medici ordinari di aumento dell'indennità di vitto loro spettante in base al regolamento. Sono presenti: i verbali del Consiglio di amministrazione dal 29/9/1907 al 26/1/1908, la minuta dell'istrumento di transazione tra il consorzio delle province di Avellino, Bari, Campobasso, Cosenza, Foggia e Salerno e i concessionari del manicomio, il testo unico delle modifiche apportate al progetto Ferraioli, le spese e gli onorari.

11

1907 - 1912

Personale dell'Amministrazione. Dimissioni del Segretario del Consorzio cav. Federico Aquaro

cc. 21

Dimissioni del segretario del Consorzio, Federico Aquaro. Sono presenti: il telegramma con il quale Aquaro comunica le dimissioni per motivi di salute, la lettera di risposta del Consiglio di amministrazione, l'estratto di nascita di Federico Aquaro del Municipio di Ottati, un verbale della seduta del 26 maggio 1912, in cui si delibera l'approvazione delle dimissioni, lo schema del conto consuntivo per la gestione triennale dal 1908 al 1910 con indicati gli introiti e gli esiti.

12

1908

Corpo degli infermieri richiesta di notizie da parte dell'ufficio del lavoro

cc. 5

Richiesta di informazioni da parte dell'ufficio del lavoro circa l'agitazione del corpo infermieri nel Manicomio di Nocera Inferiore.

13

1907

Personale disciplinare istanza per aumento dell'indennità di trasferta per l'accompagnamento dei folli dimessi guariti o in esperimento

cc. 5

Istanza presentata dagli infermieri per l'aumento dell'indennità di trasferta per l'accompagnamento dei folli "dimessi", "guariti" o in "esperimento".

14

1908

Voti e desiderata degli infermieri

cc. 4

Richieste degli infermieri del manicomio e dei medici di guardia presentate in occasione delle modifiche da apportare al regolamento interno del manicomio. È presente un verbale della delibera del Consiglio di amministrazione ed il memoriale, a stampa, degli infermieri.

15

1909 - 1910

Indennità a pro del medico provinciale di Salerno dott. Fiore e del prof. Grimaldi

cc. 2

Richiesta di rimborso spese presentata dal dottore Fiore e dal professore Grimaldi per essere intervenuti alla seduta del Consiglio di amministrazione.

16

1913 - 1920

Personale dell'Amministrazione Consorziale. Nomina del sig. Grimaldi

cc. 10

Nomina ad applicato straordinario del sig. Renato Grimaldi. Sono presenti: il verbale della seduta del 13 aprile 1913 in cui viene approvata la nomina, una lettera di partecipazione di nomina, una lettera di licenziamento, la richiesta di riammissione.

17

18 nov. 1916 - 27 feb. 1919

Personale sanitario assunto in servizio militare

cc. 15

Licenziamento del personale sanitario richiamato in servizio militare. Sono presenti: i verbali delle assemblee generali del 1° ottobre 1916 e del 18 novembre 1917, le relazioni mediche trimestrali, il conto consuntivo per la gestione triennale dal 1915 al 1916, il bilancio consorziale del triennio 1917 - 1919.

18 1918 - 1919

Circa l'indennità caro-viveri a pro del personale sanitario e disciplinare del manicomio V.

E. II

cc. 14

Richiesta presentata dal personale sanitario e disciplinare ai concessionari del manicomio per gli adeguamenti degli emolumenti. È presente il dispositivo della sentenza del 1919 che obbliga i concessionari al pagamento del caro-viveri.

19 1918

Deficienza del personale sanitario disciplinare

cc. 16

Documentazione concernente la mancanza del personale sanitario e disciplinare. Sono presenti: la lettera di comunicazione da parte dell'ufficio della direzione medica, nella quale sono specificati i motivi per cui si è verificata una deficienza del personale, un elenco con i nominativi degli infermieri militarizzati, una richiesta di soldati da prendere in qualità di infermieri.

20 1919

Desiderata del corpo sanitario

cc. 110

Richieste presentate dal corpo sanitario amministrativo e disciplinare al Consiglio di amministrazione per gli adeguamenti salariali e le indennità di caro-viveri. Sono presenti: i memoriali a stampa, le copie delle delibere del Consiglio di amministrazione, il memoriale dell'associazione del Corpo sanitario dei manicomi pubblici e una tabella della pianta organica.

Serie - Impianti (1885 - 1940)

2 buste

Per la descrizione si rimanda alle corrispondenti serie, con l'avvertenza che la documentazione qui raccolta afferisce agli anni che vanno dalla nascita della struttura agli anni '20 del '900.

4 fascicoli

b. 1

1 1885

Locali del Manicomio (Relazioni diverse a stampa Riva e Tamburini, De Bella, De Seta, ecc.)

cc. 20

Relazioni a stampa dei professori Riva, Tamburini, De Bella, De Seta e della Commissione peritale sullo stato di idoneità delle strutture del manicomio.

2 1886 - 1889

Impianto di lavanderia a vapore e luce elettrica nel Manicomio. Canale del molino Terrone

cc. 10

Costruzione di un impianto di lavanderia e del canale del molino Terrone. Sono presenti: le lettere di comunicazione da parte dell'ospedale psichiatrico al direttore concessionario al presidente del Consorzio.

3 1900 - 1901

Impianto di una polveriera nella piazza d'armi di Nocera Inferiore, presso il Manicomio

cc. 15

Costruzione di una polveriera per il deposito di munizioni presso il manicomio. Sono presenti: una comunicazione di protesta da parte della Concessionaria, l'autorizzazione da parte della prefettura di Salerno e una relazione dell'ufficio tecnico.

b. 2

4 1940

Collegio Arbitrale per l'amministrazione dell'ospedale psichiatrico provinciale di Nocera convenuto contro l'impresa Alfonso Pisapia

cc. 115

Vertenza tra l'ospedale psichiatrico provinciale di Nocera e l'impresa Alfonso Pisapia per l'importo dei lavori di costruzione della nuova lavanderia. Sono presenti: il contratto di appalto, il verbale della delibera di approvazione del progetto, il verbale di aggiudicazione dell'appalto, il verbale di collaudo, n. 8 registri relativi alle spese sostenute dall'impresa per l'acquisto dei prodotti e per la manodopera utilizzata per la costruzione della nuova lavanderia e la comparsa conclusionale per l'ente presentata dall'avvocato Palumbo di Salerno.

Serie - Casermaggio (1884 - 1929)

2 buste

Per la descrizione si rimanda alle corrispondenti serie, con l'avvertenza che la documentazione qui raccolta afferisce agli anni che vanno dalla nascita della struttura agli anni '20 del '900.

Sottoserie - Forniture generi (1885)

1 fascicolo

b. 1

1

1885

Casermaggio

cc. 46

Richiesta di modifica del quantitativo e degli articoli di casermaggio da fornirsi all'Istituto. Sono presenti: le informazioni relative alla fornitura di generi vari, la richiesta di fornitura degli effetti mancanti, le vertenze sul servizio di casermaggio, gli schemi delle tabelle relative al casermaggio.

Sottoserie - Inventari (1884 - 1929)

12 fascicoli

b. 2

1

1884 - 1887

Dichiarazione d'idoneità dello stabilimento consegna. Inventario ed altri atti relativi

cc. 56

Documentazione concernente i rapporti e le dichiarazioni d'idoneità rilasciate dalla commissione incaricata dell'inchiesta. Sono presenti: una relazione a stampa del professore Morselli sulla visita effettuata al manicomio di Nocera nel 1887 e l'inventario degli oggetti esistenti nel manicomio di Nocera.

2

1907 - 1908

Inventario. Vol. 3°

cc. 72

Delibere del Consiglio di amministrazione dell'ospedale concernenti l'urgenza di effettuare la descrizione dello stato dei locali e dell'inventario dei beni mobili del manicomio.

3

1908

Proprietà delle succursali e relativo casermaggio

cc. 43

Descrizione dello stato del locale adibito per il casermaggio e degli oggetti mobili. Sono presenti: i verbali delle delibere adottate dal Consiglio di amministrazione.

4

1908

Monteoliveto. Bozze dei verbali d'inventario dei mobili attrezzi, macchinario e casermaggio

cc. 40

Elenchi dei mobili, degli attrezzi, dei macchinari e del casermaggio che si trovano nei reparti e nei settori dell'ospedale. Sono presenti: i verbali d'inventario.

5

1909

Succursale di Materdomini. Bozze dei verbali d'inventario dei mobili attrezzi, macchinario e casermaggio

cc. 9

Elenchi dei mobili, degli attrezzi, dei macchinari e del casermaggio che si trovano nei reparti e nei settori dell'ospedale. Sono presenti: i verbali d'inventario.

6

1909

Succursale di Pecorari. Bozze dei verbali d'inventario dei mobili attrezzi, macchinario e casermaggio

cc. 9

Elenchi dei mobili, degli attrezzi, dei macchinari e del casermaggio che si trovano nei reparti e nei settori dell'ospedale. Sono presenti: i verbali d'inventario.

7

1909

Bozze dei verbali d'inventario dei mobili attrezzi, macchinario e casermaggio. Succursale S. Maria a Favore

cc. 9

Elenchi dei mobili, degli attrezzi, dei macchinari e del casermaggio che si trovano nei reparti e nei settori dell'ospedale. Sono presenti: i verbali d'inventario.

8

1909

Bozze dei verbali d'inventario dei mobili attrezzi, macchinario e casermaggio. Succursale di Cava dei Tirreni

cc. 6

Elenchi dei mobili, degli attrezzi, dei macchinari e del casermaggio che si trovano nei reparti e nei settori dell'ospedale. Sono presenti: i verbali d'inventario.

9

1909

Bozze dei verbali d'inventario del Casermaggio Monteoliveto, Villa S. M. Materdomini, Pecorari e Cava

cc. 8

Elenchi dei mobili, degli attrezzi, dei macchinari e del casermaggio che si trovano nei reparti e nei settori dell'ospedale. Sono presenti: i verbali d'inventario.

10

1909

Casermaggio del Manicomio centrale e succursali

cc. 2

Registrazione della quantità degli asciugamani, dei berretti in panno in cotone e da cuoco, dei bicchieri, delle bluse di cotone, delle camicie da uomo e da donna, delle calze da uomo, delle calze da donna e delle coperte di lana. Le finche indicano il totale degli oggetti suddivisi per le succursali del manicomio ossia Monteoliveto, Villa Maria, S. M. a Favore, Pecorari, Materdomini e Cava dei Tirreni.

11

1909

Riepilogo del casermaggio

cc. 2

Elenco riepilogativo delle registrazioni degli oggetti presenti nel Manicomio.

12

1929

Inventario generale degli immobili per destinazione, dei mobili degli attrezzi, dei materiali, di qualsiasi specie, del macchinario e del Casermaggio. Locale ove si trovano: sede centrale di Monteoliveto Biblioteca aggiornato al 28 aprile 1929

cc. 22

Atti relativi alla registrazione dei libri e delle riviste che si trovano nel locale adibito a biblioteca nella sede centrale di Monteoliveto. Le finche indicano il numero d'ordine, il locale dove si trovano, la descrizione, lo stato di conservazione, la quantità, il prezzo e le annotazioni.

Serie - Contabilità (1884 - 1981)

86 buste

Per la descrizione si rimanda alle corrispondenti serie, con l'avvertenza che la documentazione qui raccolta afferisce agli anni che vanno dalla nascita della struttura agli anni '20 del '900.

Sottoserie - Bilanci (1884 - 1922)

12 fascicoli

Bilanci preventivi delle entrate e delle uscite. Sono presenti: le rateizzazioni delle spese amministrative delle spese consorziali e delle singole province, il rendiconto degli introiti effettivi e delle spese erogate nell'interesse del consorzio, la relazione sul conto consuntivo e l'estratto conto, le delibere del Consiglio di amministrazione sulla formazione del bilancio.

b. 1

1 1884 - 1886

Ratizzo a carico delle provincie consorti. Bilancio

cc. 130

2 1890 - 1892

Ratizzo a carico delle Provincie Consorti riferibilmente alla gestione triennale 1890-91-92.

Vol. 2°

cc. 41

3 1893 - 1895

Ratizzo a carico delle Provincie Consorti riferibilmente al triennio 1893-94-95.

Vol. 3°

cc. 43

4 1896 - 1898

Bilancio 1896 - 1898. Riscossioni dei relativi ratizzi

cc. 47

5 1899 - 1901

Bilancio 1899 - 1901. Riscossioni dei relativi ratizzi

cc. 50

6 1902 - 1904

Bilancio 1899 - 1901. Riscossioni dei relativi ratizzi

cc. 38

7 1905 - 1907

Bilancio consorziale 1905 - 1907 e riscossioni dei relativi ratizzi

cc. 30

8 1908 - 1910

Bilancio consorziale 1908 - 1910 e riscossioni dei relativi ratizzi

cc. 42

9 1911 - 1913

Bilancio consorziale 1911 - 1913 e riscossioni dei relativi ratizzi

cc. 24

10 1914 - 1916

Bilancio consorziale 1914 - 1916 e riscossioni dei relativi ratizzi

cc. 42

11 1917 - 1919

Bilancio consorziale 1917 - 1919 e riscossioni dei relativi ratizzi

cc. 35

12

1920 - 1922

Bilancio consorziale 1920 - 1922 e riscossioni dei relativi ratizzi

cc. 11

Sottoserie - Conto consuntivo (1884 - 1927)

15 fascicoli

b. 2

1

1884 - 1886

Conto consuntivo, 1884 - 1886

cc. 6

Conto consuntivo delle entrate e delle spese attive e passive relative agli anni 1884, 1885, 1886.

2

1887 - 1889

Conto consuntivo, 1887, 1888, 1889 (approvato dal Consiglio di amministrazione del consorzio in seduta del 24 novembre 1893)

cc. 5

Conto consuntivo del bilancio attivo e passivo relativo agli anni 1887, 1888, 1889 e il ratizzo del 1891.

3

1900

Conto consuntivo, 1890, 1891, 1892 (approvato dal Consiglio di amministrazione del consorzio in seduta del 24 novembre 1893)

cc. 2

Conto consuntivo provinciale del 1892 con il relativo mandato di pagamento per il cav. Federico Aquaro.

4

1902 - 1906

Conto consuntivo, 1902, 1903, 1904 (approvato dal Consiglio di amministrazione del consorzio in seduta del 10 dicembre 1905)

cc. 9

Conto consuntivo relativo al bilancio di entrata e di uscita per gli anni dal 1899 al 1901. Sono presenti: le comunicazioni delle deputazioni provinciali di Salerno, Calabria citeriore, Capitanata, Terra di Bari, Campobasso.

5

1899 - 1901

Conto consuntivo, 1899, 1900, 1901 (approvato dal Consiglio di amministrazione del consorzio in seduta del 20 aprile 1902).

cc. 2

Conto consuntivo relativo al bilancio di entrata e di uscita per gli anni dal 1899 al 1901. Sono presenti: le comunicazioni delle deputazioni provinciali di Salerno, Calabria citeriore, Capitanata, Terra di Bari, Campobasso.

6

1896 - 1898

Conto consuntivo, 1896, 1897, 1898 (approvato dal Consiglio di amministrazione del consorzio in seduta del 14 settembre 1899)

cc. 2

Conto consuntivo relativo al bilancio di entrata e di uscita per gli anni dal 1896 al 1898. Sono presenti: le comunicazioni delle deputazioni provinciali di Salerno, Calabria citeriore, Capitanata, Terra di Bari, Campobasso.

7

1911 - 1913

Conto consuntivo, 1911, 1912, 1913 (approvato dal Consiglio di amministrazione del consorzio in seduta del 8 marzo 1914)

cc. 16

Conto consuntivo relativo al bilancio di entrata e di uscita per gli anni dal 1911 al 1913. Sono presenti: i verbali del Consiglio di amministrazione delle sedute dell'8 marzo 1914, il resoconto statistico e morale del manicomio per gli anni 1911, 1912 e 1913 con il relativo schema del movimento statistico, il bilancio preventivo per il triennio dal 1914 al 1916.

8 1920

Rendiconto consuntivo per l'esercizio 1920

cc. 50

Conto consuntivo relativo al bilancio di entrata e di uscita per l'anno 1920. Sono presenti: i verbali del Consiglio di amministrazione, il resoconto statistico e morale del manicomio per l'anno 1920 con il relativo schema del movimento statistico.

9 1921

Rendiconto consuntivo. 1921

cc. 54

Conto consuntivo relativo al bilancio di entrata e di uscita per l'anno 1921. Sono presenti: i verbali del Consiglio di amministrazione, il resoconto statistico e morale del manicomio per l'anno 1921 con il relativo schema del movimento statistico.

10 1922

Entrate - Uscite. 1922

cc. 60

Conto consuntivo relativo al bilancio di entrata e di uscita per l'anno 1922. Sono presenti: i verbali del Consiglio di amministrazione, il resoconto statistico e morale del manicomio per l'anno 1922 con il relativo schema del movimento statistico.

11 1923

Entrate - Uscite. 1923

cc. 45

Conto consuntivo relativo al bilancio di entrata e di uscita per l'anno 1923. Sono presenti: i verbali del Consiglio di amministrazione, il resoconto statistico e morale del manicomio per l'anno 1923 con il relativo schema del movimento statistico.

12 1924

Entrate - Uscite. 1924

cc. 50

Conto consuntivo relativo al bilancio di entrata e di uscita per l'anno 1924. Sono presenti: i verbali del Consiglio di amministrazione, il resoconto statistico e morale del manicomio per l'anno 1924 con il relativo schema del movimento statistico.

13 1925

Relazione al Conto Consuntivo dell'esercizio 1925

cc. 8

Relazione del conto consuntivo relativo all'anno 1925. Sono presenti: i dettagli dei conti di entrata, della gestione competenza e spesa, il conto dei versamenti eseguiti dalle province consorziate, la delibera di approvazione.

14 1926

Conto consuntivo. 1926

cc. 35

Conto consuntivo relativo al bilancio di entrata e di uscita per l'anno 1926. Sono presenti: i verbali del Consiglio di amministrazione, il resoconto statistico e morale del manicomio per l'anno 1926 con il relativo schema del movimento statistico.

15 1927

Conto consuntivo. 1927

cc. 55

Conto consuntivo relativo al bilancio di entrata e di uscita per l'anno 1927. Sono presenti: i verbali del Consiglio di amministrazione, il resoconto statistico e morale del manicomio per l'anno 1927 con il relativo schema del movimento statistico.

Sottoserie - **Finanziamenti e mutui (1885 - 1920)**

5 fascicoli

b. 3

1 1885 - 1887

Cassa di Risparmio proposta di mutuo

cc. 25

Proposta di accensione di un mutuo con la Cassa di Risparmio Salernitana effettuata da Federico Ricco concessionario del manicomio di Nocera per l'ammortamento del credito dell'ingegnere Franchini. Sono presenti: i verbali delle delibere dei consigli delle province consorziate.

2 1888 - 1915

Proposta di mutuo con la Cassa di Risparmio Salernitana

cc. 44

Proposta di accensione di un mutuo con la Cassa di Risparmio Salernitana effettuata da Federico Ricco concessionario del manicomio di Nocera per l'ammortamento del credito dell'ingegnere Franchini. Sono presenti: i verbali delle delibere dei consigli delle province consorziate.

3 1908 - 1910

Proposta di riscatto

cc. 110

Richiesta di nominare una commissione per lo studio della proposta di riscatto per la concessione dell'esercizio del manicomio. Sono presenti: i verbali delle delibere del Consiglio di amministrazione, 4 tabelle riassuntive delle ripartizioni delle spese e dei titoli e una relazione del ragioniere Giuseppe Gatto.

4 1919

Manicomio Interprovinciale V. E. II. Finanziamento per la sua eventuale gestione diretta

cc. 2

Documentazione concernente il finanziamento del manicomio per un eventuale gestione diretta.

5 1919 - 1920

Manicomio Interprovinciale V. E. II. Finanziamento per il suo funzionamento normale

cc. 19

Richiesta di finanziamenti per il normale funzionamento del manicomio. Sono presenti: le richieste di finanziamento, le quietanze, una ricevuta di pagamento, la relazione del Commissario prefettizio fatta al Consiglio di amministrazione per la gestione dei fondi forniti dalle province consortili per il normale funzionamento del manicomio.

Sottoserie - **Rimborsi (1887 - 1945)**

3 fascicoli

b. 4

1 1887 - 1913

Sviluppo di morbi diversi nel Manicomio Interprovinciale. Richieste della concessione per rimborso delle straordinarie spese sostenute durante l'epidemia colerica dell'anno 1911

cc. 136

Richiesta di rimborso delle spese sostenute durante l'epidemia colerica del 1911, provvedimenti di profilassi da adottarsi nei casi di propagazione delle malattie infettive nel manicomio. Sono presenti: le delibere del Consiglio di amministrazione, un verbale di ispezione e una lista delle spese sostenute durante l'epidemia colerica.

2 1918 - 1920

Rimborso dei disavanzi di gestione per gli esercizi 1916-17-18-19 a pro della concessione pel Manicomio V. E. II di Nocera Inferiore, in forza dei D. L. 14 febbraio 1918, 23 marzo e 18 maggio 1919

cc. 105

Documentazione concernente il rimborso dei disavanzi di gestione per gli esercizi finanziari dall'anno 1916 all'anno 1919, per la causa tra le province consorziate contro il commendatore Ricco. Sono presenti: l'atto d'invito notificato dal Concessionario del manicomio alle province, l'atto di risposta e la protesta dell'amministrazione provinciale, l'atto di notifica di debitoria, il verbale di delibera della Deputazione provinciale, la relazione dell'ispettore generale del Ministero dell'Interno, la relazione dei ragionieri sull'esame delle contabilità del manicomio interprovinciale, il parere del Consiglio di Stato ed un memoriale a stampa della causa tra le province consorziate e Ricco.

3

1936 - 1945

Rimborso spese forzose ai componenti Consiglio di amministrazione

cc. 246

Rimborso ai componenti del Consiglio di amministrazione per spese varie e per l'abbonamento ferroviario. Sono presenti: i verbali delle delibere del Consiglio di amministrazione riguardanti l'autorizzazione al rimborso delle spese.

Sottoserie - Uscite (1895 - 1915)

2 fascicoli

b. 5

1

1895

Manicomio I semestre 1895

cc. 8

Documentazione concernente le somme impegnate dal manicomio per la gestione economica dell'ente riferite all'esercizio in corso. Le finche indicano, in riferimento all'ente che versa, l'oggetto e l'ammontare del versamento, la somma ricevuta, l'oggetto della spesa e l'importo.

2

1899 - 1915

Spese di baliatico

cc. 57

Richiesta per la regolamentazione delle norme per le spese di baliatico per i bambini nati dalle folli ricoverate. Sono presenti: i verbali delle delibere adottate dall'Assemblea del consorzio e dal Consiglio di amministrazione.

Sottoserie - Cassa consortile (1912)

1 fascicolo

b. 6

1

1912

Cassa Consorziale. Verbale di passaggio

cc. 2

Verbale relativo al passaggio della Cassa consortile dal cassiere uscente Aquaro al segretario reggente Pilerici.

Sottoserie - Mandati (1931 - 1966)

58 buste

b. 7

1931

Mandati

Mandati di pagamento dell'amministrazione del manicomio a favore di enti pubblici e privati per la fornitura di beni e servizi dal n. 45 al n. 65 a valersi sui residui dell'esercizio finanziario dell'anno 1930.

b. 8

1933

Documenti

Documenti allegati ai mandati di pagamento dell'amministrazione del manicomio a favore di enti pubblici e privati per la fornitura di beni e servizi dal n. 1 al n. 13 a valersi sui residui dell'esercizio finanziario dell'anno 1932.

b. 9

1933

Mandati

Mandati di pagamento dell'amministrazione del manicomio a favore di enti pubblici e privati per la fornitura di beni e servizi dal n. 1 al n. 168 a valersi sui residui per l'esercizio dell'anno 1933.

b. 10 1934

Esercizio 1934 competenze dal n. 536 al n. 646

Documenti allegati ai mandati di pagamento dell'amministrazione del manicomio a favore di enti pubblici e privati per la fornitura di beni e servizi dal n. 536 al n. 646 per l'esercizio dell'anno 1934. Mancano i numeri dal 547 al 551, dal 555 al 560, 581, dal 602 al 605, 607, 609, 610, dal 612 al 614, 645.

b. 11 1935

Esercizio 1935 competenze dal n. 501 al n. 580

Mandati di pagamento dell'amministrazione del manicomio a favore di enti pubblici e privati per la fornitura di beni e servizi dal n. 501 al n. 580 per l'esercizio dell'anno 1935. Mancano i numeri dal 547 al 550, dal 553 al 557, dal 559 al 561, 566, 568.

b. 12 1935

Documenti

Documenti allegati ai mandati di pagamento dell'amministrazione del manicomio a favore di enti pubblici e privati per la fornitura di beni e servizi dal n. 501 al n. 580 per l'esercizio dell'anno 1935. Mancano i numeri dal 547 al 550, dal 553 al 557, dal 559 al 561, 566, 568.

b. 13 1936

1936 competenze dal n. 110 al n. 234

Documenti allegati ai mandati di pagamento dell'amministrazione del manicomio a favore di enti pubblici e privati per la fornitura di beni e servizi dal n. 110 al n. 234 per l'esercizio dell'anno 1936. Mancano i numeri dal 156 al 161, 181.

b. 14 1936

1936 competenze dal n. 335 al n. 648

Mandati di pagamento dell'amministrazione del manicomio a favore di enti pubblici e privati per la fornitura di beni e servizi dal n. 335 al n. 648 a valersi sui residui per l'esercizio dell'anno 1936.

b. 15 1937

1937 - 517 al 585

Documenti allegati ai mandati di pagamento dell'amministrazione del manicomio a favore di enti pubblici e privati per la fornitura di beni e servizi dal n. 517 al n. 585 per l'esercizio dell'anno 1937. Mancano i numeri 522, 539, dal 541 al 555, 578.

b. 16 1937

Mandati 1937 competenze dal n. 1 al 250

Mandati di pagamento dell'amministrazione del manicomio a favore di enti pubblici e privati per la fornitura di beni e servizi dal n. 1 al n. 250 per l'esercizio dell'anno 1937.

b. 17 1937

Mandati 1937 competenze dal n. 251 al n. 585

Mandati di pagamento dell'amministrazione del manicomio a favore di enti pubblici e privati per la fornitura di beni e servizi dal n. 251 al n. 585 a valersi sui residui per l'esercizio dell'anno 1937.

b. 18 1938

1938 competenze dal n. 1 al n. 130

Mandati di pagamento dell'amministrazione del manicomio a favore di enti pubblici e privati per la fornitura di beni e servizi dal n. 1 al n. 130 per l'esercizio dell'anno 1937. Mancano i numeri da 3 a 12, 72, 73, 75, da 77 a 81, 115.

b. 19 1938

Documenti

Documenti allegati ai mandati di pagamento dell'amministrazione del manicomio a favore di enti pubblici e privati per la fornitura di beni e servizi dal n. 1 al n. 130 per l'esercizio dell'anno 1937. Mancano i numeri da 3 a 12, 72, 73, 75, da 77 a 81, 115.

b. 20 1938

Documenti

Documenti allegati ai mandati di pagamento dell'amministrazione del manicomio a favore di enti pubblici e privati per la fornitura di beni e servizi dal n. 250 al n. 280 per l'esercizio dell'anno 1938.

b. 21 1938

1938, 281 - 395

Documenti allegati ai mandati di pagamento dell'amministrazione del manicomio a favore di enti pubblici e privati per la fornitura di beni e servizi dal n. 281 al n. 395 per l'esercizio dell'anno 1938. Mancano i numeri 289, da 292 a 303, da 334 a 336, 338 a 345, 377 a 385, da 387 a 390.

b. 22 1938

Documenti

Documenti allegati ai mandati di pagamento dell'amministrazione del manicomio a favore di enti pubblici e privati per la fornitura di beni e servizi dal n. 397 al n. 474 per l'esercizio dell'anno 1938.

b. 23 1938

1938, dal n. 475 al n. 569

Documenti allegati ai mandati di pagamento dell'amministrazione del manicomio a favore di enti pubblici e privati per la fornitura di beni e servizi dal n. 475 al n. 569 per l'esercizio dell'anno 1938. Mancano i numeri 478, 486, 489, 500, 509, 512, da 517 a 528, 535.

b. 24 1938

1938, dal n. 570 al n. 612

Documenti allegati ai mandati di pagamento dell'amministrazione del manicomio a favore di enti pubblici e privati per la fornitura di beni e servizi dal n. 570 al n. 612 per l'esercizio dell'anno 1938. Mancano i numeri da 575 a 590.

b. 25 1938

1938 residui dal n. 4 al n. 79

Documenti allegati ai mandati di pagamento dell'amministrazione del manicomio a favore di enti pubblici e privati per la fornitura di beni e servizi, dal n. 4 al n. 79 a valersi sui residui per l'esercizio dell'anno 1937. Mancano i numeri da 1 a 3, 13, 39, 41, 43, 57, da 59 a 61, 64, da 66 a 73, 76, 78.

b. 26 1938

Mandati competenza dal n. 1 al n. 245

Mandati di pagamento dell'amministrazione del manicomio a favore di enti pubblici e privati per la fornitura di beni e servizi dal n. 1 al n. 245 l'esercizio dell'anno 1938. Manca il numero 244.

b. 27 1938

Mandati 1938 dal n. 246 al n. 612

Mandati di pagamento dell'amministrazione del manicomio a favore di enti pubblici e privati per la fornitura di beni e servizi dal n. 246 al n. 612 l'esercizio dell'anno 1938.

b. 28 1939

1939 dal n. 1 al n. 84

Documenti allegati ai mandati di pagamento dell'amministrazione del manicomio a favore di enti pubblici e privati per la fornitura di beni e servizi dal n. 3 al n. 84 per l'esercizio dell'anno 1939. Mancano i numeri 1, 2, da 4 a 6, da 8 a 14, da 23 a 26, da 28 a 33, da 50 a 53, da 57 a 61.

b. 29 1939

1939 dal n. 85 al n. 160

Documenti allegati ai mandati di pagamento dell'amministrazione del manicomio a favore di enti pubblici e privati per la fornitura di beni e servizi dal n. 85 al n. 160 per l'esercizio dell'anno 1939. Mancano i numeri da 109 a 115, da 138 a 148.

b. 30 1939

1939 dal n. 161 al n. 227

Documenti allegati ai mandati di pagamento dell'amministrazione del manicomio a favore di enti pubblici e privati per la fornitura di beni e servizi dal n. 161 al n. 227 per l'esercizio dell'anno 1939. Mancano i numeri 169, 174, 192, 194, 195, 198, 202, 203, da 205 a 212, 222.

- b. 31** 1939
- 1939 dal n. 228 al n. 336*
Documenti allegati ai mandati di pagamento dell'amministrazione del manicomio a favore di enti pubblici e privati per la fornitura di beni e servizi dal n. 228 al n. 336 per l'esercizio dell'anno 1939. Mancano i numeri da 254 a 256, da 258 a 265, da 305 a 307, da 318 a 322, da 324 a 331.
- b. 32** 1939
- 1939 dal n. 337 al n. 386*
Documenti allegati ai mandati di pagamento dell'amministrazione del manicomio a favore di enti pubblici e privati per la fornitura di beni e servizi dal n. 337 al n. 386 per l'esercizio dell'anno 1939. Manca il 347.
- b. 33** 1939
- 1939 dal n. 387 al n. 482*
Documenti allegati ai mandati di pagamento dell'amministrazione del manicomio a favore di enti pubblici e privati per la fornitura di beni e servizi dal n. 387 al n. 482 per l'esercizio dell'anno 1939. Mancano i numeri da 397 a 404, da 411 a 415, da 455 a 458, da 460 a 468, 475.
- b. 34** 1939
- 1939 dal n. 483 al n. 573*
Documenti allegati ai mandati di pagamento dell'amministrazione del manicomio a favore di enti pubblici e privati per la fornitura di beni e servizi dal n. 483 al n. 573 per l'esercizio dell'anno 1939. Mancano i numeri da 489 a 491, 493, da 495 a 500, 508, 540, 542, 560, 562, 565, 567, da 568 a 571.
- b. 35** 1939
- 1939 dal n. 574 al n. 639*
Documenti allegati ai mandati di pagamento dell'amministrazione del manicomio a favore di enti pubblici e privati per la fornitura di beni e servizi dal n. 574 al n. 639 per l'esercizio dell'anno 1939. Mancano i numeri 580, 591, 592, 614, 619, da 634 a 636.
- b. 36** 1939
- 1939 residui*
Documenti allegati ai mandati di pagamento dell'amministrazione del manicomio a favore di enti pubblici e privati per la fornitura di beni e servizi, dal n. 1 al n. 66 a valersi sui residui per l'esercizio dell'anno 1939. Mancano i numeri 9, 15, 21, 39, 41, 42, 44, 45, 51, 52, da 55 a 57, da 60 a 62.
- b. 37** 1939
- 1939 mandati dal n. 1 al n. 300*
Mandati di pagamento dell'amministrazione del manicomio a favore di enti pubblici e privati per la fornitura di beni e servizi dal n. 1 al n. 300 per l'esercizio dell'anno 1939.
- b. 38** 1939
- 1939 mandati dal n. 301 al n. 639*
Mandati di pagamento dell'amministrazione del manicomio a favore di enti pubblici e privati per la fornitura di beni e servizi dal n. 301 al n. 639 per l'esercizio dell'anno 1939.
- b. 39** 1940
- 1940 documenti dal n.1 al n. 120*
Documenti allegati ai mandati di pagamento dell'amministrazione del manicomio a favore di enti pubblici e privati per la fornitura di beni e servizi dal n. 1 al n. 120 per l'esercizio dell'anno 1940. Mancano i numeri da 5 a 7, da 9 a 16, 20, 21, da 28 a 38, da 41 a 45, 48, da 59 a 65, da 67 a 70, 74, 75, 77, 78.
- b. 40** 1940
- 1940 documenti dal n. 121 al n. 242*
Documenti allegati ai mandati di pagamento dell'amministrazione del manicomio a favore di enti pubblici e privati per la fornitura di beni e servizi dal n. 121 al n. 242 per l'esercizio dell'anno 1940. Mancano i numeri 132, 150, 154, 155, 157, 160, 168, da 214 a 220, da 228 a 232, 234, 241.
- b. 41** 1940
- 1940 documenti dal n. 243 al n. 310*

Documenti allegati ai mandati di pagamento dell'amministrazione del manicomio a favore di enti pubblici e privati per la fornitura di beni e servizi dal n. 243 al n. 310 per l'esercizio dell'anno 1940. Mancano i numeri 251, 252, 254 a 261, 266, 267, da 274 a 294.

b. 42 1940

1940 documenti dal n. 311 al n. 466

Documenti allegati ai mandati di pagamento dell'amministrazione del manicomio a favore di enti pubblici e privati per la fornitura di beni e servizi dal n. 311 al n. 466 per l'esercizio dell'anno 1940. Mancano i numeri da 313 a 317, 352, 353, da 356 a 361, 389, 394, 395, da 402 a 413, 416, 422, 423, da 429 a 439, 444, 445, da 454 a 464.

b. 43 1940

1940 documenti dal n. 467 al n. 589

Documenti allegati ai mandati di pagamento dell'amministrazione del manicomio a favore di enti pubblici e privati per la fornitura di beni e servizi dal n. 467 al n. 589 per l'esercizio dell'anno 1940. Mancano i numeri da 490 a 492, da 496 a 500, 503, 504, 506, da 508 a 510, da 512 a 520, da 522 a 528, 530, 531, 534, 535, 539, 543, da 547 a 549, da 553 a 556, 558, 559, da 561 a 565, 573, 575, 577.

b. 44 1940

1940 residui documenti dal n. 1 al n. 102

Documenti allegati ai mandati di pagamento dell'amministrazione del manicomio a favore di enti pubblici e privati per la fornitura di beni e servizi, dal n. 1 al n. 102 a valersi sui residui per l'esercizio dell'anno 1940. Mancano i numeri 27, 55, 89, 90, 92.

b. 45 1940

1940 mandati dal n. 1 al n. 300

Mandati di pagamento dell'amministrazione del manicomio a favore di enti pubblici e privati per la fornitura di beni e servizi dal n. 1 al n. 300 per l'esercizio dell'anno 1940.

b. 46 1940

Mandati

Mandati di pagamento dell'amministrazione del manicomio a favore di enti pubblici e privati per la fornitura di beni e servizi dal n. 301 al n. 589 per l'esercizio dell'anno 1940.

b. 47 1941

Esercizio 1941 competenze dal n. 1 al n. 180

Documenti allegati ai mandati di pagamento dell'amministrazione del manicomio a favore di enti pubblici e privati per la fornitura di beni e servizi dal n. 1 al n. 180 per l'esercizio dell'anno 1941. Mancano i numeri 2, 3, da 6 a 12, 14, 24, 42, da 45 a 54, 56, da 63 a 69, da 71 a 73, 84, 90, 99, 100, da 102 a 109, 112, 114, da 118 a 130, 154, 159, 160, 165, 167, da 170 a 176.

b. 48 1941

Esercizio 1941 competenze dal n. 181 al n. 253

Documenti allegati ai mandati di pagamento dell'amministrazione del manicomio a favore di enti pubblici e privati per la fornitura di beni e servizi dal n. 181 al n. 253 per l'esercizio dell'anno 1941. Mancano i numeri 182, da 201 a 206, 207, da 209 a 212, 224, 229, 231, 233, 234.

b. 49 1941

Esercizio 1941 documenti dal n. 254 al n. 336

Documenti allegati ai mandati di pagamento dell'amministrazione del manicomio a favore di enti pubblici e privati per la fornitura di beni e servizi dal n. 254 al n. 336 per l'esercizio dell'anno 1941. Mancano i numeri 257, 265, 266, 272, 282, 283, da 286 a 288, da 291 a 297, 305, 311, 318, 319, da 321 a 328.

b. 50 1941

Esercizio 1941 documenti dal n. 337 al n. 421

Documenti allegati ai mandati di pagamento dell'amministrazione del manicomio a favore di enti pubblici e privati per la fornitura di beni e servizi dal n. 337 al n. 421 per l'esercizio dell'anno 1941. Mancano i numeri 361, 368, da 375 a 377, 415.

b. 51 1941

Esercizio 1941 documenti dal n. 423 al n. 537

Documenti allegati ai mandati di pagamento dell'amministrazione del manicomio a favore di enti pubblici e privati per la fornitura di beni e servizi dal n. 423 al n. 537 per l'esercizio dell'anno 1941. Mancano i numeri da 423 a 425, da 428 a 431, da 433 a 437, da 456 a 457, da 460 a 469, 473, 476, 478, da 480 a 342, 485, da 503 a 517, da 521 a 526, da 530 a 532, 534.

b. 52 1941

1941 residui documenti dal n. 1 al n. 60

Documenti allegati ai mandati di pagamento dell'amministrazione del manicomio a favore di enti pubblici e privati per la fornitura di beni e servizi dal n. 1 al n. 60 a valersi sui residui per l'esercizio dell'anno 1941.

b. 53 1941

Esercizio 1941 residui documenti dal n. 61 al n. 124

Documenti allegati ai mandati di pagamento dell'amministrazione del manicomio a favore di enti pubblici e privati per la fornitura di beni e servizi, dal n. 61 al n. 124 a valersi sui residui per l'esercizio dell'anno 1941. Mancano i numeri 63, 64, 97, 104, da 106 a 108, 116, 118, 121, 125, da 128 a 130, da 132 a 134.

b. 54 1941

Esercizio 1941 mandati dal n. 1 al n. 294

Mandati di pagamento dell'amministrazione del manicomio a favore di enti pubblici e privati per la fornitura di beni e servizi dal n. 1 al n. 294 per l'esercizio dell'anno 1941.

b. 55 1941

Esercizio 1941 mandati dal n. 295 al n. 537

Mandati di pagamento dell'amministrazione del manicomio a favore di enti pubblici e privati per la fornitura di beni e servizi dal n. 295 al n. 537 per l'esercizio dell'anno 1941.

b. 56 1944

Esercizio 1944 mandati dal n. 1 al n. 320

Mandati di pagamento dell'amministrazione del manicomio a favore di enti pubblici e privati per la fornitura di beni e servizi dal n. 1 al n. 320 per l'esercizio dell'anno 1944.

b. 57 1946

Esercizio 1946 mandati dal n. 1 al n. 431

Mandati di pagamento dell'amministrazione del manicomio a favore di enti pubblici e privati per la fornitura di beni e servizi dal n. 1 al n. 431 per l'esercizio dell'anno 1946. Mancano i numeri da 6 a 11, da 13 a 15, da 25 a 28, da 30 a 35, da 37 a 40, da 46 a 55, da 58 a 62, da 68 a 73, da 75 a 79, da 81 a 87, 89, da 98 a 103, 105 a 108, da 118 a 128, da 134 a 138, 140, da 142 a 148, da 158 a 161, da 163 a 165, da 171 a 175, 177, da 180 a 186, da 196 a 199, da 400 a 403, 405, 406, da 412 a 420.

b. 58 1951

Esercizio 1951 mandati dal n. 1 al n. 365

Mandati di pagamento dell'amministrazione del manicomio a favore di enti pubblici e privati per la fornitura di beni e servizi dal n. 1 al n. 365 per l'esercizio dell'anno 1951.

b. 59 1952

Esercizio 1952 mandati dal n. 1 al n. 401

Mandati di pagamento dell'amministrazione del manicomio a favore di enti pubblici e privati per la fornitura di beni e servizi dal n. 1 al n. 401 per l'esercizio dell'anno 1952.

b. 60 1953

Esercizio 1953 mandati dal n. 1 al n. 421

b. 61 1958

Esercizio 1958 mandati dal n. 1 al n. 149

Mandati di pagamento dell'amministrazione del manicomio a favore di enti pubblici e privati per la fornitura di beni e servizi dal n. 1 al n. 149 per l'esercizio dell'anno 1958. Mancano i numeri 1, 2, 62, 121.

b. 62 1959

Esercizio 1959 mandati dal n. 1 al n. 493

Mandati di pagamento dell'amministrazione del manicomio a favore di enti pubblici e privati per la fornitura di beni e servizi dal n. 1 al n. 493 per l'esercizio dell'anno 1959.

b. 63 1963

1963 residui documenti dal n. 158 al n. 178

Documenti allegati ai mandati di pagamento dell'amministrazione del manicomio a favore di enti pubblici e privati per la fornitura di beni e servizi dal n. 158 al n. 178 a valersi sui residui per l'esercizio dell'anno 1963. Mancano i numeri 361, 368, da 375 a 377, 415.

b. 64 1966

1966 residui documenti dal n. 1 al n. 176

Documenti allegati ai mandati di pagamento dell'amministrazione del manicomio a favore di enti pubblici e privati per la fornitura di beni e servizi dal n. 1 al n. 176 a valersi sui residui per l'esercizio dell'anno 1966. Mancano i numeri 1, 3, da 5 a 36, 38, 107, 110, da 121 a 130, 135, 136, 140, da 150 a 170.

Sottoserie - Licitazioni (1956 - 1981)

22 buste

b. 65 1956

Licitazioni private per l'anno 1956

Documentazione concernente l'acquisto mediante contratti di licitazione privata stipulati con ditte fornitrici di formaggio, di lardo, di mortadella, di baccalà, di mozzarella e di farina per l'anno 1956. Sono presenti: i verbali originali delle scritture private, il capitolato generale per l'appalto delle forniture, gli avvisi d'asta ed il capitolato speciale di appalto.

b. 66 1958

Licitazioni private per forniture anno 1958

Documentazione concernente l'acquisto, mediante contratti di licitazione privata stipulati con ditte fornitrici di formaggio, di lardo, di mortadella, di baccalà, di mozzarella, di farina e legna da ardere per l'anno 1958. Sono presenti: i verbali originali delle scritture private, il capitolato generale per l'appalto delle forniture gli avvisi d'asta ed il capitolato speciale di appalto.

b. 67 1958

Trattative private

Documentazione concernente i contratti stipulati con ditte ritenute idonee ed invitate dall'ente a fornire suola e pelli e ad acquistare stracci, ossa, rottami e scatolame e per l'appalto di lavori di costruzione. Sono presenti: i verbali originali di aggiudicazione stipulati dal mese di marzo al mese di luglio, gli avvisi d'asta ed il capitolato speciale di appalto.

b. 68 1959

Forniture per l'anno 1959. Licitazioni private per baccalà, carne, doppio concentrato, fagioli, farina, fichi secchi, formaggio, frutta e verdura, lardo, legna da ardere, marmellata, mortadella, provolone, riso . . . uova

Documentazione concernente la fornitura di baccalà, carne, doppio concentrato, fagioli, farina, fichi secchi, formaggio, frutta e verdura, lardo, legna da ardere, marmellata, mortadella, mozzarella, provolone, riso e uova mediante contratti di licitazione privata, stipulati con ditte fornitrici per l'anno 1959. Sono presenti: i verbali originali delle scritture private, il capitolato generale per l'appalto delle forniture, gli avvisi d'asta ed il capitolato speciale di appalto.

b. 69 1959

Licitazione privata e trattative per la fornitura di pomodori pelati, fichi secchi, riso, generi alimentari, per la vendita di fuori uso, per l'appalto di lavori di costruzione

Documentazione concernente la fornitura di pomodori pelati, fichi secchi, riso, generi alimentari, per l'acquisto di fuori uso, per l'appalto di lavori di costruzione, mediante contratti a licitazione e trattativa privata stipulati con ditte ritenute idonee ed invitate dall'ente. Sono presenti: i verbali originali di aggiudicazione stipulati nel mese di gennaio, febbraio, maggio, agosto, ottobre e dicembre ed il capitolato speciale di appalto.

b. 70 1960

Trattative private

Documentazione concernente la fornitura di teleria, di suole e pelli, per l'acquisto di fuori uso e rifiuto vitto, per l'appalto di lavori di costruzione, mediante contratti a licitazione e trattativa privata, stipulati con ditte ritenute idonee ed invitate dall'ente. Sono presenti: i verbali originali di aggiudicazione stipulati nel mese di gennaio, luglio, ottobre e novembre ed il capitolato speciale di appalto.

b. 71 1961

Trattative private

Documentazione concernente la fornitura di teleria, di suole e pelli, per l'acquisto di fuori uso e rifiuto vitto, per l'appalto di lavori di costruzione, mediante contratti a licitazione e trattativa privata, stipulati con ditte ritenute idonee ed invitate dall'ente. Sono presenti: i verbali originali di aggiudicazione stipulati nel mese di febbraio e marzo ed il capitolato speciale di appalto.

b. 72 1962

Trattative private

Documentazione concernente la fornitura di teleria, di suole e pelli, per l'acquisto di fuori uso e rifiuto vitto, per l'appalto di lavori di costruzione, mediante contratti a licitazione privata e trattativa, stipulati con ditte ritenute idonee ed invitate dall'ente. Sono presenti: i verbali originali di aggiudicazione stipulati nel mese di gennaio, novembre e dicembre ed il capitolato speciale di appalto.

b. 73 1961

Licitazioni private per fornitura teleria

Documentazione concernente l'acquisto, mediante contratti di licitazione privata stipulati con ditte fornitrici di teleria per l'anno 1961. Sono presenti: i verbali originali delle scritture private, il capitolato generale per l'appalto delle forniture, gli avvisi d'asta ed il capitolato speciale di appalto.

b. 74 1962

Licitazioni private

Documentazione concernente l'acquisto, mediante contratti di licitazione privata stipulati con ditte fornitrici di teleria per l'anno 1962. Sono presenti: i verbali originali delle scritture private, il capitolato generale per l'appalto delle forniture, gli avvisi d'asta ed il capitolato speciale di appalto.

b. 75 1963

Licitazioni private

Documentazione concernente l'acquisto, mediante contratti di licitazione privata stipulati con ditte fornitrici di teleria per l'anno 1963. Sono presenti: i verbali originali delle scritture private, il capitolato generale per l'appalto delle forniture, gli avvisi d'asta ed il capitolato speciale di appalto.

b. 76 1964

Licitazioni private

Documentazione concernente l'acquisto, mediante contratti di licitazione privata stipulati con ditte fornitrici di teleria per l'anno 1964. Sono presenti: i verbali originali delle scritture private, il capitolato generale per l'appalto delle forniture, gli avvisi d'asta ed il capitolato speciale di appalto.

b. 77 1964

Licitazione privata per fornitura telerie, coperte, vegetali, lana per materassi, maglie, tessuti, ecc., generi alimentari e altro

Documentazione concernente la fornitura di telerie, coperte, vegetali, lana per materassi, maglie, tessuti ecc., generi alimentari e altro, mediante contratti di licitazione e trattativa, stipulati con ditte ritenute idonee ed invitate dall'ente. Sono presenti: i verbali di aggiudicazione stipulati nel mese di gennaio, febbraio, aprile, maggio, giugno, luglio, agosto, settembre, ottobre e novembre ed il capitolato speciale di appalto.

b. 78 1965

Trattative private

Documentazione concernente la fornitura di generi alimentari e altro, mediante contratti di licitazione e trattativa, stipulati con ditte ritenute idonee ed invitate dall'ente. Sono presenti: i verbali di aggiudicazione stipulati nel mese di aprile, maggio, giugno, novembre e dicembre ed il capitolato speciale di appalto.

b. 79 1965

Licitazioni private

Documentazione concernente l'acquisto, mediante contratti di licitazione privata stipulati con ditte fornitrici di generi alimentari e legna da ardere per l'anno 1965. Sono presenti: i verbali originali delle scritture private, il capitolato generale per l'appalto delle forniture gli avvisi d'asta ed il capitolato speciale di appalto.

b. 80 1966

Trattative private

Documentazione concernente la fornitura di generi alimentari e altro, mediante contratti di licitazione e trattativa, stipulati con ditte ritenute idonee ed invitate dall'ente. Sono presenti: i verbali di aggiudicazione stipulati nel mese di gennaio, marzo, maggio, luglio e settembre ed il capitolato speciale di appalto.

b. 81 1967

Trattative private

Documentazione concernente la fornitura di tessuti, coperte, maglie, materassi, guanciali, suola e pelle, scarpe, camicie, abiti estivi e invernali, mediante contratti di licitazione e trattativa stipulati con ditte ritenute idonee ed invitate dall'ente. Sono presenti: i verbali di aggiudicazione stipulati nel mese di aprile, maggio, giugno, luglio, agosto e settembre ed il capitolato speciale di appalto.

b. 82 1968

Trattative private

Documentazione concernente la fornitura di teleria, di suole e pelli, per l'acquisto di fuori uso e rifiuto vitto, per l'appalto di lavori di costruzione, mediante contratti a licitazione privata e trattativa, stipulati con ditte ritenute idonee ed invitate dall'ente. Sono presenti: i verbali originali di aggiudicazione stipulati nel mese di giugno, luglio, agosto, novembre e dicembre ed il capitolato speciale di appalto.

b. 83 1975

Trattative private

Documentazione concernente la fornitura di pasta mediante contratti a licitazione privata e trattativa, stipulati con ditte ritenute idonee ed invitate dall'ente. Sono presenti: i verbali originali di aggiudicazione stipulati nel mese di luglio ed il capitolato speciale di appalto.

b. 84 1976

Trattative private

Documentazione concernente la fornitura di generi alimentari mediante contratti a licitazione privata e trattativa, stipulati con ditte ritenute idonee ed invitate dall'ente. Sono presenti: i verbali originali di aggiudicazione stipulati nel mese di gennaio e settembre ed il capitolato speciale di appalto.

b. 85 1977

Trattative private

Documentazione concernente la fornitura di gasolio, generi alimentari e legna da ardere mediante contratti a licitazione privata e trattativa, stipulati con ditte ritenute idonee ed invitate dall'ente. Sono presenti: i verbali originali di aggiudicazione stipulati nel mese di marzo, aprile, maggio, giugno, luglio, agosto, settembre, ottobre ed il capitolato speciale di appalto.

b. 86 1981

Trattative private

Documentazione concernente la fornitura di uova, lardo, prosciutto crudo, fagioli, riso, ceci, frutta e verdura, pollo surgelato, pomodoro pelato, doppio concentrato e forniture diverse mediante contratti a licitazione privata e trattativa stipulati con ditte ritenute idonee ed invitate dall'ente. Sono presenti: i verbali originali di aggiudicazione stipulati nel mese di aprile, maggio, giugno, luglio, agosto, settembre, ottobre e novembre ed il capitolato speciale di appalto.

Serie - Corrispondenza varia (1892 - 1923)

1 busta

Corrispondenza varia con enti e privati.

7 fascicoli

b. 1

1

1892 - 1894

Società di Patronato

cc. 7

- Assegnazione di £. 3.600 alla Società di Patronato. Sono presenti: lo statuto della Società di Patronato.
2 1894
- Richiesta di atti da parte del Pretore di Nocera Inferiore*
cc. 2
Richiesta di atti per uso penale da parte del pretore di Nocera Inferiore.
3 1898
- Monumento a Biagio Miraglia, in Napoli: domanda di concorso nella relativa spesa*
cc. 3
Richiesta dell'avvocato Nicola Miraglia all'ospedale psichiatrico di concorso alla spesa per la costruzione di un monumento in onore del prof. Biagio Miraglia e la relativa lettera di risposta da parte del Consiglio di amministrazione.
4 1899 - 1918
- Omaggi*
cc. 74
Comunicazioni di cordoglio da parte del Consiglio di amministrazione ai parenti dei defunti. Sono presenti: le lettere di cordoglio dirette ai familiari dei membri del Consiglio di amministrazione e del personale con i relativi telegrammi e le lettere di ringraziamento. Sono presenti: i verbali della seduta del 12 gennaio 1913 e del 31 gennaio 1915, una relazione della Commissione di vigilanza, una relazione statistica e morale del direttore medico del manicomio per l'anno 1914.
5 1907
- Decesso della signora Maria Teresa Nicotera, vedova Ricco, già concessionaria del manicomio interprovinciale V. E. II di Nocera Inferiore*
cc. 5
Comunicazione, da parte degli eredi, della morte di Maria Teresa Nicotera, inviata al presidente del Consorzio e la relativa risposta.
6 1915
- Decesso dell'ex presidente del consorzio interprovinciale commendatore De Leo*
c. 12
Comunicazione del decesso dell'ex presidente del Consorzio interprovinciale, commendatore De Leo.
7 1923
- Decesso dell'on. Prof. Pietravalle*
cc. 2
Lettera di cordoglio per la morte dell'on. prof. Paolo Pietravalle.

Serie - Folli (1887 - 1951)

6 buste + 41.914 fascicoli

Per la descrizione si rimanda alle corrispondenti serie, con l'avvertenza che la documentazione qui raccolta afferisce agli anni che vanno dalla nascita della struttura agli anni '20 del '900.

Sottoserie - Ammissioni (1888 - 1917)

4 fascicoli

b. 1

1 1888

Ammissione di folli nel manicomio. Competenza passiva

cc. 4

Atti riguardanti l'ammissione e il mantenimento di folli poveri nel manicomio e risposta del Consiglio di non poter ricoverare folli senza l'autorizzazione delle province d'appartenenza.

2 1890

Mantenimento e cura dei folli penali. Rilievi della concessionaria

cc. 1

Richiesta presentata dal manicomio al presidente della provincia di Salerno per il mantenimento e la cura dei folli criminali.

3 1892

Ammissione di folli per ordine dell'autorità di P.S.

cc. 10

Documentazione concernente l'ammissione di folli per ordine della Pubblica sicurezza e il ricovero del folle Lionetti Carlo della provincia di Bari.

4 1917

Ricovero straordinario di folli

cc. 18

Ricovero straordinario di trecento alienati della provincia di Venezia per l'evacuazione dagli istituti di quella provincia per ragioni militari.

Sottoserie - Richieste informazioni (1895 - 1909)

5 fascicoli

b. 2

1 1895

Richiesta di notizie e statistiche circa i folli della provincia di Bari

cc. 4

Richiesta di notizie statistiche sui folli della provincia di Bari ricoverati nel manicomio.

2 1896

Pel folle V. E.

cc. 2

Richiesta di informazione della prefettura di Salerno circa lo stato di salute e di mantenimento in vita del folle V. E. al ministero della Finanza.

3 1897

Richiesta per il ricovero di un folle a pagamento

cc. 3

Documentazione concernente la richiesta e l'ammissione a pagamento del folle G. B.

4 1901

Esposto della provincia di Avellino circa le condizioni igieniche del manicomio di Nocera Inferiore e trattamento dei folli

cc. 17

Esposto presentato dalla deputazione provinciale di Avellino sulle condizioni igieniche del manicomio e sul trattamento dei folli. Sono presenti: le lettere spedite dalla deputazione di Avellino al presidente del Consorzio.

5 1904 - 1909

Interrogazione della Provincia di Bari circa il movimento dei propri folli

cc. 19

Interrogazione presentata dalla Deputazione provinciale di Bari al presidente del Consorzio circa l'enorme sproporzione tra il numero dei folli ammessi e quello dei dimessi dal manicomio di Nocera.

Sottoserie - Trasferimento folli (1887 - 1903)

4 fascicoli

b. 3

1 1887

Dimissione di folli guariti ed in esperimento

cc. 30

Documentazione concernente il rimpatrio dei folli guariti. È presente l'elenco dei folli che si propongono per il rimpatrio come innocui, tranquilli ed in esperimento, appartenenti alle province consortili.

2

1887

Trasporto e accompagnamento di folli poveri. Voto per riduzione alla tariffa ferroviaria

cc. 4

Richiesta presentata dal Consiglio di amministrazione al Ministero dell'Interno e Lavori pubblici per la riduzione della tariffa ferroviaria per il trasporto e il rimpatrio dei folli poveri.

3

1902 - 1903

Ricovero per gli alienati tranquilli in S. Giovanni a Persiceto

cc. 17

Documentazione concernente il trasferimento di alienati tranquilli nell'ospizio di S. Giovanni a Persiceto (BO). Sono presenti: la corrispondenza tra i due istituti di cura e la condizioni per il trasferimento e ricovero.

4

1902 - 1903

Rimpatrio di folli guariti. Spese di accompagnamento

cc. 20

Atti riguardanti le spese per il rimpatrio di folli guariti, la dimissione dal manicomio e l'accompagnamento.

Sottoserie - Diete (1898 - 1951)

3 fascicoli

b. 4

1

1898 - 1909

Dietetica ordinaria per i folli

cc. 129

Documentazione concernente la spesa per la fornitura degli alimenti per i folli. Sono presenti: il regolamento, un verbale dell'assemblea del Consorzio del 14 settembre 1899, lettere sul casermaggio e nuovo regolamento fornitura viveri, la riforma della dietetica ai ricoverati nel manicomio, l'orario per la fornitura di viveri e la ricezione di viveri dalla dispensa, l'ispezione da parte dell'ispettore per la vigilanza igienico - sanitaria sui generi alimentari.

2

1912 - 1919

Dietetica per folli

cc. 40.

Atti riguardanti la spesa per la fornitura degli alimenti per i folli. Sono presenti: il regolamento, un verbale dell'assemblea del Consorzio del 14 settembre 1899, lettere sul casermaggio e nuovo regolamento fornitura viveri, la riforma della dietetica ai ricoverati nel manicomio, l'orario per la fornitura di viveri e la ricezione di viveri dalla dispensa, l'ispezione da parte dell'ispettore per la vigilanza igienico- sanitaria sui generi alimentari.

3

1919 - 1951

Modifiche alle diete

cc. 259

Delibere del commissario prefettizio e del Consiglio di amministrazione circa le modifiche da apportare alle diete in riferimento al valore nutritivo ed energetico con la relativa spesa giornaliera. Sono presenti: le tabelle dietetiche dei singoli reparti.

Sottoserie - Relazioni mediche (1887 - 1919)

7 fascicoli

b. 5

1

1887

Relazione Morselli

cc. 29

Relazione del professore Enrico Morselli direttore della clinica delle malattie mentali nella regia università di Torino sull'organizzazione del manicomio di Nocera.

2

1887 - 1894

Relazioni mediche trimestrali (art. 17 del Regolamento organico 16 maggio 1888 ed articolo 12 del Regolamento 23 novembre 1893)

cc. 231

Relazioni trimestrali presentate dal direttore medico sull'andamento del manicomio. Sono presenti: le tabelle dei movimenti statistici dei folli suddivisi per province consorziate, per province fuori consorzio e per enti morali privati, la tabella dei turni di servizio per l'anno 1894 e una tabella statistica sui ricoverati affetti da colera nell'anno 1893.

3

1894 - 1896

Rapporti del direttore medico sull'andamento del Morotrofito

cc. 221

Documentazione riguardante i rapporti del direttore medico sull'andamento e la gestione del manicomio presentati al presidente del Consorzio. Sono presenti: gli elenchi delle spese di segreteria per la corrispondenza privata del direttore, le norme per la ricezione giornaliera dei viveri, i turni di guardia del dottore Raffaele Canger e del dottore Francesco Greco.

4

1895 - 1898

Relazioni mediche trimestrali (art. 17 del Regolamento organico 16 maggio 1888 ed articolo 12 del Regolamento 23 novembre 1893)

cc. 185

Relazioni trimestrali presentate dal direttore medico sull'andamento del manicomio. Sono presenti: le tabelle dei movimenti statistici dei folli suddivisi per province consorziate, per province fuori consorzio e per enti morali privati per l'anno 1896 e una tabella statistica relativa al movimento di infermeria dell'anno 1896, in cui sono indicati, in riferimento alle diagnosi per i ricoverati, i morti, i guariti, i migliorati, gli ammessi, i dimessi ed i ricoverati presenti alla data del 31 dicembre 1896.

5

1898

Questionario da parte del Superiore Ministero, circa il Manicomio Interprovinciale

cc. 18

Risposte alle domande del questionario inviato dal ministero sull'andamento dei servizi offerti dall'ospedale. Sono presenti: il questionario per i manicomi e altri enti che accolgono alienati e una lettera firmata dal direttore medico su alcune risposte al questionario.

6

1916 - 1919

Relazioni mediche trimestrali (art. 17 del Regolamento organico 16 maggio 1888 ed articolo 12 del Regolamento 23 novembre 1893)

cc. 28

Relazioni trimestrali presentate dal direttore medico sull'andamento del manicomio. Sono presenti: una relazione statistica e morale per gli anni 1917-1918 a stampa e una tabella statistica relativa al movimento di infermeria per l'anno 1916 in cui sono indicate, le diagnosi per i ricoverati, i morti, i guariti, i migliorati, gli ammessi, i dimessi ed i ricoverati presenti alla data del 31 dicembre 1916.

7

1918 - 1919

Relazione del medico provinciale di Salerno circa l'aumentata mortalità dei ricoverati

cc. 15

Relazione del medico provinciale sulle cause determinanti l'aumento della mortalità dei ricoverati. Sono presenti: tabelle statistiche in cui sono indicate, in riferimento alle patologie, le quantità e qualità degli alimenti ed i relativi valori nutritivi ed energetici, assunti dai ricoverati in base alle diete prescritte dal personale medico dall'anno 1916 all'anno 1918.

Sottoserie - Varie (1898 - 1919)

7 fascicoli

b. 6**1**

1898

Per l'isolamento di tre folli tignosi

cc. 5

Documentazione riguardante l'isolamento di tre folli ammalati di tigna.

2

1898 - 1912

Suicidio di folli

cc. 10

Documentazione concernente il suicidio del folle Simone Michelangelo.

3

1902

Circa il folle B. G.

cc. 4

Lettera sul comportamento violento del folle B. G.

4

1904 - 1906

Per la dimissione dei folli guariti migliorati e non riconosciuti folli

cc. 6

Pratiche relative alla dimissione dei folli guariti e non riconosciuti folli.

5

1911

Circa l'evasione di quattro folli

cc. 9

Atti riguardanti l'evasione di quattro folli. Sono presenti: il rapporto sulla dinamica dell'evasione e la documentazione relativa alla riammissione di uno di loro nel manicomio.

6

1917

Circa il trasporto e l'interro dei cadaveri dei folli deceduti nel manicomio interprovinciale.

Competenza passiva della spesa occorrente

cc. 22

Documentazione concernente la spesa, di pertinenza delle province consorziate, per il trasporto funebre e l'inumazione dei folli deceduti nel manicomio. Sono presenti: i verbali dell'Assemblea generale del consorzio, il rendiconto economico della gestione triennale 1915-1918.

7

1919

Manicomio Interprovinciale V. E. II. Denuncia di maltrattamenti ad un folle

cc. 7

Richiesta di informazioni da parte della provincia di Capitanata per i maltrattamenti ad un folle ricoverato nel manicomio.

Sottoserie - Fascicoli dei ricoverati (1882 - 1998)

41.914 fascicoli

Cartelle cliniche dei ricoverati organizzate in ordine cronologico divise in uomini e donne.

a) Sede Centrale (1882 - 1998)

23.537 fascicoli

b) Sede Materdomini (1882 - 1998)

18.377 fascicoli

DOCUMENTI

N. 1 *Regolamento Organico per l'amministrazione del manicomio Vittorio Emanuele II in Nocera Inferiore*¹

Dell'assemblea generale

Art. 1

Spetta all'Assemblea Generale dei Delegati delle sei Province consorziate pel Manicomio Vittorio Emanuele II. In Nocera Inferiore provvedere, a norma del contratto di concessione – 6 febbraio 1884 – e dello Statuto consorziale ad esso alligato. Su tutte le materie, che da questo Regolamento non sono attribuite alla competenza del Consiglio di Amministrazione, del Presidente, del Concessionario e del Direttore medico.

L'assemblea è convocata una volta l'anno nella stagione di primavera, e straordinariamente sempre che il Consiglio d'Amministrazione ne senta il bisogno: è legalmente costituita quanto quattro delle Province consorziate vi sieno rappresentate da uno almeno dei rispettivi Delegati: e deliberata con la maggioranza dei voti dei Delegati presenti.

I Delegati durano in ufficio tre anni, computabili dal 1° gennaio dell'anno seguente alla rispettiva se non sono da altri sostituiti.

Del Consiglio d'Amministrazione.

Art. 2

Il Consiglio d'Amministrazione ha la suprema direzione e sorveglianza del Manicomio, e quindi:

- a) Cura e l'esatta esecuzione del contratto contenuto nell'istrumento 6 febbraio 1884;
- b) Riferisce annualmente all'Assemblea Generale ed alle Province consorziate lo stato e l'andamento del Manicomio, e propone gli opportuni miglioramenti;
- c) Visita, quando il creda, lo Stabilimento, e dà i provvedimenti reputati necessari
- d) Suggerisce al Concessionario le modifiche richieste dal progresso della scienza alienistica, perché, nei termini del contratto di concessione e durante la stessa, ne curi il sollecito ed esatto adempimento;
- e) Approva la nomina del personale sanitario, ai termini dell'art. 3.° dell'istrumento di concessione, lo punisce e lo licenzia;
- f) Proceda annualmente alla revisione degli inventarii, curando che in essi siano compresi gli stabili, e gli effetti tutti provenienti dai nuovi impianti surti a norma del contratto;
- g) Provvede alla formazione di un bilancio per tutte le spese occorrenti all'amministrazione del Consorzio, ratizzandole in parti uguali fra le Province consorziate, ed all'approvazione dei conti consuntivi.

Il bilancio è a periodi triennali, a cominciare dal 1896.

Art. 3

Il Consiglio d'Amministrazione si compone di sei membri ordinarii e sei supplenti, due per ciascuna delle sei Province consorziate. Essi sono nominati a maggioranza relativa di voti dell'Assemblea; durano in ufficio due anni, se non cessino prima di far parte della detta Assemblea, ed in ogni modo fino a che non si sieno legalmente sostituiti; ed hanno, in ogni tempo, libero ingresso nello Stabilimento.

Art. 4

Il Presidente del Consiglio Provinciale di Salerno, ed in mancanza il Vice-Presidente, è di diritto il Presidente del Consiglio d'Amministrazione.

In mancanza del Presidente e del Vice Presidente, supplisce il componente supplente della detta Provincia; e mancando ancor questo, il Consiglio è preseduto dal suo componente più anziano d'età.

Il Consiglio d'Amministrazione delibera con la presenza di quattro almeno dei suoi componenti, e con la maggioranza dei voti dei presenti.

Può deliberare anche con la presenza di tre soli componenti; ma in tal caso le deliberazioni debbono esser prese ad unanimità.

Art 5

¹ *Regolamento Organico per l'amministrazione del manicomio Vittorio Emanuele II in Nocera Inferiore*, Salerno, A. Volpe & C., 1893.

Il Consiglio ha un Segretario che: prenderà cura della redazione dei processi verbali delle adunanze sue e dell'Assemblea, della conservazione di essi, e degli atti e note relative al Manicomio: terrà un registro di protocollo generale numerato e cifrato dal Presidente o da un Consigliere d'Amministrazione da lui delegato, nel quale vengono scritti con sommaria esposizione gli atti e le note concernenti il Manicomio: e sarà il Cassiere del Consorzio, con o senza cauzione, a beneplacito del Consiglio. Segretario è di diritto il Direttore degli Uffici Provinciali di Salerno, il Quale dipenderà immediatamente dal Presidente, e potrà essere coadiuvato da impiegati nominati dal Consiglio d'Amministrazione.

Del Presidente

Art. 6

Il Presidente dirige la discussione nelle adunanze dell'Assemblea Generale e del Consiglio d'Amministrazione: convoca l'Assemblea, e straordinariamente quando tre almeno dei suoi componenti ne facciano richiesta, o egli ne ravvisi la necessità.

La convocazione è fatta in Salerno o nella sala del Manicomio destinata a questo scopo; e l'ordine del giorno delle materie a trattarsi è comunicato ai componenti dell'Assemblea, o del Consiglio, almeno otto giorni prima, o direttamente, o per mezzo delle rispettive Deputazioni Provinciali.

Art. 7

Il Presidente:

- a) Rappresenta l'Assemblea Generale ed il Consiglio d'Amministrazione;
- b) Nei casi urgenti, esercita le attribuzioni del Consiglio, salvo a riferirgliene nella sua prima adunanza pei definitivi provvedimenti;
- c) Corrisponde con le Province del Consorzio, col Concessionario, col Direttore-medico, e con le altre Autorità;
- d) Emette gli ordinativi delle spese nell'interesse dell'Amministrazione Consorziale, e li firma insieme al segretario;
- e) Ha la facoltà di delegare un Consigliere Provinciale di Nocera Inferiore, o Altro ragguardevole cittadino quivi residente, per vegliare su l'andamento del Manicomio;
- f) Esercita ogni altra attribuzione conferitagli da questo Regolamento o da speciali deliberazione dell'Assemblea Generale.

Del Concessionario e del Direttore-medico.

Art. 8

Il Concessionario, o un suo delegato, è il Capo dello Stabilimento, ed a norma del Contratto di concessione sovrintende all'andamento del servizio, sotto la dipendenza, sorveglianza ed autorità del Consiglio d'Amministrazione, col quale Direttamente corrisponde.

Quando più sieno gli eredi del Concessionario, essi debbono fra un mese dall'aperta successione delegare i loro poteri ad una persona sola, che assuma la gestione dello Stabilimento, e ne risponda di fronte al Consorzio.

Art. 9

Il concessionario propone il Direttore-medico, il Vice-Direttore medico e il Corpo sanitario all'approvazione del Consiglio d'Amministrazione, giusta l'articolo 3 dell'istrumento di concessione.

Nomina il personale amministrativo e disciplinare del Manicomio, ed ha la facoltà di punirlo e di congedarlo.

Art. 10

Il Concessionario ha la facoltà di sospendere di soldo e di funzioni, per la durata non oltre il mese, il Personale sanitario, dandone immediata comunicazione al Presidente de Consiglio d'Amministrazione, che ha potestà di ratificare o di revocare la sospensione inflitta.

Però tale provvedimento disciplinare contro il Direttore e Vice-Direttore medico dev'essere prima concordato col Presidente di detto Consiglio.

Nell'uno e nell'altro caso compete il reclamo devolutivo al Consiglio D'amministrazione.

Art. 11

Il Direttore-medico, e in sua mancanza il Vice-Direttore medico, ha la piena autorità sul servizio interno sanitario e disciplinare, e ne è responsabile; sorveglia su quello economico per tutto ciò che concerne il trattamento dei folli; e può sospendere per la durata di non oltre quindici giorni il personale disciplinare.

Le disposizioni, che darà al riguardo, debbono essere eseguite, salvo il reclamo al Presidente del Consiglio d'Amministrazione.

I provvedimenti del Presidente sul reclamo del Consiglio d'Amministrazione.

I provvedimenti del Presidente sul reclamo saranno eseguiti, salvo il ricorso al Consiglio di Amministrazione.

Art. 12

Il Direttore- medico ha l'obbligo di presentare ogni trimestre al ripetuto Consiglio una relazione intorno all'andamento ed ai bisogni dello Stabilimento; nei casi di epidemia deve riferire giorno circa l'andamento di essa, e le misure direttamente col Consiglio d'Amministrazione; e nei casi indicati nel Regolamento di servizio anche con le Deputazioni delle Province consorti.

Pianta organica del personale allo stabilimento

Art. 13

Il personale preposto alla cura, custodia e mantenimento dei folli si compone:

- a) Del personale sanitario;
- b) Del personale amministrativo, economico e contabile;
- c) Del personale disciplinare.

Art. 14

Il personale disciplinare dipende immediatamente da quello sanitario per tutto quanto si riferisce al servizio concernente la cura e la custodia dei folli.

Per quanto poi riguarda il servizio economico dipende immediatamente dal personale amministrativo.

Art.15

Il personale sanitario comprende:

- a) Il Direttore-medico (alienista);
- b) Il Vice-Direttore medico;
- c) Tanti medici, compreso il Vice-Direttore, quanti ne corrispondono ad uno per ogni 120 ricoverati, beninteso che la frazione superiore a 60 equivale a 120;
- d) Il Medico-chirurgo, che dev'essere Professore titolare o pareggiato dell'Università di Napoli;
- e) Un farmacista.

Il medico anziano per nomina esercita le funzioni di Segretario della Direzione medica. - A tali funzioni è annessa una mensile indennità. - Nel caso di rinuncia, o dispensa da esse per motivi disciplinari, le funzioni di Segretario saranno esercitate dal medico che segue per ordine di anzianità.

Meno quelli indicati alle lettere *a* e *d*, tutti hanno l'obbligo di tenere la residenza fissa in Nocera Inferiore. Nel Manicomio vi sarà un conveniente quartiere per abitazione del Direttore-medico, quando dimori in Nocera; e qualora non possa o non voglia costui occuparlo, sarà esso riservato al Vice-Direttore medico, che avrà in tal caso obbligo di dormire al Manicomio.

Deve pure dimorare e dormire nel Manicomio per 24 ore e per turno un medico.

In caso di epidemia, tutto il Corpo sanitario ha l'obbligo di dimorare e dormire nel Manicomio.

Art. 16

La percentuale, di cui alla lettera *e* del precedente articolo, rimane stabilita anche pel Manicomio di Materdomini; quando il Concessionario intenda avvalersi dell'art 9 dell'atto di concessione.

Art. 17

Il personale amministrativo-economico si compone del:

- a) Segretario-Capo
- b) Economo e Subeconomo
- c) Ragioniere
- d) Cassiere
- e) Magazziniere
- f) Guardarobiere

Art. 18

Il personale disciplinare comprende:

Per gli uomini

Un Ispettore
Un Vice-Ispettore
Due Capi-Sezione
Infermieri in numero di uno su 12 folli
Due portieri
Inservienti, nel numero che sarà stabilito d'accordo fra il Concessionario e il Direttore medico, i quali s'intende far parte dell'organico nei rapporti col Consorzio.

Per le donne

Un Ispettrice
Una Vice-Ispettrice
Due Capi-Sezione
Infermiere nel numero di una per ogni 12 ricoverate.
Inservienti nel numero che occorre, con l'avvertenza di cui sopra.

Art. 19

Il Direttore-medico, col consenso del Concessionario e con l'autorizzazione del Consiglio d'Amministrazione, può ammettere giovani a far pratica nello stabilimento; però essi non fanno parte del suo personale sanitario.

Degli stipendi

Art. 20

La determinazione degli stipendii, indennità, e salarii fatta dal Consiglio d'Amministrazione d'accordo col Concessionario.

Del Casermaggio

Art. 21

Il Concessionario è obbligato di tenere la provvista di casermaggio ed il servizio dello stesso a norma di quanto fu stabilito nella tornata dell'Assemblea Generale del di 4 giugno 1885; salvo i miglioramenti e le variazioni, che potranno essere richiesti dal migliore funzionamento dello Stabilimento, a giugno del Consiglio di Amministrazione e ad esempio dei più reputati Manicomi d'Italia.

Del Regolamento di servizio

Art. 22

Il Regolamento pel servizio interno del Manicomio è formulato dal Concessionario, D'accordo col Direttore-medico, e proposto all'approvazione del consiglio d'Amministrazione, che ha la facoltà in ogni tempo di modificarlo.

Disposizione generale

Art. 23

Questo Regolamento, per quanto riflette suprema direzione e sorveglianza, si applica anche alla Succursale di Materdomini Contemplata nell'art 9 dell'atto di concessione.
Esso andrà in vigore da oggi, meno pel numero del personale sanitario e disciplinare, che dovrà essere completo per 1 gennaio 1895, restano rinvocato ogni altro Regolamento finora osservato.

Art. 24

Una copia stampata del presente Regolamento Organico, controsegnata dal Presidente del Consiglio di Amministrazione e dal Segretario, sarà ufficialmente inviata alle Deputazioni delle Provincie Consorziato, al Rappresentante la concezione, e alla direzione medica del Manicomio.

Nocera Inferiore, 23 novembre 1893

Per copia conforme
Il Segretario
Aquaro

Visto
Il Presidente del Consorzio
V. Calenda di Tavani

N. 2 *Statuto del Consorzio, approvato con decreto del Ministero dell'Interno il 4 aprile 1928*

Art. 1 - Le Provincie di Campobasso, Cosenza, Foggia e Salerno, già unite in consorzio per il mantenimento e la cura dei rispettivi mentecatti poveri, continueranno a provvedere al detto servizio obbligatorio, ai sensi dell'articolo 263 della legge comunale provinciale e della Legge 14 febbraio 1904, n. 36, a mezzo del loro Ospedale Psichiatrico consorziale, denominato Vittorio Emanuele II, in Nocera Inferiore.

Il Consorzio viene costituito ai sensi dell'art. 95 del R.D. 30 dicembre 1923, n. 2839: sono pertanto applicabili, nei confronti dell'Ente le particolari disposizioni all'uopo stabilite nell'articolo stesso e quelle nel medesimo richiamate.

Art. 2 - Il Consorzio, avendo per iscopo l'esplicazione del menzionato servizio pubblico, durerà fin quando al servizio stesso dovranno provvedere le Provincie. Potrà tuttavia sciogliersi qualora le Provincie consorziate all'unanimità ne deliberassero, nelle forme consorziate, la cessazione.

Lo scioglimento dovrà, in ogni caso, essere deliberato entro il primo semestre dell'anno e non avrà effetto che col 1° gennaio dell'anno successivo.

Ove, però, ricorrano speciali motivi di convenienza amministrativa, il Consorzio potrà essere modificato nella sua composizione mediante la separazione di enti già riuniti e con l'aggregazione di altri ai sensi dell'art. 18, ultimo comma del R.D. 30 dicembre 1923, n. 2839, salvo, in ogni caso, la sistemazione dei rapporti intercedenti tra gli Enti interessati.

Art. 3 - Il Consorzio sarà amministrato da un Consiglio costituito da quattro membri, compreso il Presidente, di cui è parola nell'articolo 4, uno per ciascuna Provincia, da designarsi, relativamente alle Provincie di Campobasso, Cosenza e Foggia, dai rispettivi Consigli provinciali, anche al di fuori, ove occorra, del proprio seno.

I tre componenti elettivi durano in carica quattro anni e sono rieleggibili.

Art. 4 - Farà parte del Consiglio amministrativo del Consorzio con funzioni di Presidente, il Presidente pro tempore della Deputazione Provinciale di Salerno. In caso di impedimento o di assenza di lui, dette funzioni resteranno affidate al rappresentante più anziano di età delle altre amministrazioni provinciali.

Il presidente del Consiglio di amministrazione ha la rappresentanza del Consorzio, presiede e convoca il Consiglio amministrativo ospedaliero.

Art. 5 - Il Consiglio elegge ogni anno, nella prima tornata e nel proprio seno, un Consigliere delegato, che avrà funzioni amministrative, di alta sorveglianza sull'andamento dell'Istituto e di esecuzione dei deliberati del Consiglio.

Art. 6 - Il Consiglio si convocherà ordinariamente l'ultima domenica di ogni mese, straordinariamente a richiesta di un componente del Consiglio medesimo.

La convocazione del Consiglio deve effettuarsi, in ogni caso, nelle epoche stabilite dalle vigenti disposizioni per l'esame del Conto consuntivo, per l'approvazione del Bilancio preventivo e per le eventuali variazioni del medesimo.

Art. 7 - Il Consiglio provvede all'amministrazione ed al regolare funzionamento dell'Istituto manicomiale; forma i progetti del Regolamento speciale previsto dall'art. 5 della Legge 14 Febbraio 1904, n. 36, del Regolamento organico pel personale, di cui all'art. 10 del dicembre 1915, n. 1910; promuove, quando occorra, la modificazione dello Statuto, da parte delle Amministrazioni provinciali interessate, nonché dei regolamenti, salvo eventuali provvedimenti a termine di legge; nomina, sospende e licenzia gli impiegati ed i salariati; delibera in genere, su tutti gli affari, che interessano l'Istituto.

Art. 8 - Le deliberazioni del Consiglio debbono essere prese con l'intervento della metà di uno dei suoi componenti ed a maggioranza assoluta degli'interventi. In caso di votazione pari avrà la prevalenza il voto del Presidente.

Le votazioni si fanno per appello nominale o per alzata e seduta, e, se concernenti persone, sempre a scrutinio segreto.

Art. 9 – Le funzioni degli amministratori sono gratuite, salvo rimborso di spese forzose, a termine di legge.

Art. 10 – Decadono dalla carica i membri del Consiglio di amministrazione che, senza giustificato motivo, non intervengono per tre mesi consecutivi alle sedute. La decadenza è pronunciata dal Consiglio ed il Prefetto della Provincia ove ha sede L'amministrazione del Consorzio la può promuovere.

Ove sia dichiarato decaduto il membro di diritto, provvederà alla sostituzione di lui il Consiglio provinciale di Salerno, con persona da scegliersi tra i Componenti della Deputazione provinciale.

Art. 11 – Il Consorzio avrà sede in Nocera Inferiore, nei locali dell'Ospedale psichiatrico, nel fabbricato di Monteoliveto.

Art. 12 – I mezzi necessari per il mantenimento dell'Ospedale psichiatrico, oltre quelli derivanti dal patrimonio consortile, saranno forniti dalle Province consorziate, in proporzione del numero rispettivo dei folli per conto di ognuna ricoverati.

Art. 13 – Qualora qualcuna delle province consorziate non provvedesse ai necessari stazionamenti, o si rifiutasse di pagare le somme di spettanza, oltre a poter essere obbligata a soddisfare i suoi impegni giudizialmente o amministrativamente, pagherà, sulle somme dovute, gl'interessi di mora, nella misura che sarà fissata dal Regolamento.

Art. 14 – Per le materie non contemplate ne presente Statuto si osserveranno, in quanto siano applicabili, le norme del testo unico della Legge comunale e provinciale, approvata con R. D. 4 febbraio 1915, n. 148, del R. D. 30 dicembre 1923, n. 2839, e particolarmente dall'articolo 95 di esso, nonché della legge 14 febbraio 1904, n. 36, sui Manicomi e sugli alienati e Regolamento relativo 16 agosto 1909, n. 615, e tutte le altre disposizioni vigenti o che saranno emanate in materia.

Art. 15 – Il presente Statuto potrà essere modificato col voto favorevole di tutte le Amministrazioni provinciali interessate, salvo la approvazione del Ministero ai sensi dell'art. 95 del R. D. 30 dicembre 1923, n. 2839.

BIBLIOGRAFIA

- AA. VV., *Che cos'è la psichiatria*, Torino, Einaudi, 1973
- AA. VV., *Corrispondenza negata. Epistolario della nave dei folli (1889 - 1974)*, Tirrenia (PI), Edizioni del Cerro, 2008
- AA. VV., *Gli archivi storici degli Ospedali Lombardi. Censimento descrittivo*, in «Quaderni di documentazione regionale. Regione Lombardia», Milano, 1982
- AA. VV., *L'istituzione negata*, Torino, Einaudi, 1968
- AA. VV., *Medicina e ospedali. Memoria e futuro. Aspetti e problemi degli archivi sanitari*. Atti del convegno - Napoli 20-21 dicembre 1996, Roma, Ministero per i Beni e le Attività Culturali. Direzione Generale per gli Archivi, 2001
- AA. VV., *Storia della Sanità in Italia. Metodo e indicazioni di ricerca*, Roma, Ciso, 1978
- AA. VV., *Tra sapere e potere. La psichiatria italiana nella seconda metà dell'Ottocento*, Bologna, Il Mulino, 1982
- AA. VV., *Matti da slegare*, Torino, Einaudi, 1976
- Almanacco Reale delle Due Sicilie*, Napoli, Stamperia Reale, 1854
- ANDREOLI VITTORINO, *Un secolo di folli: il Novecento tra terapia della parola e dei farmaci*, Milano, Rizzoli, 2004
- ANFOSSO LUIGI, *La legislazione italiana sui manicomi e sugli alienati: commento alla legge 14 febbraio 1904, n. 36 ed al Regolamento approvato con R. Decreto 5 marzo 1905 n. 158*, Torino, UTET, 1907
- ARMOCIDA GIUSEPPE - PORRO ALESSANDRO, *Gli archivi della medicina oggi*, in *Gli archivi per la storia della scienza e della tecnica*. Atti del Convegno Internazionale, Desenzano del Garda 1991, Roma, Ministero per i Beni Culturali e Ambientali. Ufficio Centrale per i Beni Archivistici, 1995, pp. 511 – 525
- BABINI VALERIA PAOLA, *Liberi tutti. Manicomi e psichiatri in Italia: una storia del Novecento*, Bologna, il Mulino, 2009
- BASAGLIA FRANCO (a cura di), *Che cos'è la psichiatria*, Torino, Einaudi, 1973
- BASAGLIA FRANCO (a cura di), *L'istituzione negata*, Torino, Einaudi, 1968
- BASAGLIA FRANCO, *L'utopia della realtà*, Torino, Einaudi, 2005
- BASAGLIA FRANCO, *Scritti. 1968-1980. Dall'apertura del manicomio alla nuova legge sull'assistenza psichiatrica*, Torino, Einaudi, 1982
- BIANCHI LEONARDO, *Eugenica, igiene mentale e profilassi delle malattie nervose e mentali*, Napoli, V. Idelson, 1925
- BONELLA ANNA LIA, *Fonti per la storia della follia: S. Maria della Pietà e il suo archivio storico (secc. XVI – XX)*, in *L'ospedale dei pazzi di Roma dai papi al '900*, Bari, Dedalo, 1994, vol. I, pp. 13-264
- BOTTI GABRIELLA, *Strutture sanitarie e malati nell'ottocento borbonico*, in MASSAFRA ANGELO (a cura di), *Il Mezzogiorno preunitario. Economia, società, istituzioni*, Bari, Dedalo, 1988, pp. 1221-1230
- BRONDI VITTORIO, *La beneficenza legale* in ORLANDO VITTORIO EMANUELE (a cura di), *Primo trattato completo di diritto amministrativo*, Milano, Società Editrice Libreria, 1905, vol. VIII
- BROWN PETER, *Il corpo e la società*, Torino, Einaudi, 1992
- BUCCI ODDO (a cura di), *La cartella clinica. Profili strumentali, gestionali, giuridici ed archivistici*, Rimini, Maggioli, 1999
- BUONOMO GIUSEPPE, *Relazione annuale del manicomio provinciale*, in «Il Morgagni», 1872, vol. XIV
- CABANIS PIER JEAN GEORGES, *Du degré de certitude de la Médecine*, in *Oeuvres philosophiques* (trad. it. *La certezza della medicina*, Bari, Laterza, 1974), Paris, Cl. Lehec - J. Cazeneuve, 1956, vol. I
- CANGUILHEM GEORGES, *Le normal et le pathologique* (trad. it. *Il normale e il patologico*, Torino, Einaudi, 1998), Paris, Presses Universitaires de France, 1975
- CANOSA ROMANO, *Storia del manicomio in Italia dall'Unità a oggi*, Milano, Feltrinelli, 1979
- CARRINO CANDIDA - CUNTO NICOLA (a cura di), *La memoria dei matti. Gli archivi dei manicomi in Campania tra XIX e XX secolo e nuovi modelli della psichiatria*, Napoli, Filema, 2006
- CASTEL ROBERT, *L'ordre psychiatrique. L'âge d'or de l'aliénisme* (trad. it. *L'ordine psichiatrico. L'epoca d'oro dell'alienismo*, Milano, Feltrinelli, 1980), Paris, Les Editions de Minuit, 1976
- CATAPANO VITTORIO DONATO, *Appunti per la storia dei movimenti psichiatrici in Campania*, in «Giornale storico di psicologia dinamica», Napoli, Liguori, 1977, vol. I, fasc. 2, pp. 207-238
- CATAPANO VITTORIO DONATO, *La 180 alla luce della storia dell'assistenza ai malati di mente del Sud peninsulare d'Italia*, in «Revue Internationale d'Histoire et Methodologie de la Psychiatrie», Ospedaletto (PI), 1991, n. 3, pp. 59 - 69

- CATAPANO VITTORIO DONATO, *Movimenti psichiatrici in Campania*, Sez. reg. Campana - Società italiana di psichiatria, Napoli, 2 marzo 1977
- CATAPANO VITTORIO DONATO, *Neurologia e psichiatria a Napoli nella seconda metà dell'Ottocento*, Napoli, Luciano Editore, 1996
- CERA VINCENZO LEONARDO, *Breve cenno sulla civiltà e la follia*, Napoli, Stamperia del Fibreno, 1858
- CIMINO GUIDO - MACCAGNI CARLO (a cura di), *La storia della medicina e della scienza tra archivio e laboratorio: saggi in memoria di Luigi Belloni*, Firenze, Olschki, 1994
- CIVITA ALFREDO - COSENZA DOMENICO (a cura di), *La cura della malattia mentale. Storia ed epistemologia*, Milano, B. Mondadori, 1999
- COLLETTA PIETRO, *Storia del Reame di Napoli dal 1734 al 1825*, Capolago (Cantone Ticino), Tip. Elvetica, 1838
- CONOLLY JOHN, *The Treatment of the Insane without medical restraints* (trad. it. *Trattamento del malato di mente senza metodi costrittivi*, Torino, Einaudi, 1976), London, 1856
- COOPER DAVID, *The Language of Madness* (trad. it. *Il linguaggio della follia*, Milano, Feltrinelli, 1978), London, Allen Lane, 1978
- COSMACINI GIORGIO, *Medici nella storia d'Italia. Per una tipologia della professione medica*, Roma - Bari, Laterza, 1996
- COSMACINI GIORGIO, *Storia della medicina e della sanità in Italia: dalla peste europea alla guerra mondiale. 1348-1918*, Roma - Bari, Laterza, 1987
- COSTA PIERO, *Diritti individuali e governo dei soggetti: un quadro tipologico*, in «Giornale di storia costituzionale», Macerata, EUM, 2004, vol. 7/1, pp. 9-32
- DE BERNARDI ALBERTO (a cura di), *Follia, psichiatria e società. Istituzioni manicomiali, scienza psichiatrica e classi sociali nell'Italia moderna e contemporanea*, Milano, Franco Angeli, 1982
- DE BERNARDI ALBERTO (a cura di), *Follia, psichiatria e società. Istituzioni manicomiali, scienza psichiatrica e classi sociali nell'Italia moderna e contemporanea*, Milano, Franco Angeli, 1982
- DE BERNARDI ALBERTO - DE PERI FRANCESCO - PANZERI LAURA, *Tempo e catene. Manicomio, psichiatria e classi subalterne. Il caso milanese*, Milano, Franco Angeli, 1980
- DE PERI FRANCESCO, *Il medico e il folle: istituzione psichiatrica, sapere scientifico e pensiero medico fra Otto e Novecento*, in *Storia d'Italia. Annali 7, Medicina e malattia*, FRANCO DELLA PERUTA (a cura di), Torino, Einaudi, 1984, pp. 1057-1140
- DOGLIOTTI MASSIMO, *I diritti della personalità: questioni e prospettive*, in «Rassegna di diritto civile», 1982, pp. 657 - 677
- DÖRNER KLAUS, *Bürger und Irre. Zur Sozialgeschichte und Wissenschaftssoziologie der Psychiatrie, Europäische* (trad. it. *Il borghese e il folle. Storia sociale della psichiatria*, Roma - Bari, Laterza, 1975), Frankfurt am Main, Verlagsanstalt, 1969
- ELLENBERGER HENRY F., *La scoperta dell'inconscio. Storia della psichiatria dinamica*, Torino, Bollati Boringhieri, 1972
- ESQUIROL JEAN ETIENNE DOMINIQUE, *Des maladies mentales: considerees sous les rapports medical, hygienique et medico-legal*, (trad. it. *Delle malattie mentali considerate in relazione alla medicina, all'igiene e alla medicina legale*, Firenze, Mariano Cecchi), Paris, J.B. Bailliere, 1838
- FERRO FILIPPO MARIA, *Note per una storia dei manicomi in Italia*, in «Giornale storico di psicologia dinamica», Napoli, 1978, II, n. 4, pp. 161-176
- FERRO FILIPPO MARIA - RIEFOLO GIUSEPPE, *Note sulla fondazione della psicologia clinica: prassi dell'osservazione e nascita della "cartella"*, in «Giornale storico di psicologia dinamica», Napoli, 1987, XI, n. 22, pp. 177-202
- FIORINO VINZIA, *Matti, indemoniate e vagabondi. Dinamiche di internamento manicomiale tra Otto e Novecento*, Venezia, Marsilio, 2002
- FOUCAULT MICHEL, *Difendere la società. Dalla guerra delle razze al razzismo di Stato*, Firenze, Ponte alle Grazie, 1990
- FOUCAULT MICHEL, *Dits et écrits (1954 - 1988)* (trad. it. *Follia e psichiatria. Detti e scritti. 1957 - 1984*, Milano, Raffaello Cortina, 2005), Paris, Éditions Gallimard, 1994
- FOUCAULT MICHEL, *Histoire de la folie à l'âge classique* (trad. it. *Storia della follia nell'età classica*, Milano, Rizzoli, 1963), Paris, Gallimard, 1959
- FOUCAULT MICHEL, *Il potere psichiatrico: corso al College de France, 1973-1974*, Milano, Feltrinelli, 2004

- FOUCAULT MICHEL, *L'archeologie du savoir* (trad. it. *L'archeologia del sapere*, Milano, Rizzoli, 1980), Paris, Gallimard, 1969
- FOUCAULT MICHEL, *Les anormaux. Cours au Collège de France. 1974-1975* (trad. it. *Gli anormali. Corso al Collège de France (1974 - 1975)*, Milano, Feltrinelli, 2000), Paris, Seuil/Gallimard, 1999
- FOUCAULT MICHEL, *Maladie mentale et psychologie* (trad. it. *Malattia mentale e psicologia*, Milano, Cortina, 1997), Paris, PUF, 1954
- FOUCAULT MICHEL (a cura di), *Moi, Pierre Riviere, ayant egorge ma mere, ma soeur et mon frere ...: un cas de parricide au 19° siecle* (trad. it. *Io, Pierre Riviere: avendo sgozzato mia madre, mia sorella e mio fratello.....: un caso di parricidio nel 19° secolo*, Torino, Einaudi, 1976), Paris, Editions Gallimard, 1973
- FOUCAULT MICHEL, *Naissance de la clinique. Une archeologie du regard medical*, (trad. it. *Nascita della clinica. Una archeologia dello sguardo medico*, Torino, Einaudi, 1969), Paris, PUF, 1963
- FOUCAULT MICHEL, *Résumé des cours 1970 - 1982* (trad. it. *I corsi al Collège de France. I Résumé*, Milano, Feltrinelli, 1999), Paris, Editions Gallimard, 1994
- FOUCAULT MICHEL, *Surveiller et punir: naissance de la prison* (trad. it. *Sorvegliare e punire: nascita della prigione*, Torino, Einaudi, 1976), Paris, Editions Gallimard, 1975
- FRANCHI GIUSEPPE, *Intorno alla tutela giurisdizionale della libertà personale. I procedimenti manicomiali*, in «Rivista di diritto processuale», Padova, CEDAM, 1959, pp. 182 - 212
- FRASCANI PAOLO, *Ospedale e società in età liberale*, Bologna, Il Mulino, 1986
- FRIGESSI DELIA - GIACANELLI FERRUCCIO - MANGONI LUISA (a cura di), *Delitto, genio e follia. Scritti scelti di Cesare Lombroso*, Torino, Bollati Boringhieri, 1995
- GALZIGNA MARIO (a cura di), *La follia, la norma, l'archivio: prospettive storiografiche e orientamenti archivistici*, Venezia, Marsilio, 1984
- GALZIGNA MARIO, *La malattia morale. Alle origini della psichiatria moderna*, Venezia, Marsilio, 1988
- GALZIGNA MARIO - TERZIAN HRAYR (a cura di), *L'archivio della follia. Il manicomio di San Servolo e la nascita di una fondazione*, Venezia, Marsilio, 1980
- GIACANELLI FERRUCCIO, *Appunti per una storia della psichiatria in Italia*, p. XXVI, in KLAUS DÖRNER, *Il Borghese e il folle. Storia sociale della psichiatria*, Roma - Bari, Laterza, 1975
- GIACANELLI FRANCESCO, *Bertrando Spaventa e la psicologia scientifica* in «Annali dell'istituto italiano per gli studi storici», Bologna, Il Mulino, 1995-1996, an. XIII, pp. 507 - 561
- GINZBURG CARLO, *Il formaggio e i vermi. Il cosmo di un mugnaio del '500*, Torino, Einaudi, 1976
- Giudizio relativo al Distacco della Provincia di Avellino dal Consorzio pel Manicomio interprovinciale di Nocera Inferiore*, Avellino, Tip. La Bruna, 1922
- GOFFMAN ERVING, *Asylums. Essays on the social situation of mental patients and other inmates* (trad. it. *Asylums. Le istituzioni totali: i meccanismi dell'esclusione e della violenza*, Torino, Einaudi, 1968), New York City, Doubleday, 1961
- GUARNIERI PATRIZIA, *La storia della psichiatria. Un secolo di studi in Italia*, Firenze, Olschki Editore, 1991
- JERVIS GIOVANNI, *Breve storia della psichiatria contemporanea*, in *Manuale critico di psichiatria*, Milano, Feltrinelli, 1975, pp. 42-66
- JERVIS GIOVANNI, *Il buon rieducatore*, Milano, Feltrinelli, 1977
- JERVIS GIOVANNI, *Manuale critico di psichiatria*, Milano, Feltrinelli, 1975
- KOLEGA ALEXANDRA - PROCACCIA MICAELA, *Carte da legare: un progetto per la storia della sofferenza mentale in Italia*, nel catalogo dell'omonima mostra *Carte da legare dai luoghi della follia*, Città di Castello, Edimond, 2000, pp. 31-33
- La pratica della follia*, Atti del I Congresso nazionale di psichiatria Democratica, Venezia, Ed. Critica delle Istituzioni, 1975
- LE GOFF JACQUES, *Une histoire du corps au Moyen Age* (trad. it. *Il corpo nel Medioevo*, Bari, Laterza, 2005), Paris, Éditions Liana Levi, 2003
- LEVI BIANCHINI MARCO, *Relazione statistica, tecnica, sanitaria sull'andamento dell'ospedale psichiatrico per il triennio 1 gennaio 1931 a 31 dicembre 1933*, in «Archivio Generale di Neurologia, Psichiatria e Psicoanalisi», Napoli, I.T.E.A., 1934, vol. XV, pp. 152-165
- LINGUITI GIOVANNI MARIA, *Ricerche sopra le alienazioni della mente umana*, Napoli, Angelo Trani, 1812
- LISELLA GASPARE, *Interdizione per infermità mentale e situazioni giuridiche esistenziali*, in «Rassegna di diritto civile», Napoli, ESI, 1982, pp. 738-790
- LOMBROSO CESARE - TAMBURINI ANGELO, *Relazione a Sua Eccellenza il Ministro dell'Interno sulla ispezione dei manicomi del Regno*, in «Archivio di Psichiatria, Scienze Penali ed Antropologia Criminale», Torino, Fratelli Bocca, 1892, vol. XIII

- MALAGNINO MARGHERITA, *L'archivio dell'Ospedale di Santa Maria della Misericordia di Perugia come fonte per la storia della medicina*, in *Gli archivi per la storia della scienza e della tecnica. Atti del Convegno Internazionale, Desenzano del Garda 4 - 8 giugno 1991*, Roma, Ministero per i Beni Culturali e Ambientali. Ufficio Centrale per i Beni Archivistici, 1995, pp. 1101-1115
- MANACORDA ALBERTO – MONTELLA VINCENZO, *La nuova psichiatria in Italia*, Milano, Feltrinelli, 1977
- MASTROMO ANTONIO, *Evoluzione legislativa della sanità pubblica in Italia. Dalla polizia sanitaria al Servizio Sanitario Nazionale*, Napoli, Liguori, 1983
- MENDIA UMBERTO, *Manicomi privati a Napoli nell'800*, Napoli, Luciano Editore, 1997
- MIRAGLIA BIAGIO GIOVANNI, *Cenno di una nuova classifica delle alienazioni mentali*, Aversa, Tipografia del Reale Morotroffio, 1847
- MIRAGLIA BIAGIO GIOVANNI, *Il Nuovo manicomio provinciale di Napoli nella Madonna dell'Arco*, in *I Manicomi della provincia di Napoli*, Napoli, 1881
- MIRAGLIA BIAGIO GIOVANNI, *Prolusione inaugurale per la Clinica delle malattie mentali nella Reale Università degli Studi di Napoli pronunciata nel dì 5 marzo 1863*, in «Annali frenopatici italiani», Aversa, tipografia del R. Morotroffio, 1863, anno I, vol. I, pp. 9-24
- MORAVIA SERGIO, *Filosofia e scienze umane nell'età dei lumi*, Sansoni, Firenze, 1982
- MORAVIA SERGIO, *L'esistenza ferita. Modi d'essere, sofferenze, terapie dell'uomo nell'inquietudine del mondo*, Milano, Feltrinelli, 2000
- MURAT LAURE, *La maison du docteur Blanche* (trad. it. *La casa del dottor Blanche*, Genova, Il Melangolo, 2007), Parigi, Editions Jean Claude Lattès, 2001
- ODDATI ANTONIO - PIRO SERGIO (a cura di), *La riforma psichiatrica del 1978 e il meridione d'Italia*, in «Quaderni di documentazione Prevenzione Malattie Mentali del C.N.R.», Roma, Il pensiero scientifico, 1983
- PANZERI LAURA, *Gli archivi degli ospedali psichiatrici della Provincia di Milano in La storia contemporanea negli archivi lombardi: un'indagine campione*, Quaderni di documentazione regionale. Regione Lombardia, Milano, 1980
- PASINI MARINA - PINAMONTI ANNALISA, *Ospedale psichiatrico di Pergine Valsugana. Inventario dell'archivio (1882 – 1981)*, Trento, 2003
- PINEL SCIPION, *Traité complet du régime sanitarie des alienés*, Bruxelles, Société Encyclographique des Sciences Médicales, 1837
- PINEL PHILIPPE, *Traité medico-philosophique sur l'aliénation mentale ou manie*, Paris, chez Richard, Caille & Ravier, 1801
- PIRELLA AGOSTINO, *Il problema psichiatrico*, Pistoia, Centro di documentazione Pistoia, 1999
- PIRO SERGIO, *Cronache psichiatriche. Appunti per una storia della psichiatria italiana dal 1945*, Napoli, E.S.I., 1988
- PIRO SERGIO, *Le tecniche della liberazione*, Milano, Feltrinelli, 1971
- PIRO SERGIO - ODDATI ANTONIO (a cura di), *La riforma psichiatrica del 1978 e il meridione d'Italia*, Roma, Il pensiero scientifico editore, 1983
- ROSCIONI LISA, *Il governo della follia. Ospedali, medici e pazzi nell'età moderna*, Milano, B. Mondadori, 2003
- RUSSO ENNIO (a cura di), *La protezione giuridica dell'insufficiente mentale*, Napoli, E.S.I., 1990
- SALOMONE GIUSEPPINA, *Il manicomio di Nocera Inferiore. Il «Vittorio Emanuele II» dal 1882 al 1924*, Napoli, Idelson-Gnocchi, 2004
- SANTORO GIUSEPPE, *Trattato sull'alienazione della mente umana*, Napoli, Tipografia Chianese, 1827
- SAREDO GIUSEPPE, *La nuova legge comunale e provinciale commentate con la dottrina, la legislazione comparata e la giurisprudenza*, Torino, UTET, 1894, vol. IV
- SCHORTER EDWARD, *A history of psychiatry. From the era of asylum to the age of Prozac*, (ed. ital. *Storia della psichiatria. Dall'ospedale psichiatrico al Prozac*, Milano, Masson, 2000), Chichester–New York, John Wiley & Sons, 1997
- SORGE GIUSEPPE, *Iurisprudentia forensis*, Napoli, Typis Januarii et Vincentii Mutio, 1740, vol. I
- STEFANONI FRANCO, *Manicomio Italia. Inchiesta su follia e psichiatria*, Roma, Editori Riuniti, 1998
- TAMBURINI AUGUSTO, *Relazione della Commissione di Vigilanza*, 1914
- TERZIAN EMANUELA - TOGNONI GIANNI, *Indagine sui Servizi Psichiatrici di Diagnosi e Cura in Atti Seminario SPDC, Istituto Mario Negri (maggio 2001)* in «Rivista Sperimentale di Freniatria. La rivista della salute mentale», Milano, Franco Angeli, 2003, vol. CXXVII, n. 2
- VANZAN MARCHINI NELLI ELENA, *La valorizzazione e la conservazione delle fonti per la storia della sanità*, in «Sanità Scienza Storia», Milano, Franco Angeli, 1992, n. 1-2, pp. 485-495
- VENTRA CARMELO, *L'ospedale psichiatrico consortile Vittorio Emanuele II di Nocera Inferiore nel suo primo cinquantennio. 1883 -1934*, Napoli, ITEA, 1934

- VENTRA DOMENICO, *La legge sui manicomi e sugli alienati*, Nocera Inferiore, Tipografia del manicomio, 1906
- VENTRA DOMENICO, *Resoconto statistico e tecnico del Manicomio Interprovinciale V. E. II per l'anno 1920*, Nocera Inferiore, Tipografia del manicomio, 1921
- VERGA ANDREA, *Prefazione all'Appendice Psichiatrica della «Gazzetta Medica Italiana. Lombardia»*, in *Studi anatomici sul cranio e sull'encefalo, psicologici e freniatrici*, Milano, Manini-Wiget, 1897, vol. 3°, pp. 491 e s.
- VIRGILIO GASPARE, *L'assistenza pubblica dei pazzi nelle Provincie meridionali*, Milano, Tip. Emilio Civelli, 1879
- VIRGILIO GASPARE, *Sull'ordinamento dei manicomi in Italia*, Aversa, 1875

PARTE II
di Giuseppina Salomone

Introduzione

Il nucleo centrale del manicomio di Nocera Inferiore era costituito inizialmente dall'ex monastero degli Olivetani, e si componeva di 43 ambienti, in pessimo stato e di due giardinetti annessi, della superficie complessiva di mq. 174. Poiché tale area non era sufficiente in quanto mancava uno spazio libero proporzionato all'ampiezza dell'area fabbricata, così come convenuto dalle tecniche manicomiali del tempo, furono acquistati terreni circostanti: fondo Marciano, posto a nord di Monteoliveto, e una zona distaccata dal campo militare risultante dai lavori di bonifica che avevano portato allo spostamento dell'alveo della Solofrana.

Fu dato incarico all'ing. Michele Franchini di riadattare la struttura alle nuove esigenze e secondo i dettami delle tecniche manicomiali. I lavori furono portati a termine nel primo semestre del 1884, anche se già dal dicembre 1883 alcuni locali erano stati occupati da infermi provenienti dal manicomio di Aversa ed appartenenti alle province di Bari, Foggia e Campobasso.

IMMAGINE N. 1**Planimetria del Manicomio dopo la ristrutturazione dell'ing. Franchini e fino al 1894**

Il manicomio aveva la forma di un rettangolo allungato, prospiciente a mezzogiorno, col fronte di m. 75 e il lato di m. 47, diviso per metà da un corpo avanzato in modo da formare due reparti distinti, uno a sinistra, il più grande, per i maschi, e uno a destra, più piccolo, per le donne. Nel mezzo di ciascun reparto vi era un cortile. Il reparto maschile era formato da due piani; il femminile, invece, da due piani nei lati sud e ovest e da tre piani nei lati est e nord. Attorno al corpo principale vi erano altri fabbricati più piccoli, posti in mezzo ai terreni annessi. Di questi uno era adibito a sezione per agitati; un altro per i furiosi; un altro per il servizio necroscopico. I terreni adiacenti e contornanti i tre lati dell'edificio, in parte erano luoghi di passeggio degli ammalati, in parte erano coltivati dagli stessi infermi. Nei piani terreni c'erano le sale di trattenimento, le lavorazioni più grossolane, i refettori e le sezioni per sudici, paralitici e agitati. I piani superiori erano adibiti a dormitori. Il terzo piano del reparto femminile era adibito ad alloggio del personale di servizio e alle lavorazioni femminili.

La superficie totale era di mq. 14786 suddivisa in mq. 2786 per l'area fabbricata, mq. 2260 per cortili e giardini e mq. 9740 come area libera. In questi locali fu autorizzata dalla commissione di collaudo la degenza di 500 infermi.

Però ben presto fu necessario costruire altri fabbricati essendo aumentato il numero dei folli, infatti già alla fine del 1886 era superiore di 60 a quelli consentiti.

Nuove costruzioni**Sezione RICCO**

Su progetto dell'ing. Biagio Ricco fu costruito un nuovo edificio nell'angolo nord-est del cortile Marciano per il ricovero delle donne. Completata nell'aprile 1887, fu occupata nel secondo semestre dello stesso anno ed intitolata a Federico Ricco, deceduto nello stesso anno.

Teatro Anatomico - Gabinetti Scientifici

Nel lato nord del cortile Marciano, addossato al lato settentrionale della Sezione Ricco, furono costruiti nel 1887-1888 il teatro anatomico e i gabinetti scientifici.

Sezione Nicotera

Su progetto dell'ing. Luigi Dini, coadiuvato dall'assistente Fagioli, fu costruito, nel lato occidentale del giardino Marciano, un nuovo fabbricato per il reparto uomini intitolata a Nicotera. Fu completato il primo piano nell'ottobre 1889 ed occupato nel giugno 1891. Nel 1894 fu iniziata la costruzione del secondo piano. Dopo queste nuove costruzioni l'area totale rimase invariata ma la proporzione fra area libera e area fabbricata si ridusse a sfavore della prima, infatti

Area fabbricata	mq 7400
Area libera (cortili e giardini)	mq 7386
Totale	mq 14786

PROGETTI ING. FRANCESCO FERRAIOLI

1898 - 1914

I locali del manicomio, nonostante la costruzione dei nuovi edifici, si rivelarono ben presto insufficienti ad ospitare gli infermi, infatti dalla relazione del prof. Ventura del 1887 in cui si teneva conto dei metri cubi bisognevoli ai ricoverati a seconda della loro patologia, risultava che nel manicomio vi erano:

133 malati in più considerando solo la minima quantità di aria necessaria alla respirazione di ciascuno di essi;

168 malati in più se, oltre a questa condizione, si fosse voluta anche ottenere quella relativa al massimo numero di letti che deve contenere ogni dormitorio;

203 malati in più se si fosse voluto anche evitare la mancanza di separazione fra uomini tranquilli ed agitati.

Queste deficienze, poste in rilievo anche dal direttore del manicomio, prof. Limoncelli non furono accettate dalla Concessione che le rigettò. Tali dissidi diedero origine ad una serie di vertenze giudiziarie e di indagini che si protrassero nel tempo. Alla fine la concessionaria ammise di essere in difetto e presentò nel 1898 un progetto di ampliamento e ristrutturazione del manicomio redatto dall'ing. Francesco Ferraioli. Questo primo progetto subì delle modifiche in quanto non tutte le nuove costruzioni richieste furono accettate dalla concessionaria, per cui l'ing. Ferraioli elaborò un secondo progetto nel 1907.

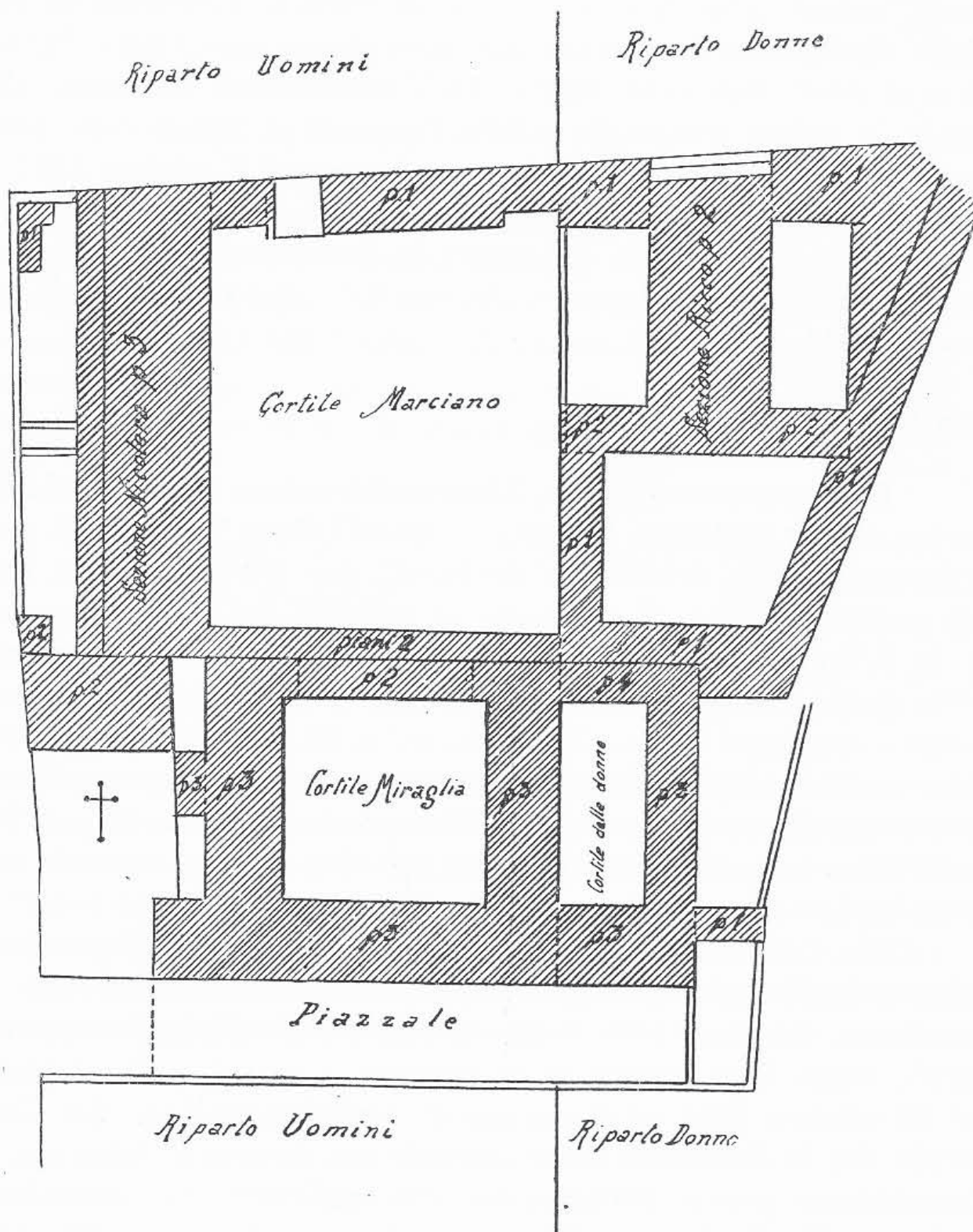

Fig. 1 - Planimetria del Manicomio dopo le nuove costruzioni fino al 1894.

IMMAGINE N° 2**Pianta del pianterreno del vecchio fabbricato
Progetto ing. Francesco Ferraioli, 1907**

Dalla relazione dell'ing. Francesco Ferraioli che nel 1907 sottopone al Consorzio provinciale il suo progetto per "Lo ampliamento e sistemazione del manicomio Interprovinciale Vittorio Emanuele II in Nocera Inferiore":

"...Il manicomio interprovinciale Vitt. Emm. II sorse su ruderi di un antico monastero, disposto per giunta in sito, che per quanto di quota basso, per tanto non era circondato di spaziosi ed acquistabili terreni...lo adattamento del vecchio locale fu fatto per ricovero di 250 infermi;...ma gli infermi folli crebbero pure oltre il doppio e però l'area prevista, compreso il giardino (con esso confinante), fu dovuta essere occupata da edifizî diversi, come la sezione Ricco, la sezione Nicotera, gabinetti e sala anatomica, lavanderia ecc., e tanto importò, che la proporzione già esistente fra l'area libera e quella fabbricata, andò ancor più diminuendo. Difatti allo impianto del manicomio, e proprio all'epoca del collaudo, (anno 1884) esistevano:

aree fabbricate esclusa la chiesa	2786
cortili e giardini	2260
terreni annessi	9740
totale area mq	14786

e quindi pei novelli edifizî eseguiti posteriormente (anno 1890) esistevano:

area complessivamente fabbricata esclusa la chiesa	7400
cortili e giardini	7386
area totale mq	14786

cioè la superficie fabbricata, che corrispondeva, nel 1884, a meno di un quinto della totale, nel 1890 si elevava, pel fatto delle nuove costruzioni, oltre la metà. Il numero dei folli crebbe ancora di più, e le nuove costruzioni più non bastarono al ricovero degli infermi. Fu

per questo che si ricorse provvisoriamente a succursali varie e diversamente lontane; ma per quanto le suddette succursali potessero sufficientemente ricoverare gl'infermi, non potettero ritenersi convenienti agli interessi della concessione e del servizio di sorveglianza. Fu perciò che, di accordo, medici e concessionarii, convennero nella opportunità di un progetto di ampliamento; e questo redatto fin dal 1898, fu dalla Concessione del manicomio interprovinciale presentato alle provincie consorziate per la debita approvazione.

Concetto informatore di quel progetto fu il provvedere, mercè conveniente ampliamento ai bisogni riconosciuti in quel tempo. Furono fatte diverse variazioni al progetto iniziale soprattutto per poter ospitare un numero maggiore di pazienti. Alla fine acquisiti anche altri terreni circostanti, la zona sulla quale il manicomio fu sviluppato era:

a) Proprietà già Villani, acquistata dalla concessione ed offerta dalla stessa per lo ampliamento mq	4000.00
b) Antico manicomio, formato dal vecchio fabbricato e spazii annessi (esclusa la chiesa), antico giardino Marciano e suolo staccato dal Campo militare mq	14786
c) Via pubblica da occuparsi a nord dell'attuale manicomio mq	435.00
d) Terreno offerto per lo ampliamento a nord della strada, e compreso fra lo spalto ferroviario la Provinciale rettificata e la Via del Cangio al netto della sup. st. le per la Provinciale rettificata mq	55543,00
e) Suolo dell'attuale strada provinciale mq	2970.00

Ora messo in raffronto tale superficie col numero dei folli a ricoverarsi, lo spazio coperto e scoperto, assegnato a ciascun infermo risulta di mq 62.28

Piante geometriche dei due territori nel Comune di Nocera di Atenezza dei
 germani Salvatore e Stanislao Villari

Territorio e giardino a contatto del casamento

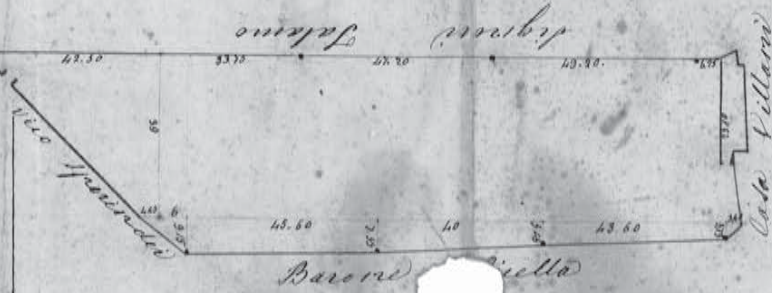

are 12 = cantina 90 - parva
 maggio 1. pag. 28. Marchi 15. pag. 46. 51

5 aprile 1873

Territorio denominato Rendola

Campo militare di Nocera



attori 2. are 9 = cantina 82 = equivalente
 maggio 5. pag. 20 = pag. 42. 68

5 aprile 1873

IMMAGINE N° 3

Sezione per uomini agitati

Progetto ing. Francesco Ferraioli, 1907

Tutto il padiglione di sorveglianza per uomini è costruito da due edifici paralleli, e resi intercomunicanti da un corridoio di collegamento, della lunghezza di m. 2,50, che sarà successivamente chiuso per la formazione di due ampi ambulatori necessari per lo svago degli infermi, e da un quartiere per celle che fa seguito agli edifici cennati. Il padiglione avrà un pianterreno, un piano superiore, ricoverato da un tetto ed uno scantinato.

Nel piano terreno le due parallele del fabbricato avranno ciascuna due grossi ambulatori, cessi, lavabi e locali secondari pel disimpegno del servizio generale, come de-

positi e dormitori per infermieri.

Il piano superiore è costituito da 9 dormitori nella prima parallela e da 8 dormitori nella seconda oltre quelli disposti di fronte all'alloggio dell'infermiere capo ed alla farmacia per la sezione; oltre ai locali accessori, cioè cessi, corridoi di disimpegno, dormitori per infermieri e celle per la segregazione degli infermi in caso di agitazione notturna. Ciascun dormitorio sarà adatto al ricovero di n.° 6 infermi e solo uno per 8 infermi. In complesso la sezione di sorveglianza per uomini sarà adatta al ricovero di n.° 110 infermi.



IMMAGINE N° 4

Sezione per donne agitate

Progetto ing. Francesco Ferraioli, 1907

La sezione per donne agitate è un edificio a due piani soltanto, cioè di un piano terreno e di un piano superiore non ricoprente lo intero piano terreno.

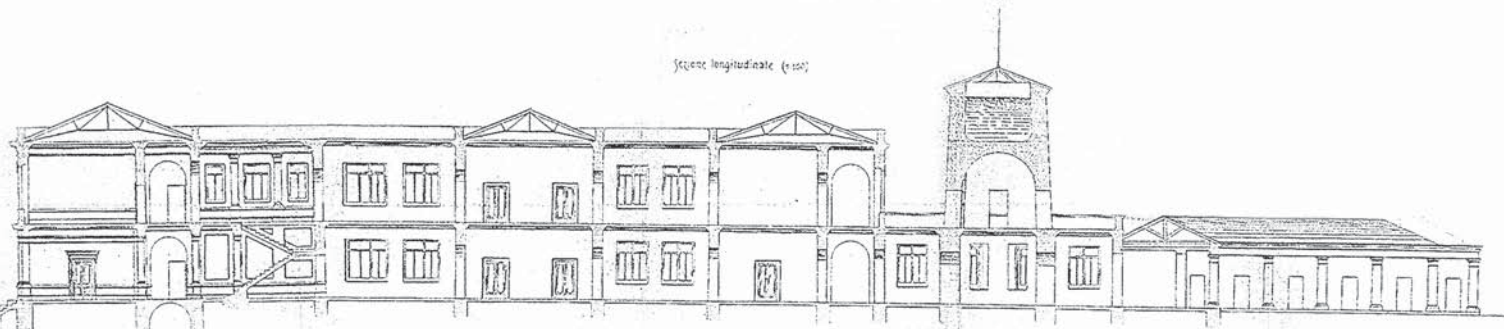
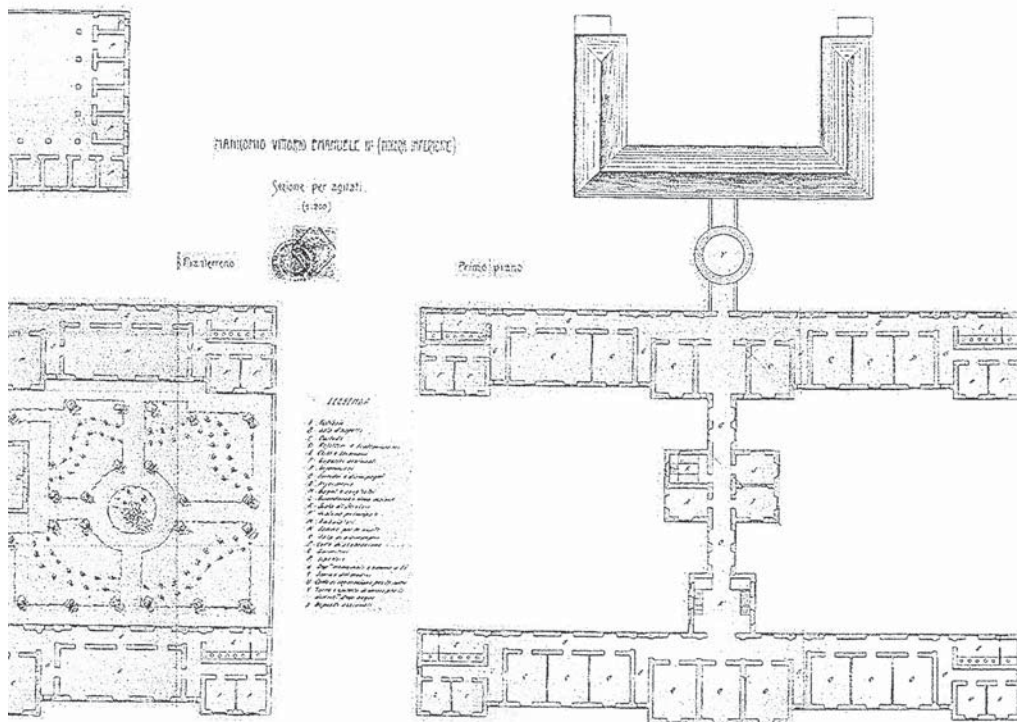
La superficie sulla quale si poggia lo edificio è di mq 2278.14, dalla quale dedotta la superficie della corte in mq 734.76, resta l'area fabbricata della sezione in mq 1543.38. Congiunto a detta sezione avvi un quartiere per 12 celle, quasi formante un sol tutto col pianterreno della sezione stessa. Ed il quartiere delle celle, disposte su di un'area circolare, occupa una superficie di circa mq 285.38. Il piano terreno di detta sezione è costituito dal vestibolo, dai locali per cessi, lavamani e guarda-

roba, dalle gabbie delle due scale con lucernai superiori, da n. 5 ambulatori.

Il piano superiore è costituito da 11 dormitori, in totale potrà alloggiare 86 infermi (9 stanze ciascuna per 8 infermi e 2 per 7). La cubatura complessiva dei dormitori è di mc 3326.40.

Vi sono, poi, anche dei locali accessori come cessi, camere per infermieri, ecc.

Questo edificio ha nel suo mezzo un'ampia corte da servire come ambulatorio scoperto; è previsto lo scantinato per tutto il piano terreno.

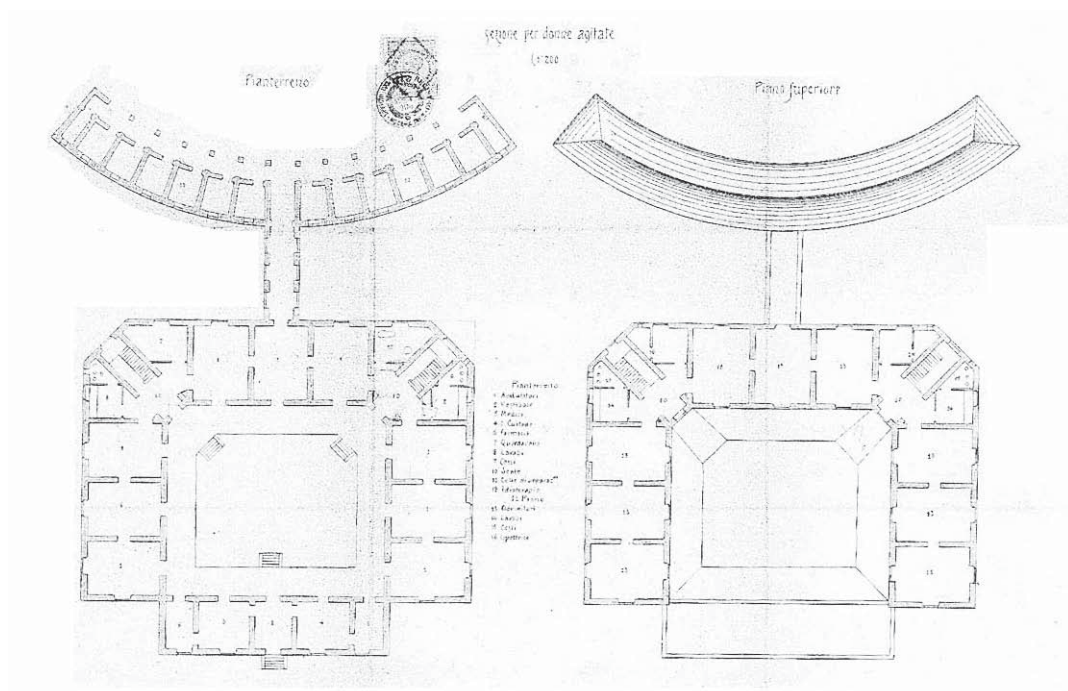
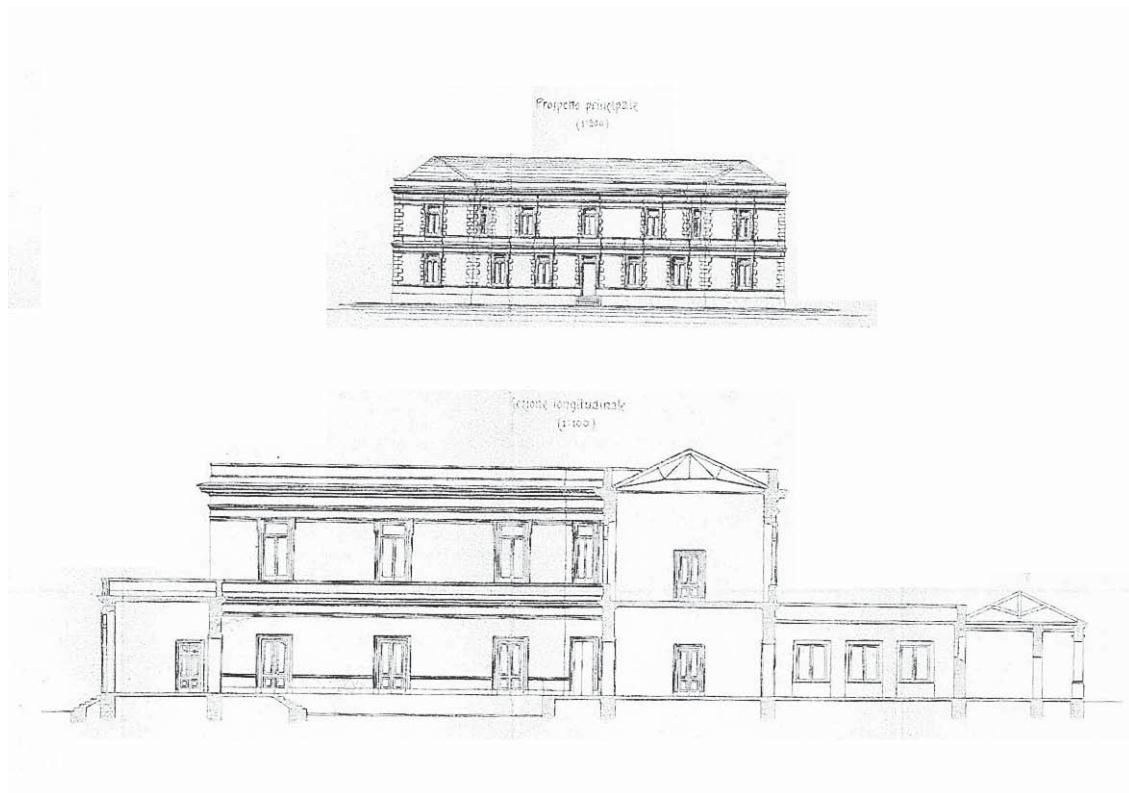

IMMAGINI N° 5 e 6

Sezione Agricola o Sezione per Tranquilli e Lavoratori

Progetto ing. Francesco Ferraioli, 1907

La Sezione per tranquilli e lavoratori, progettata in sostituzione della colonia agricola, sarà a tre piani, cioè di un piano terreno e due piani superiori, che non ricopriranno completamente il piano terreno. Tutto l'edificio, compreso il cortile interno o passeggiatoio scoperto, occuperà un'area di mq. 3479.72. Tutto il piano terreno sarà costituito da N° 5 ambulatori, da locali accessori

quali cessi, lavamani, bagni e piccolo guardaroba per la sezione, oltre le due scale per l'accesso ai piani superiori. I due piani superiori saranno ciascuno costituiti da 13 dormitori e questi saranno sufficienti allo collocamento ciascuno da 7 ad 8 infermi; di modo che, in ciascun piano, potranno essere allocati 102 infermi e nei due piani 204 infermi complessivamente.



IMMAGINE N° 7**Padiglione per malattie infettive ed alloggio del medico****Progetto ing. Francesco Ferraioli, 1907**

Il padiglione per malattie infettive sarà costruito ad un sol piano e sarà costituito da due sale per degenti capaci di 12 infermi ed a ciascuna delle quali saranno annesse e collegate altre due sale di passeggio per convalescenti, oltre la sala da bagno, i cessi, un dormitorio per infermieri ed un piccolo guardaroba.

Le condizioni quindi del manicomio di Nocera Inferiore ad ampliamento eseguito, senza tener conto di Villa Maria, potranno essere le seguenti:

Infermi possibili a ricoverarsi	1248
Area totale coperta e scoperta a disposizione degli infermi mq	77734.00
Area a disposizione ciascun infermo mq	62.28
Area fabbricata tanto del vecchio manicomio, esclusa la chiesa, che gli altri edifici progettati mq	12840.56
Area coperta a disposizione di ciascun infermo mq	10.28

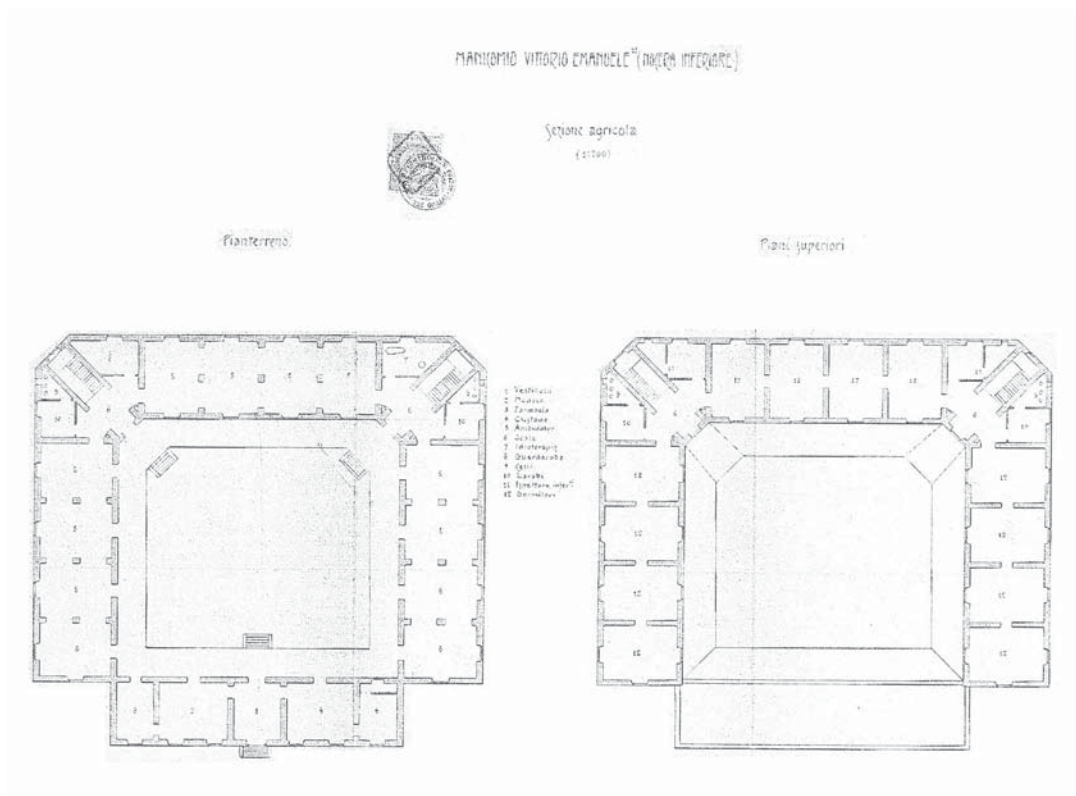
Ed in ordine alle condizioni igieniche dei novelli edifici si avranno per ogni ricoverato

SEZIONE		SUPERFICIE MQ	CUBATURA MC
AGITATI	Ambulatori	9.83	56.49
	Dormitori	7.14	37.42
	Celle	12.00	48.00
AGITATE	Ambulatori	9.34	54.19
	Dormitori	7.73	38.67
	Celle	12.60	50.40
TRANQUILLI E LAVORATORI	Ambulatori	8.06	46.74
	Dormitori	7.70	38.43
	Sale degenza	10.20	61.20
	Ambulatori per convalescenti	8.55	51.33

Per attuare tale progetto era necessario:

- espropriare alcuni terreni confinanti (fondo Galdieri, fondo Villani, terreni esistenti fra la ferrovia Nocera Inferiore-Codola, la strada provinciale, il locale di Monteoliveto e la via del Cangio);
- spostamento, in linea retta, della strada provinciale Nocera Inferiore-Codola.

Anche questo secondo progetto non fu attuato in quanto la Commissione di vigilanza, a cui fu sottoposto, evidenziò la mancanza della costruzione di padiglioni per osservazione uomini e donne, così come prescritto dalla legge sui manicomi del 1904; del reparto officine nella sezione lavoratori e di quello per la colonia agricola; per

ragioni d'igiene la lavanderia doveva essere spostata all'estremo nord-est dell'area totale e che non veniva eliminata la sproporzione fra area libera e area fabbricata. Tali rilievi furono accolti e dopo varie discussioni fu approvato il terzo progetto Ferraioli nel 1914, che prevedeva anche la sistemazione definitiva dei vecchi locali, la demolizione delle celle della Sezione Nicotera e dei corridoi della Sezione Ricco e la costruzione di nuovi edifici:

1. Padiglione per osservazione uomini
2. Padiglione per osservazione donne
3. Padiglione sorveglianza donne
4. Padiglione sorveglianza uomini
5. Padiglione artigiani e coloni
6. Infermerie per uomini e donne
7. Deposito per attrezzi agricoli
8. Lavanderia
9. Sala anatomica
10. Serbatoio d'acqua
11. Cucina

L'8 Marzo 1914 fu definitivamente approvata l'esecuzione del progetto Ferraioli e fu posta anche la prima pietra delle nuove costruzioni.

Ma con l'arrivo della prima guerra mondiale tutto fu rimesso in discussione, in quanto le mutate condizioni economiche del paese ebbero la loro ripercussione anche sulla vita manicomiale. Degli edifici progettati dall'ing. Ferraioli furono realizzati:

Padiglione Sorveglianza Donne realizzato nel 1914-15 ed occupato nel 1917

Padiglione del Lavoro iniziato nel 1915, abbandonato, a causa della guerra, nel 1917, fu completato, secondo il progetto dell'ing. Vittorio Ferrari nel 1929.

Continuano ad essere presenti nel tempo i problemi dello spazio, sia strutturale sia libero; la necessità di avere ambienti luminosi, ben puliti ed aerati; padiglioni diversificati a secondo della patologia; locali spaziosi per i vari tipi di attività lavorative; bagni decenti; locali per lo svago. Nel 1932 il prof. Levi Bianchini redige una dettagliata relazione su tutti i problemi edilizi, igienici, tecnici, economati ed amministrativi per una sistemazione definitiva degli stabili e dei servizi. Il Consiglio di Amministrazione l'accettò e diede incarico all'ing. Vittorio Ferrari di elaborare un progetto adeguato alle necessità espresse.

MANICOMIO VITTORIO EMANUELE II° IN NOCERA INFERIORE

(4:500)

PADIGLIONE PER MALATTIE INFETTIVE

Prospetto

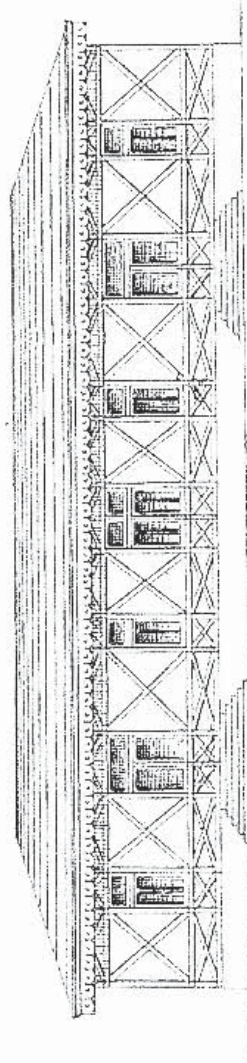

ALLOGGIO DEL MEDICO

Prospetto

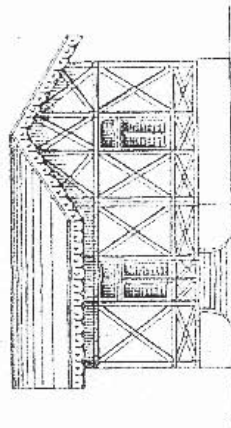

Pianta

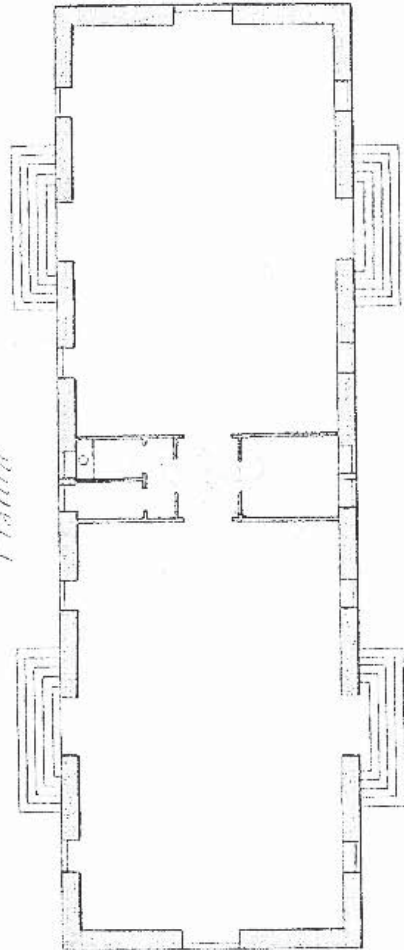

Pianta



IMMAGINE N° 8

Planimetria del progetto Ferrari, 1932

L'ingresso principale del manicomio veniva portato sulla via Nocera Inferiore - Codola; l'estensione sarebbe rimasta la stessa; si dovevano demolire la lavanderia, le celle per uomini, le sovrastrutture antiche e costruire nuovi locali:

1. Lavanderia
2. Cucina, dispensa, forno
3. Economato
4. Magazzini e casermaggio
5. Padiglione sorveglianza speciale donne
6. Padiglione Osservazione donne e sezione Radiologica
7. Padiglione Osservazione uomini e sala operatoria
8. Direzione medica e biblioteca
9. Abitazione suore
10. Cappella e porticato ad esedra
11. Padiglioni isolamento infettivi
12. Sala incisoria e camera mortuaria
13. Abitazione del Direttore
14. Sede del Consiglio di Amministrazione
15. Segreteria ed Uffici di Amministrazione
16. Casa operaia per infermieri
17. Casa operaia per infermieri
18. Casa colonica
19. Eventuale futuro padiglione per folli
20. Future case operaie per infermieri
21. Rustico agricolo

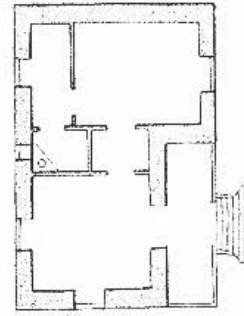
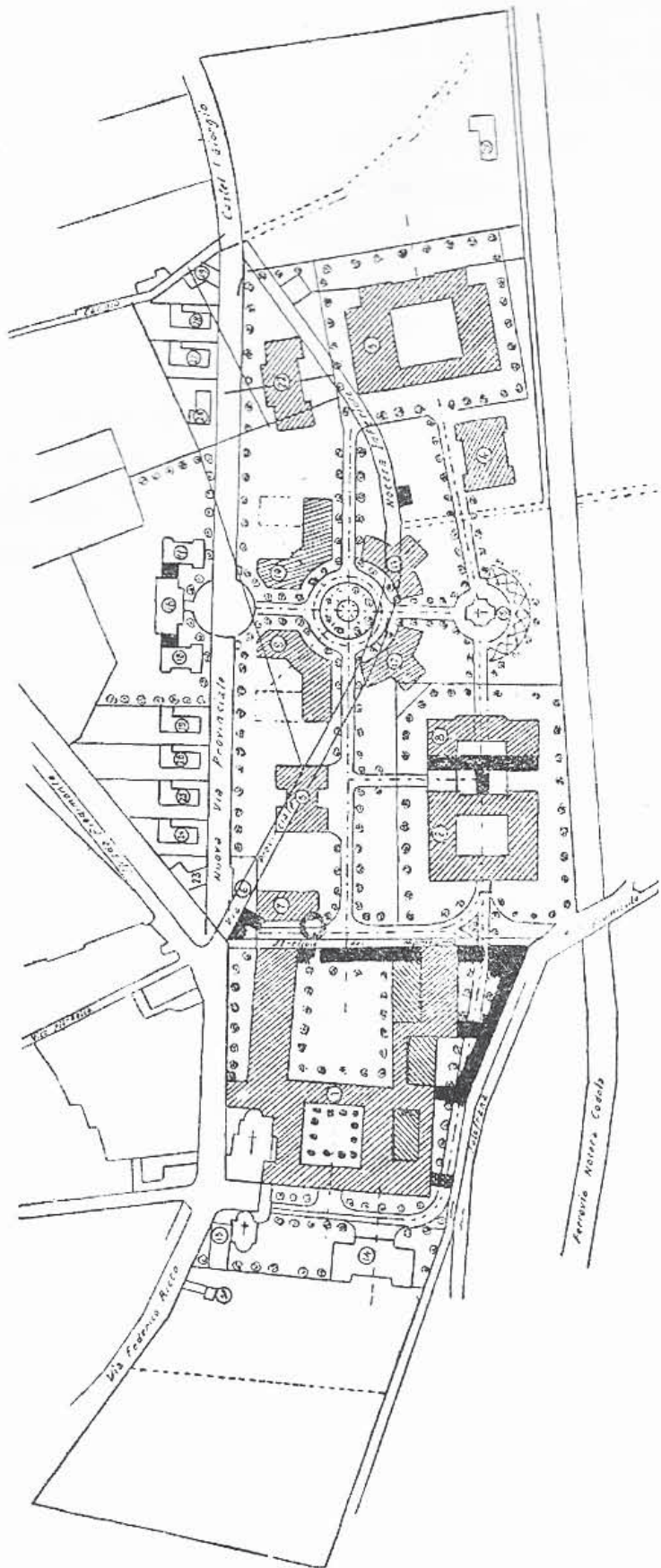

Fig. 12 - PROGETTO FERRARI - Planimetria.

LEGGENDA. — 1. Fabbricato Centrale attuale da sistemare. — 2. Padiglione Sorveglianza Donne — 3. Padiglione del Lavoro. — 4. Lavanderia. — 5. Cucina. Dispensa, Forno. — 6. Economato. — 7. Magazzini e Casermaggio. — 8. Padiglione Sorveglianza speciale Donne. — 9. Padiglione Osservazione Donne. Sezione Radiologica. — 10. Padiglione Osservazione Uomini. Sala Operazione. — 11. Direzione Medica. Biblioteca. — 12. Abitazione Suore. — 13. Cappella e Porticato ad esedra. — 14. Padiglione isolamento infettivi. — 15. Sala incisoria. Camera mortuaria. — 16. Abitazione del Direttore. — 17. Sede del Consiglio di Amministrazione. — 18. Segreteria. Uffici Amministrativi. — 19 e 20. Case operate per infermieri. — 21. Casa colonica. — 22. Eventuale futuro Padiglione per folli. — 23 a 29. Future Case operate per infermieri. — 30 Rustico agricolo.

