

A.S.L. 17

**OSPEDALE NEUROPSICHIATRICO PER LA PROVINCIA
DI CUNEO IN RACCONIGI**

ARCHIVIO STORICO

INVENTARIO

1871-1980



L'archivista
Daniela BELLO

Racconigi, dicembre 2007

SOMMARIO

| | |
|--|-----------|
| INTRODUZIONE STORICA | p. III |
| 1. Le origini del <i>manicomio provinciale</i> di Racconigi | p. IV |
| 2. Lo Statuto del 1886 | p. VII |
| 3. Il <i>grande internamento</i> (1871-1914) | p. IX |
| 4. L'Ospedale Psichiatrico di Racconigi durante il periodo bellico e nel secondo Dopoguerra | p. XIV |
| 5. La legge n. 180 del 13 maggio 1978 | p. XVII |
| 6. Vicende storiche dell'edificio: da ricovero di mendicITÀ a collegio militare | p. XX |
| Bibliografia | p. XXIV |
| Bibliografia generale sui manicomi | p. XXVIII |
| INTRODUZIONE ARCHIVISTICA | p. LIII |
| 1. Stato dell'archivio | p. LIV |
| 2. Stato di ritrovamento | p. LV |
| 3. Metodologie di intervento e procedure | p. LVI |
| 4. Ricognizione delle carte | p. LVII |
| 5. Schedatura | p. LVIII |
| 6. Costituzione delle serie e sistema di classificazione | p. LIX |
| 7. Scarto | p. LX |
| 8. Condizionamento | p. LX |
| 9. Conclusioni | p. LXI |
| NOTE ALLA CONSULTAZIONE | p. LXII |
| ALBUM FOTOGRAFICO | p. LXIV |
| INDICE | p. LXXIII |
| INVENTARIO | p. 1 |

INTRODUZIONE STORICA

1. Le origini del *manicomio provinciale* di Racconigi

L'istituzione in Racconigi di una struttura destinata al ricovero dei malati psichiatrici affonda le radici nella volontà riformatrice di Vittorio Amedeo II di Savoia (1675-1730). Il sovrano, reduce da lunghi decenni di guerra, tra i vari obiettivi della propria opera di riordinamento dello stato si propose di affrontare il duplice problema del ricovero dei mendicanti - al fine del loro recupero sociale - e della reclusione dei "mentecatti", visti non come soggetti di cure sanitarie, ma come elementi pericolosi da segregare dalla società.

Cominciò in quegli anni a Racconigi, allora il principale centro sabauda di produzione della seta, il lungo percorso che solo nel 1789 porterà all'inizio dei lavori di un'imponente struttura, pensata come ricovero di mendicanti. Nel frattempo a Torino, capitale non più di un ducato ma di un regno, venne aperto nel 1728 il primo "ospedale de' pazzarelli" - l'unico dell'intero Piemonte -, che ben presto si dimostrerà inadatto ad accogliere tutti i "mentecatti" inviati dalle diverse province.

Tali iniziative si svilupparono parallelamente alla nascita in Europa della psichiatria come scienza medica, che presupponeva la curabilità dei malati di mente attraverso l'isolamento, la terapia morale (disciplina e lavoro) e la rinuncia a mezzi coercitivi; significativi esempi di tali tendenze innovative si riscontrarono nel corso del Settecento sia in Inghilterra sia in Francia, con un episodio significativo a Gheel, in Belgio.

Un ulteriore passo in avanti venne fatto in epoca napoleonica, quando lo stato sabauda decise di organizzare la segregazione e la cura dei mentecatti a livello territoriale, attribuendo alle Province sia il compito di istituire i manicomi sia gli oneri delle spese necessarie al mantenimento dei ricoverati. Il percorso fu piuttosto lento e si completò, per quanto riguarda la provincia di Cuneo, solo nel 1868-1869.

Fin dal 1866, ossia dopo l'entrata in vigore della Legge provinciale e comunale del 20 marzo 1865, in virtù della quale la spesa per il mantenimento dei "maniaci poveri" era posta a carico delle province, in Consiglio provinciale a Cuneo si parlava "dell'opportunità di erigere un manicomio che corrispondesse agli ognor crescenti bisogni degli amministrati". Vennero interpellati diversi comuni per ottenere un appoggio

concreto per l'erezione di un manicomio provinciale, ma soltanto alcuni di questi furono disposti ad offrire locali già esistenti nel loro territorio.

Una commissione apposita, composta dai consiglieri Bernardi, Fabre e Parato, oltre che dal dottor Bruno e dall'ingegnere-capo della Provincia di Cuneo, visitò nel 1867 i differenti edifici disponibili, perlopiù già appartenenti alle soppresse case religiose, ma nessuno di questi risultò adatto allo scopo. In un primo tempo, la commissione ritenne che la scelta migliore consistesse nel costruire un edificio nuovo, ma le ristrettezze economiche nelle quali versava il bilancio provinciale suggerivano di rimandare la questione ad epoca indeterminata; tuttavia, già l'anno successivo il crescente numero delle domande di ricovero di mentecatti, non esaudibili dall'ormai sovraffollato Manicomio di Torino, imponeva una soluzione al problema.

Nel corso dell'autunno del 1868, grazie al consigliere Borda, si iniziò a parlare della possibilità di adattare ad uso di manicomio provinciale l'imponente edificio dell'ex Collegio Militare di Racconigi, nato come Ricovero di mendicità capace di ospitare fino a mille persone, ma rivelatosi fin dall'inizio troppo ampio rispetto alla sua funzione. Nei primi mesi dell'anno seguente la Deputazione provinciale, sentiti i pareri favorevoli degli ingegneri e dei più validi avvocati di Torino, affidò ad una commissione apposita l'incarico di ottenere dal governo la cessione di tale fabbricato; inoltre erano stati ascoltati in merito due eminenti studiosi, il dottor Stefano Bonacossa, medico-capo del Regio Manicomio di Torino e il dottor Serafino Biffi, appartenente alla scuola psichiatrica milanese.

Con questa imponente struttura, la Deputazione riteneva soddisfatta, almeno inizialmente, l'esigenza di un ricovero per "maniaci poveri". Tuttavia, durante tutto il 1869 ed in particolare durante la seduta del 16 settembre, non mancarono voci contrarie alla costituzione di un "asilo pei pazzi": i detrattori erano esponenti, a dire il vero isolati, di una corrente della negazione del manicomio che, con cento anni di anticipo, tentava di opporsi a quello che finirà per rivelarsi un ingenuo entusiasmo positivista circa la validità dell'istituzione manicomiale.

Il principale sostenitore di tali obiezioni era il consigliere provinciale conte Giovanni Battista Michellini di Roccavione, patriota del Risorgimento italiano fin dai moti del 1821, consigliere di Cavour e senatore del Regno. Egli sosteneva la necessità di sperimentare un'esperienza assistenziale sul territorio analoga a quella attuata sin dal XVIII secolo a

Gheel in Belgio; dopo un breve dibattito, la Commissione provinciale bocciò però tale iniziativa, in quanto ritenuta non applicabile all'ambito culturale della provincia cuneese.

Il 4 luglio 1870 fu così approvato il progetto presentato dalla Commissione e, nell'estate, iniziarono i primi lavori di ristrutturazione.

Le successive sedute del 20 settembre e del 7 novembre 1870, presiedute dal conte Ponza di San Martino, sottoposero al Consiglio provinciale i calcoli conclusivi dell'Ufficio Tecnico, secondo i quali si riteneva conveniente avviare l'impianto del manicomio per 200 "mentecatti", corrispondenti alla quasi totalità degli ammalati mentali della provincia cuneese, fino ad allora "sparsi in temporarii e maladatti ricoveri", vale a dire presso ospizi per vecchi, carceri, oppure ospiti del Regio Manicomio di Torino o, infine, abbandonati a se stessi ed alle loro famiglie. Le discussioni sul dimensionamento che si voleva dare al nascente ospedale e sulla scelta della sede furono lunghe; il problema tuttavia non poté più essere rinviato, in quanto l'ospedale psichiatrico di Torino non era in grado di continuare ad accogliere i malati del Cuneese, i quali dovevano fare affidamento, per singole unità, sugli ospedali di Genova e Reggio Emilia.

L'importo necessario per l'istituzione manicomiale era risultato di 168.305 lire, derivante dalla somma delle spese per le opere di adattamento, per la sistemazione dell'arredamento ospedaliero e dei mobili per gli uffici; andavano inoltre aggiunti gli stipendi annuali di un medico, un economo, un segretario, un direttore spirituale, un cuoco, un portinaio e 24 infermieri.

Dopo l'approvazione del regolamento, si procedette all'assunzione del dottor Lombardi (medico direttore-primario), del dottor Toselli (vice-direttore) e degli infermieri; infine, si ottenne l'assistenza delle suore della Divina Provvidenza per il reparto femminile e per il servizio generale di biancheria.

Il 1° settembre 1871 avvenne il ricovero dei primi due "mentecatti", una filatrice di Monastero Vasco ed un carradore di Barge: il Manicomio di Racconigi non fu più solo un edificio, ma diventò un luogo di custodia e di cura. Fecero così la loro comparsa le prime figure dei direttori e cominciò l'avvicinarsi di infermieri, impiegati e figure professionali che svolgeranno le loro mansioni in questa "città nella città"; fu questa la fase in cui si assistette dapprima al frequente confronto-scontro tra la scienza medica (aperta alle innovazioni, che in molti casi comportavano rilevanti problematiche di quantità e qualità degli spazi disponibili) e la pubblica amministrazione, nella sua duplice natura politica e burocratica.

2. Lo Statuto del 1886

Per una migliore comprensione del funzionamento dell'Ospedale Neuropsichiatrico Provinciale e della documentazione archivistica relativa, potrebbero risultare di una qualche utilità alcuni cenni allo Statuto del 1886.

Durante l'adunanza del Consiglio provinciale di Cuneo del 28 settembre 1886 venne deliberato lo "Statuto Organico" del Manicomio Provinciale di Racconigi. Tale documento fornisce precise indicazioni sulla gestione dell'istituzione manicomiale, a partire dai cosiddetti "Maniaci" (capo I), il cui ricovero, previa autorizzazione del Prefetto della provincia di Cuneo, doveva essere valutato tramite un decreto della Deputazione, cui spettava di accertare le "condizioni di fortuna e di malattia" del malato; era previsto un periodo di "prova" di trenta giorni, passati i quali si poteva procedere all'accettazione definitiva, dietro parere del medico-direttore alla Deputazione.

Seguono disposizioni sull'Amministrazione in genere (capo II); essa spettava alla Deputazione provinciale - compresi il personale e i servizi del manicomio - e consisteva soprattutto nel controllo del complesso sistema contabile, che comportava da parte del Direttore la contemporanea presentazione al Consiglio provinciale di tre relazioni: una sull'andamento economico-amministrativo del manicomio, una sul bilancio e l'ultima sulla parte sanitaria. La Deputazione gestiva la revisione dei bilanci da presentare al Consiglio provinciale, fissava le rette mensili per i malati a pagamento, nominava il personale (eccetto il Direttore) fissandone i salari, provvedeva al servizio religioso, approvava i capitoli dei contratti per le provviste, compilava i regolamenti disciplinari e di amministrazione interna, deliberava sulle azioni giudiziarie; per gli affari di ordinaria amministrazione la Deputazione provinciale veniva coadiuvata da una Commissione amministrativa con sede a Racconigi.

La Commissione amministrativa (capo III) risultava composta da sei membri nominati dalla Deputazione provinciale, tre dei quali scelti nell'ambito della Deputazione stessa, tra i quali anche il Presidente, mentre gli altri tre venivano eletti fra i residenti abituali di Racconigi; tutti restavano in carica quattro anni ed erano sempre rieleggibili. Venivano inoltre nominati dalla Commissione due Commissari supplenti. Le funzioni di Presidente

e di membro della Commissione di vigilanza non erano retribuite, ad eccezione dei rimborsi per chi non risiedeva a Racconigi.

La Commissione, dietro ordine del Presidente, si riuniva almeno una volta al mese e poteva radunarsi in via straordinaria ogni volta che il Presidente o la Deputazione provinciale lo ritenessero opportuno. Spettava alla Commissione amministrativa sorvegliare l'andamento generale della gestione dello stabilimento e il trattamento dei "maniaci", esaminare i bilanci e i conti consuntivi da trasmettere alla Deputazione, dare il proprio voto sulla nomina o sul licenziamento delle persone di servizio, sorvegliare l'esecuzione dei contratti e delle deliberazioni del Consiglio e della Deputazione provinciale, nonché sbrigare tutte quelle attività amministrative non spettanti alla Deputazione provinciale.

Il capo IV dello Statuto riguarda la Direzione e il Personale in genere: la prima era affidata a un medico nominato dal Consiglio provinciale con la qualifica di direttore; in sua assenza la Deputazione incaricava il medico assistente in primo grado delle funzioni di vice-direttore. L'organico del manicomio prevedeva: un direttore, due medici assistenti di cui uno interno, un segretario-contabile, un tesoriere-economista, un applicato alla segreteria, un addetto ai lavori ed all'economia, un "amanuense" (copista) addetto alla direzione, un numero adeguato di custodi e inservienti.

La gerarchia tra i Medici era regolata dal capo V: il direttore dipendeva direttamente dalla Deputazione provinciale e in particolar modo dal presidente della Commissione amministrativa: ne adempiva e faceva adempire gli ordini e le deliberazioni, si occupava della direzione e della vigilanza su tutto il personale del manicomio e risiedeva nello stabilimento. Il direttore manteneva poi la corrispondenza d'ufficio con la Deputazione e col presidente della Commissione, sovrintendeva a tutti i settori del servizio interno, provvedeva al servizio religioso e aveva cura che il segretario preparasse (in base ai dati forniti dall'economista) il bilancio di previsione e il conto per poterli presentare alla Commissione amministrativa e poi alla Deputazione, che li sottoponeva infine all'approvazione del Consiglio Provinciale. Inoltre il direttore doveva proporre alla Commissione amministrativa la norma dietetica e ogni giorno consegnava all'economista il bollettino dietetico e quello farmaceutico, indicando nel primo il numero complessivo dei ricoverati e nel secondo quello dei degenti nelle infermerie. Il direttore regolava anche

tutte le spese in conformità al preventivo e ai bisogni dello stabilimento: in caso di spese impreviste, faceva rapporto al presidente della Commissione amministrativa. Oltre ai registri scientifici ed ai libri occorrenti per le annotazioni del "movimento degli alienati" e per il protocollo della corrispondenza, il direttore teneva appositi registri dei bollettini dietetici quotidiani e dei buoni per autorizzare l'economista a fare le spese ordinarie e straordinarie; inoltre presentava un rapporto mensile sul movimento dei ricoverati e sulle relative malattie proponendo la dimissione di coloro che per legge non potevano essere trattenuti. Nel mese di giugno il direttore presentava un altro rapporto annuale sulle "condizioni morali, scientifiche ed igieniche dello stabilimento". Ancora, il direttore stilava gli inventari della biblioteca, della farmacia e della strumentazione chirurgica, assegnava il posto ai ricoverati, redigeva annotazioni sulle manifestazioni delle malattie, faceva eseguire le necroscopie, dava immediata comunicazione dei decessi all'Ufficio di Stato Civile, al presidente della Commissione amministrativa, ai parenti. Il direttore poteva infine infliggere agli infermieri e agli inservienti pene disciplinari determinate dal regolamento interno.

I medici assistenti assumevano la cura dei "mentecatti" nelle sezioni loro affidate dal direttore e lo aiutavano nelle sue mansioni; tali medici non potevano accettare altri incarichi retribuiti permanenti e dovevano rinunciare se già ne erano stati investiti. Il medico assistente interno, che alloggiava nel manicomio, aveva l'obbligo di pernottamento e non poteva assentarsi se non nelle ore permesse dal direttore; l'altro medico doveva pernottarvi in caso di circostanze specifiche ordinate dal direttore.

La disciplina degli Impiegati era regolata dal capo VI: un segretario dell'Amministrazione provinciale doveva passare al manicomio per compiere le funzioni di segretario, il quale dipendeva direttamente dal presidente della Commissione stessa, dai commissari di turno e contabilità e dal medico direttore.

Il segretario doveva assistere alle adunanze della Commissione amministrativa (se questa non aveva affidato tale incarico a qualcuno dei suoi membri) e redigerne i verbali; inoltre spediva i mandati di pagamento, custodiva i titoli, i libri e le carte conservati nella segreteria e nell'archivio; stilava le minute delle lettere, delle relazioni e della corrispondenza non riservata all'ufficio del direttore. Teneva poi il protocollo e la contabilità di tutti gli introiti e delle spese del manicomio in base ai dati forniti dal

tesoriere-economo. Il segretario inoltre assisteva alle verifiche di cassa del tesoriere firmandone il verbale, compilava i capitoli d'asta e le minute dei contratti, infine preparava i progetti dei bilanci e dei conti consuntivi.

Presso l'ospedale era presente anche un economo con le funzioni di tesoriere: questi riceveva i fondi che venivano trasmessi dalla cassa provinciale a quella del manicomio, nonché tutti i proventi, redditi e pensioni; eseguiva inoltre tutti i pagamenti. L'economo teneva due casse distinte, quella corrente e quella di deposito. Nella prima cassa, che non doveva custodire somme superiori alle 5.000 lire, venivano poste tutte le riscossioni: da questa, le cui chiavi restavano in mano dell'economo-tesoriere, si facevano i pagamenti che occorreano giornalmente per l'istituto. Nella cassa di deposito si conservavano i fondi superiori alle 5.000 lire; questa aveva due chiavi diverse, una per il direttore della contabilità e l'altra per il tesoriere-economo. Ogni trapasso di fondi da una cassa all'altra andava ovviamente segnalato tramite un apposito verbale.

Nella cassa di deposito erano conservati gli oggetti preziosi e il denaro dei ricoverati, che, secondo il regolamento interno, "non si abbiano a depositare per loro conto alla Cassa di risparmio o presso qualche Banca". Spettava all'economo redigere gli inventari dei beni mobili dell'istituto e aggiornarli, preparare il prospetto delle provviste annuali e stilare a fine anno il conto consuntivo, verificare le provviste introdotte nello stabilimento ed eventualmente sospenderne la fornitura, verificare lo stato della cantina e dei magazzini, apporre il proprio "visto" sopra i conti e le note dei fornitori, aggiornare tutti i registri di sua competenza.

L'applicato di segreteria compiva sotto la direzione del segretario i lavori di ufficio affidatigli dal segretario stesso e dal direttore; collaborava inoltre con l'economo-tesoriere per la compilazione della documentazione.

L'"amanuense" era addetto all'ufficio della direzione; poteva anche essere utilizzato per le "copiature" di segreteria e dell'ufficio dell'economo-tesoriere.

L'"addetto all'economia ed ai lavori" aiutava l'economo nelle sue mansioni; come assistente dipendeva dal funzionario tecnico cui era affidata la direzione dei lavori di costruzione e di riparazione che si compivano nel manicomio.

Il VII e ultimo capo dello statuto era riservato alle Disposizioni transitorie e generali, come le norme sui contratti, sui pagamenti e sugli stipendi del personale.

3. Il *grande internamento* (1871-1914)

Dall'apertura dell'Ospedale Psichiatrico di Racconigi fino ai primi due decenni del Novecento, quando nell'Italia giolittiana avvenne la prima organica riforma dell'assistenza psichiatrica, l'antico ricovero di Racconigi, diventato manicomio, visse quella che si può definire la fase del "grande internamento".

A un anno dalla sua apertura, l'ospedale ospitava 234 pazienti, che portarono ben presto la struttura alle soglie della saturazione: questa fu raggiunta quando il numero delle presenze mensili si stabilizzò oltre le 250 unità (1874), diventate 400 negli anni '80 del XIX secolo, e che superarono le 800 unità alla vigilia del primo conflitto mondiale.

In tutta Italia, per il periodo intercorso dall'unificazione ai primi del Novecento, si era potuta registrare una quadruplicazione degli internamenti, dovuta a una serie di motivi, tra cui sia una maggiore sensibilità sociale che favorì il ricovero di infermi, prima assistiti dalle famiglie, sia minori pregiudizi verso gli ospedali - che erano diventati luoghi di cura e non più di segregazione -, sia infine l'accresciuto numero dei posti letto e un più facile trasporto dei ricoverati; in effetti non era aumentata la diffusione della malattia mentale, ma solo il ricorso ai ricoveri.

Fino all'inizio del XIX secolo, un quinto dei ricoverati psichiatrici era affetto da pellagra, conseguenza dell'incremento della coltivazione del mais a sfavore del frumento, che era molto meno redditizio. A causa di tali scelte, nei salari della prima metà dell'Ottocento scomparve progressivamente una vasta gamma di prodotti quali il burro, il sale, i legumi, il formaggio, il vino, sostituiti esclusivamente dal mais.

Pur aumentando la popolazione rurale e la quantità di derrate prodotte, il frumento e le colture specializzate, soprattutto a fini industriali, erano interamente dedicate al mercato, mentre il granturco e la patata venivano utilizzate come merci salario per i contadini e i braccianti. Un'alimentazione così povera e poco diversificata provocò la diffusione della pellagra, una avitaminosi che da una dermatite accentuata sfociava nella follia e in un marasma organico che portava alla morte. Tale sindrome si manifestava stagionalmente, all'inizio della primavera e poi con la ripresa dei lavori agricoli dopo il riposo invernale. Più del 50% dei ricoverati proveniva dal mondo dell'agricoltura e dalle vallate alpine, in

particolare dal Saluzzese: le valli Po e Varaita erano quelle maggiormente segnate, oltre che dalla pellagra, dalle tare familiari. I tristi primati delle montagne saluzzesi erano insidiati dalla valle Maira, patria di Giovanni Giolitti.

Negli anni '80 dell'Ottocento a causa della pellagra furono ricoverati tra il 18% e il 23% dei pazienti; si assistette ad un momentaneo regresso solo nel 1887, dovuto all'epidemia di colera.

Con il nuovo secolo lo scorbuto alpino iniziò la sua parabola discendente: nel 1909 i pellagrosi erano meno dell'1%. Tuttavia, l'incremento dei ricoveri proseguì imperterrita il suo corso, in quanto il raggio di azione del manicomio si andava estendendo: mentre il dottor Toselli catalogava sei forme morbose, Giovanni Rossi, che gli subentrò, ne distinse 18, e il nuovo direttore Oscar Giacchi (primario e direttore dal 1880 al 1907) ben 22. Dunque nel manicomio era ospitata una gamma illimitata di pazienti, dagli anziani dementi ai pazzi pericolosi, per i quali Lombroso invocava da anni la costruzione di manicomi criminali.

Queste tare vennero spesso considerate di origine genetica, per fronteggiare le quali si ricorse ai metodi prediletti da Oscar Giacchi: interventi chirurgici per allargare lo spazio disponibile per il cervello (secondo Giacchi il cretinismo era infatti dovuto a una sproporzione tra il volume del cervello e la "teca craniense"), docce e bagni freddi (definiti dai detrattori "bastonate liquide"), uso dell'atropina e degli arsenicati. Non venne impiegato invece l'ipnotismo, metodo avversato dal Giacchi, la cui primaria preoccupazione era la "difesa sociale" dai malati pericolosi, cercando di non gravare troppo sulle casse provinciali.

Nel 1904, dopo decenni di tentativi infruttuosi, l'Italia si dotò di una legge sui manicomi (n. 36 del 14 febbraio) che separava con chiarezza le competenze dei comuni - assistenza dei poveri dementi - da quelle della Provincia (ricovero dei pazzi pericolosi).

Giolitti fu tuttavia accusato di avere utilizzato solo il criterio della "pubblica sicurezza", trascurando invece le più avanzate pratiche terapeutiche con le quali si credeva di poter aumentare il numero delle guarigioni e dei congedi.

La crescita della popolazione ricoverata fece ben presto saltare le strutture edilizie dell'ospedale di Racconigi: il corpo centrale dell'ex Collegio Militare, già integrato del 1897 con le due casermette Umberto e Govean, ribattezzate Tardieu e Connolly, non era in

grado di accogliere decorosamente 600 ospiti. Di questi, 337 erano depressi per la maggior parte cronici, 146 dei quali vivevano nel manicomio da oltre dieci anni; per tale motivo si pensò dapprima di dimettere un centinaio di malati "innocui", ma poi, temendo che potessero finire nei vari ricoveri di mendicizia - che avrebbero richiesto un contributo economico della Provincia - , si decise di ampliare le strutture edilizie.

Venne elaborato un nuovo progetto di ampliamento dall'ingegnere capo Fornasari, in base al quale furono acquistate due case adiacenti all'Ospedale. Quasi immediatamente comparve la minaccia di trasferire la struttura nell'enorme area dell'ex polverificio di Fossano, una fabbrica militare in disuso gestita dal Ministero della Guerra: tale scelta, deliberata il 21 ottobre 1907, trovò subito una ferma opposizione, confluita nella costituzione di un Comitato per il mantenimento del manicomio che ottenne adesioni unanimi, a cominciare da quella dell'Amministrazione comunale.

L'11 ottobre 1909 il Consiglio provinciale deliberò di mantenere il "(...) Manicomio di Racconigi come ricovero dei maniaci incurabili in numero di 600 (...), di costruire una sezione di manicomio per maniaci curabili di ambo i sessi, capace di circa 400 letti in un'altra area libera, suscettibile di ulteriori ingrandimenti ed in una località preferibilmente prossima al manicomio attuale".

Alla vigilia della Grande Guerra, la Provincia si ritrovò senza disponibilità finanziarie: i lavori del manicomio furono di conseguenza ridimensionati, limitandosi all'edificazione di uno solo degli otto padiglioni previsti e alleggerendo piuttosto la popolazione ospedaliera mediante le convenzioni per soggiorni di dementi cronici stipulati fin dal 1911 con la Congregazione di Carità e con l'ospedale Cottolengo di Cuneo.

Andava consolidandosi sempre più lo stretto legame tra l'abitato di Racconigi e il manicomio, grazie soprattutto ai giovamenti economici che il bilancio dell'ospedale psichiatrico apportava al bilancio comunale, in una cittadina dove, tranne l'industria serica (radicata nel contado e che impiegava soprattutto donne forestiere), non vi erano attività economiche importanti.

Nell'ospedale psichiatrico trovavano occupazione una trentina di infermieri, che diedero origine alla prima organizzazione sindacale nel pubblico impiego in provincia di Cuneo. Inoltre i medici, con la loro presenza in città, trascinarono con sé fermenti culturali e attenzione per le novità: Oscar Giacchi, corrispondente dei principali giornali locali,

pubblicò una rivista intitolata "Effemeridi" e svolse un'intensa attività di conferenziere e divulgatore.

4. L'ospedale psichiatrico di Racconigi durante il periodo bellico e nel secondo dopoguerra

Con la legge n. 36 del 14 febbraio 1904 varata dal governo Giolitti, e il successivo regolamento del 1909 (Regio Decreto n. 615 del 16 agosto), iniziò il cammino che regolamentò l'istituzione dell'ospedale psichiatrico con le modalità di assistenza e cura per i soggetti affetti da disturbo psichico.

Lo statuto del 1886 venne modificato lievemente dal Regolamento Speciale del Manicomio Provinciale di Racconigi approvato dalla Deputazione Provinciale il 13 luglio 1925, in base all'art. 4 della legge n. 36 del 1904. Tale regolamento constava di 130 articoli suddivisi nei capitoli relativi al Servizio sanitario, Servizio di assistenza immediata e Materiale scientifico, con una particolare attenzione alla pianta organica.

Ben presto si superarono i mille ricoverati e le esigenze di ampliamento e di ammodernamento ottennero una risposta completa solo negli anni tra le due guerre. Tale periodo fu caratterizzato dalla "grande fase scientifica" di Racconigi, durante la quale l'ospedale attirò l'attenzione di medici e di scienziati provenienti da diverse regioni italiane e da molti stati europei, tra cui la Russia.

Nel frattempo, per poter rientrare almeno in parte delle enormi spese che comportava la gestione dell'Ospedale Neuropsichiatrico di Racconigi, con deliberazione del Rettorato provinciale di Cuneo del 30 agosto 1934 (approvata dalla Giunta provinciale amministrativa il 3 novembre 1934), venne istituito il reparto neurologico "a porte aperte". Tale sezione, dotata di trenta posti, poteva accogliere a spese del ricoverato (e non più della Provincia) i malati neurologici o affetti da "malattie mentali compatibili con la coscienza di malattia", che risultavano fuori dalle prescrizioni della legge n. 36 del 1904 e del relativo regolamento n. 615 del 16 agosto 1909. Si trattava in sostanza delle stesse disposizioni contemplate successivamente nell'articolo 4 della legge n. 431 del 18 marzo

1968 – la cosiddetta Legge Mariotti - che offriva la possibilità di assistenza, diagnosi e cura a tutti i cittadini aventi diritto con carico della retta alla Mutua.

Una decisa riorganizzazione dell'Ospedale Neuropsichiatrico di Racconigi fu attuata tra il 1945 e il 1949. Benché la guerra non avesse danneggiato in modo consistente l'ospedale, il perfezionamento dell'organizzazione terapeutica ed assistenziale dei malati aveva subito un colpo di arresto, soprattutto a causa del dissesto economico che gravava sul bilancio pubblico. Tuttavia, grazie a consistenti finanziamenti, furono rimodernati diversi impianti e corpi di fabbrica tra cui la vecchia e la nuova lavanderia, la centrale termica, le alberate e i giardini, il reparto neurologico femminile "Villa Tanzi", la casa delle suore, la sala radiologica e di terapia fisica, la biblioteca.

Non vi furono grandi innovazioni amministrative e legislative fino al 1958, anno in cui gli ospedali psichiatrici, dalle competenze del Ministero di Grazia e Giustizia, passarono al Ministero della Sanità. Nella seconda metà degli anni '60, l'ospedale psichiatrico di Racconigi ospitava circa 1500 pazienti, la maggior parte dei quali (ricoverati soprattutto per alcolismo) provenivano dal circondario saluzzese, seguito da Cuneo, Mondovì ed Alba. Il personale ammontava a 315 dipendenti, tra cui 7 medici, 52 infermiere (più 62 suore) e 121 infermieri, i quali erano in realtà questi uomini di servizio forzuti che avevano seguito un corso da infermiere.

Nel fabbricato che ospitava l'ospedale psichiatrico esistevano due reparti "Chiarugi", uno per gli uomini e l'altro per le donne; a questi si aggiunsero i nuovi padiglioni "Marro" (uomini "tranquilli"), "Tamburini" (donne "tranquille"), "Morselli" (uomini e donne "acuti", con celle di contenzione), per un totale di cinque padiglioni e otto reparti, quattro maschili e quattro femminili. I pazienti potevano passeggiare negli appositi corridoi, ma dovevano seguire rigide regole di comportamento ed erano in gran parte relegati alle "libertà" manicomiali. Fontane e giardini erano riservati ai dottori e pressoché vietati ai pazienti.

L'ospedale era dotato inoltre di un reparto operatorio, un reparto radiologico, uno per le cure di terapia fisica, un laboratorio di analisi e di ricerche e una farmacia; la struttura forniva infine servizi di odontoiatria ed elettroencefalogrammetria. Il complesso occupava 50.000 metri quadrati nei quali, oltre ai reparti, trovava posto anche un'azienda agricola.

La struttura ospedaliera era inoltre provvista di un acquedotto con serbatoio pensile, di un padiglione annonario con le cucine, la panetteria, la macelleria, la salumeria, i

magazzini e l'officina per la manutenzione; e ancora la centrale termica, il laboratorio di biancheria e vestiario, la calzoleria.

La costruzione del padiglione anonario, dove venivano accentrati tutti i servizi, aveva liberato alcuni spazi: il primo locale ad essere riutilizzato fu quello dell'ex cucina, riconvertita in bar, ovviamente senza alcolici, ma con un biliardo e alcuni tavoli per il gioco delle carte, dove i pazienti potevano liberamente recarsi, considerato che alcuni reparti non erano più chiusi a chiave come un tempo.

Contestualmente, grazie soprattutto alla volontà dell'assessore provinciale ai servizi sociali Rodolfo Gaia, si cercò di migliorare le condizioni dei ricoverati, restituendo loro, nei limiti del possibile, maggiore dignità. Si pensò infatti di far lavorare chi ne era in grado, anche al di fuori dell'azienda agricola: vennero distribuiti ai malati dei lotti di terreno per la coltivazione orticola, con conigli, galline e la possibilità di andare al mercato a vendere i prodotti. Per quanto riguarda le donne invece, vennero consegnati capi di biancheria intima e furono confezionati degli abiti con stoffe differenti, in luogo dell'anonimo camicione uguale per tutte. Fu chiamato anche un parrucchiere perché acconciasse i capelli in modo diverso da una paziente all'altra; infine, i lunghi banchi del refettorio furono sostituiti da tavoli per quattro persone con fiori al centro.

Benché non si parlasse ancora di strutture alternative esterne, si tentò di fare della struttura interna altrettante strutture libere: furono organizzati balli promiscui, e al sabato veniva chiamata un'orchestra, perché suonasse in uno spiazzo nei pressi del reparto Tamburini. In seguito, sull'esempio di Cogoleto, con l'aiuto di un'assistente sociale si adibì una palazzina ad uso sartoria, in modo che le malate che ritenevano di poter fare le sarte potessero imparare una professione.

Furono inoltre ridimensionati i metodi "curativi" che derivavano dalla legge del 1904, ovvero la doccia fredda, le contenzioni, la malarico-terapia (iniezione di malaria per provocare una febbre altissima che spossava il paziente soggetto a crisi nervose), l'elettroshock; tale cambiamento di indirizzo fu operato anche grazie all'uso sempre più diffuso degli psicofarmaci, che risolvevano le crisi acute.

La legge n. 431 del 18 marzo 1968 - Legge Mariotti - introdusse sia il ricovero volontario sia altre innovazioni che connotarono l'evoluzione della psichiatria in senso sempre più sanitario, rispetto alle caratteristiche di custodia e di tutela evidenti nella legge del 1904.

La Legge Mariotti prevedeva l'introduzione del ricovero "volontario" in ospedale psichiatrico: ben presto si fece strada la possibilità che l'uscita potesse essere volontaria allo stesso modo dell'ingresso. Come era prevedibile, tale disposizione portò alla crisi il reparto neurologico "a porte aperte" di Racconigi (istituito nel 1934), i cui ospiti in pochi anni si dimezzarono a vantaggio dei ricoverati in base all'art. 4 della legge sopra citata; per tale motivo il reparto in questione non aveva più motivo di esistere e nei primi anni '70 il direttore Giacomo Donegani propose di sopprimerlo.

La legge n. 431/1968 fu un decisivo ponte culturale ed operativo fra la vecchia legislazione del 1904-1909 e quella del 1978, vale a dire le leggi n. 180 e n. 833.

5. La legge n. 180 del 13 maggio 1978

L'acceso dibattito sull'inadeguatezza dell'assistenza psichiatrica italiana risaliva almeno alla fine degli anni '60 del XX secolo: alcune indicazioni su una possibile riorganizzazione dei servizi neuro-psichiatrici nella provincia di Cuneo erano state fornite in un'accurata relazione stilata nel 1972 dal direttore dell'Ospedale Neuropsichiatrico di Racconigi, il professor Giorgio Ceccarelli. Questi suggeriva di ridimensionare l'ospedale in esame, sistemando altrove i malati geriatrici che non erano di stretta competenza psichiatrica e istituendo reparti di tipo aperto, comunità terapeutiche, attività occupazionali. Il direttore riconosceva per la maggior parte dei degenti l'impossibilità di una riabilitazione sociale, a causa del "lungo tempo di istituzionalizzazione che ha determinato in essi una pressante irriducibile dipendenza psicologica ed una irrecuperabilità sociale"; per questo motivo ci si auspicava il mantenimento di alcuni reparti per lungo-degenti, destinati ad esaurirsi con il tempo. La possibilità di aprire servizi ambulatoriali presso l'ospedale psichiatrico e presso la stessa cittadina di Racconigi era da escludere, per via dell'identificazione di grave malattia mentale insita nel ricordo della vecchia struttura ospedaliera. Una prima iniziativa da parte di alcune équipes poteva essere la dimissione di quei degenti che ne avevano la "possibilità psichiatrica", rompendo dove fosse stato possibile i rapporti di dipendenza e sensibilizzando le famiglie; tale passaggio doveva essere seguito dalla

sistemazione dei malati geriatrici in adeguati istituti, in parallelo con una consistente assistenza domiciliare e in collaborazione con i centri periferici.

La vera rivoluzione dell'assistenza psichiatrica avvenne nel 1978 con l'entrata in vigore della legge n. 180 del 13 maggio, conglobata poi, nel dicembre dello stesso anno, nella legge n. 833 di riorganizzazione del sistema sanitario nazionale: essa comportò tra il 1981 e il 1991 la dimissione dall'ospedale psichiatrico di Racconigi di 300 persone.

Una sostanziale trasformazione si verificò alla fine degli anni '80 con l'arrivo a Racconigi del nuovo direttore sanitario dottor Mirano, il quale riuscì a coordinare in modo attento e mirato un'équipe che cercò una via per il superamento dell'ospedale; ciò fu possibile grazie anche alla presenza degli "educatori", personale infermieristico che parlava con i ricoverati e che, soprattutto, li ascoltava: iniziarono così i primi laboratori di disegno, le gite al mare e nelle città d'arte.

La Regione Piemonte con la legge n. 61 del 1989 stabilì quale doveva essere l'organizzazione territoriale dei servizi psichiatrici e con il D.G.R. 356-1370 del 28 gennaio 1997 indicò i parametri strutturali e di personale minimi per i servizi psichiatrici.

Per molti anni, come per la maggior parte degli ospedali psichiatrici italiani, gran parte delle dimissioni era rappresentata dal decesso dei pazienti. Il vero processo di superamento dell'ospedale psichiatrico di Racconigi cominciò nel 1995 con la dimissione di 26 donne, che comportò la chiusura del reparto Tamburini.

Già a partire dal 1990, con l'apertura della prima comunità alloggio seguita da altre tre nel 1992 e 1996, si era cominciato a lavorare con il superamento dell'istituzione.

Il decentramento dei servizi prese corpo con iniziative collaterali, come l'affidamento degli appalti dei servizi di mensa e lavanderia a ditte esterne alla struttura ospedaliera, facendo in modo di rompere con la rigidità del sistema. Vennero creati quindi quei contatti e quei supporti necessari per reinserire l'utenza nella comunità circostante.

Il dottor Luciano Fico, con l'aiuto di diversi collaboratori, creò nel 1990 una comunità per pazienti psichici detta "Via del Giardino", con la finalità ultima di superare il reparto e le sue regole. Occorre infatti considerare che negli anni '50 e '60 del Novecento presso i manicomi vigevano due tipi di regole: le prime, più propriamente organizzative, erano atte a uniformare le risposte e i bisogni di tutti i ricoverati, come per esempio l'orario della doccia e del pranzo. Il secondo tipo di regole, che si potrebbero chiamare di "prevenzione passiva", limitava le attività consentite ai singoli in nome di una prevenzione generale

delle situazioni "sgradevoli": per esempio, se nel reparto c'erano degli etilisti nessuno poteva bere vino. Con la comunità "Via del Giardino" e con la successiva comunità "Monviso", nata nel 1992, furono intaccate delle situazioni croniche e gradualmente venne data una risposta specifica alla realtà esistente. Tra le caratteristiche rilevanti si sottolineano il numero limitato di pazienti e quindi una risposta individualizzata (14 utenti uomini per la comunità "Monviso" e 9 ospiti a carattere misto per la "Via del Giardino"), un numero ridotto di operatori che tuttavia assunsero un ruolo determinante per il loro grado di responsabilità nelle scelte di gestione all'interno della comunità, l'uso di regole attive prese in alcuni casi di comune accordo tra utenti e operatori: ad esempio i pazienti della comunità "Via del Giardino" si autogestivano durante la notte e avevano le chiavi dei locali.

Nel 1992 nacque un'associazione, "Il Germoglio", finalizzata al superamento dell'ospedale psichiatrico: essa era composta da utenti, operatori, volontari, ed era patrocinata dall'USSL locale. Nacque dalle ceneri dell'esperienza di un operatore e di qualche utente che seguiva l'ergoterapia come metodo terapeutico (il lavoro come terapia per il malato); in seguito si preferì proseguire questo discorso lasciando però libera la scelta di partecipazione.

Dall'inizio degli anni '90 si puntò molto sulla riabilitazione dei pazienti, mirando a una ricostruzione della capacità d'integrazione sociale propria del malato: gradualmente vennero preparati alla scelta di una realtà diversa da quella manicomiale, attraverso attività interne quali la musicoterapia e i laboratori, ed esterne, come soggiorni estivi e corsi all'Unitre.

La Legge Finanziaria del 1992 indicava il 31 dicembre 1996 come termine di chiusura degli ospedali psichiatrici, lasciando un biennio di transizione utile a completare il programma di superamento, per cui tutti i pazienti dovevano essere dimessi ed inseriti nelle strutture sanitarie territoriali, individuate dalle commissioni di valutazione che avevano operato nel corso del 1996.

Il 1° gennaio 1996 nell'ospedale psichiatrico di Racconigi erano presenti 170 pazienti (66% maschi, 34% femmine); di questi, il 26% erano disabili psicofisici e anziani non autosufficienti, il 33% erano soggetti anziani con necessità di consulenza psichiatrica, il rimanente 41% erano soggetti di competenza psichiatrica. Di questi ultimi, oltre la metà

poteva essere inserito in comunità alloggio o in strutture a parziale protezione, ma solo una trentina di soggetti su 170 vennero inseriti in strutture psichiatriche territoriali a totale protezione nell'arco delle 24 ore.

Nel 1998 esistevano quattro comunità interne all'ex manicomio: due per portatori di handicap e due per malati psichici; fu aperta inoltre una zona residenziale per sole donne, dentro le mura, con dieci posti letto. Il 1° gennaio 1998 l'ospedale psichiatrico di Racconigi ospitava ancora 60 pazienti, tutti dimessi nel giro di un mese.

Il 9 febbraio 2004 l'ultima ex degente, dimessa nel 1997, insieme con altre utenti del Dipartimento di Salute Mentale trasferì la propria abitazione fuori dalla cinta dell'ex ospedale psichiatrico, per vivere in un appartamento in centro.

Il processo di abbattimento delle mura sembra essersi verificato per gradi, sotto gli occhi della popolazione, con cui i malati meno gravi condividono ormai la quotidianità racconigese andando a fare la spesa, ritirando la pensione, frequentando i locali pubblici.

6. Vicende storiche dell'edificio: da ricovero di mendicITÀ a collegio militare

L'imponente costruzione che oggi occupa a Racconigi il quadrilatero compreso tra le vie Fiume, Lobetto e Ormesano, è conosciuto dagli abitanti con l'appellativo di padiglione "Chiarugi", in memoria del fondatore della psichiatria italiana. La storia di questo edificio è strettamente intrecciata con quella della città e affonda le proprie radici sul finire del Settecento. Se nell'ultimo secolo ha rappresentato la nascita e l'evoluzione della psichiatria cuneese, la sua intera storia narra il delicato e complesso svolgersi della trama relativa all'assistenza sanitaria, all'apertura dell'età contemporanea.

L'edificio quindi esemplifica il legame esistente fra i tre capisaldi dell'identità culturale racconigese: l'industria della seta, la presenza dei Savoia, l'assistenza psichiatrica, attraverso il filo conduttore dello sviluppo delle politiche sanitarie e socio-assistenziali.

Nell'era proto-industriale della seta, infatti, Racconigi fu l'indiscussa capitale sabauda

della manifattura serica. La storia locale stabilì uno stretto legame tra questo fabbricato, i setifici e il prestigioso “palazzo di delizie” dei principi di Carignano, ideato da Guarino Guarini e André Le Nôtre.

L'edificio, destinato a divenire solo in seguito sede dell'ospedale psichiatrico, venne progettato dalla Congregazione di Carità alla fine del Settecento, con deliberazione del 1786 e inizio dei lavori nel 1789, con lo scopo di ampliare l'ospizio generale e costruire un “ricovero di mendicità”, nel quale sistemare le migliaia di disoccupati periodicamente causati dalle crisi della produzione serica. La costruzione dell'edificio rappresentava tuttavia un impegno finanziario troppo gravoso per la Congregazione e procedette a rilento, concludendosi solo nel 1829. Al termine dei lavori il fabbricato, di proprietà delle Reali Finanze, fu destinato a Collegio per i figli dei militari, con una solenne inaugurazione presieduta dal principe di Carignano e futuro re di Sardegna Carlo Alberto.

Il primo disegno venne firmato l' 11 aprile 1789 dall'architetto Ottino: evidentemente si trattava del progetto preliminare sul quale si basò l'autorizzazione delle operazioni necessarie per avviare la costruzione della nuova “fabbrica” (Regie Patenti 6 maggio 1789); in questo disegno si scorge l'indicazione del lotto prescelto, nelle immediate vicinanze del preesistente ospedale Spada. Soltanto in seguito, il 7 agosto 1789, l'architetto Filippo Castelli presentò il progetto definitivo alla Congregazione di Carità, mentre il 9 ottobre del medesimo anno l'architetto Pietro Bonvicini fu incaricato della sua esecuzione, affidata il 4 agosto dell'anno seguente al capo mastro Giuseppe Chiarino.

L'architetto Bonvicini aveva apportato alcune modifiche sostanziali alla proposta del Castelli: le balconate interne ai due cortili si trasformarono in vere e proprie gallerie, per cui si passò da un camminamento all'aperto, poco pratico nei mesi invernali, ad uno coperto. Entro la fine del 1790 si diede mano al corpo di fabbrica verso la strada ed alla manica centrale interna, in prosecuzione dell'ingresso, dove trovò sede l'ariosa cappella barocca, dedicata alla Madonna del Buon Consiglio. I lavori, nonostante la concessione di un notevole prestito di 20.000 lire, furono sospesi sul finire del 1792 e non ripresero più fino al 1825. Il 22 settembre 1792 infatti, le truppe francesi del generale Montesquiou avevano varcato il confine della Savoia, mentre l'armata del Var invadeva la contea nizzarda, anticipando la disfatta sabauda che si completerà quattro anni dopo con

L'armistizio imposto dal generale Napoleone Bonaparte a Cherasco ed infine, nel 1798, con la cessione della cittadella di Torino.

Pochi anni dopo l'apertura del cantiere, a causa delle nuove gravissime crisi del 1791 e 1794-1795, la situazione locale si fece esplosiva: gli operai si presentarono più volte davanti all'ospedale, a cui competevano le opere di assistenza sociale, per chiedere più salario, più vitto, più lavoro. La Congregazione di Carità dovette occuparsi prioritariamente di queste emergenze ed ipotecare i lavori di costruzione della nuova fabbrica. La crisi esplose in tutta la sua drammaticità nel 1797, quando assunse inoltre caratteri di protesta contro il governo e portò all'insurrezione del 20 luglio, una delle prime "Insorgenze del '97" sia per ordine di tempo sia per rilevanza politica.

Neppure l'occupazione francese contribuì all'avanzamento del cantiere: un resoconto del "maire" di Racconigi del 3 maggio 1806 descriveva, se non lo stato dei lavori edilizi dell'ospedale, la popolazione mista (infermi per malattie in fase acuta, cronici inabili al lavoro, orfanelli) che iniziava già ad occupare le aree costruite dell'ospizio - per un totale di circa 200 letti -, le cui entrate erano le più consistenti di tutto il Dipartimento dello Stura. L'opera venne tuttavia definita un fallimento, fino a giungere sei anni più tardi, nel 1812, all'ipotesi di una sua vendita. Dal catasto napoleonico del 1813 risultavano terminati i corpi affacciati sulle attuali via Ormesano e via Lobetto, la manica centrale e infine una breve appendice iniziale del corpo di fabbrica con fronte sull'attuale via Fiume, vale a dire appena un terzo del progetto iniziale. Del resto la Congregazione utilizzava l'edificio soltanto in circostanze straordinarie, ad esempio per dare alloggio passeggero a militari in transito; essa giunse addirittura a maturare l'idea di demolirlo per ricavare dalla vendita dei materiali una cifra che compensasse i debiti contratti.

Soltanto nel 1825 si assistette ad un'inversione di tendenza, grazie all'intervento del ministro dell'Interno, il conte Roget di Cholex, con denaro avuto dalla beneficenza del re Carlo Felice. L'architetto Giuseppe Talucchi, incaricato di realizzare il completamento dell'edificio, presentò cinque differenti progetti di ridestinazione d'uso. I lavori vennero portati a termine nei quattro anni successivi: attenendosi allo sviluppo planimetrico già esistente, furono aggiunti i bracci meridionali a chiusura delle due corti, e fu prolungato il sistema a loggiati sovrapposti sull'intero perimetro delle maniche interne. All'inizio si continuò a pensare di destinare l'edificio a "ospedale di mendicizia", capace di ospitare 400 persone. Ancora con tale destinazione nel 1829 la Congregazione di Carità cedette

l'edificio alle Regie Finanze, che lo ultimarono in ottemperanza all'originaria iniziativa. Nuove difficoltà economiche, e soprattutto la contemporanea conclusione di un analogo progetto del Talucchi a Torino per la costruzione del nuovo Manicomio nell'attuale via Giulio, fecero tuttavia sfumare in un breve arco di tempo la destinazione d'uso dell'edificio a luogo di assistenza sanitaria; intanto, nuove esigenze si imponevano al regno sabauda impegnato nelle campagne militari risorgimentali, tanto che con provvedimento del 19 ottobre 1833 l'edificio venne definitivamente destinato a collegio per i figli dei militari, inaugurato poi il 23 settembre 1834. Questa destinazione d'uso permase fino a che non si fece pressante la necessità di avere un vero ospedale per la cura e la custodia dei malati mentali, una trasformazione che si attuò soltanto nel 1871.

Con l'apertura del manicomio presso l'ex collegio militare pare debba chiudersi un capitolo iniziato nel lontano 1717, quando l'editto di Vittorio Amedeo II contro la mendicizia disponeva la costruzione, estesa a tutto il Piemonte, di una serie di ospizi per il ricovero dei mendicanti. La costruzione a Racconigi del "ricovero di mendicizia" alla fine del Settecento rientrava in tale politica: si trattava di un "chiudimento" per i mendicanti, con la possibilità di attivare la "Manifattura dell'Ospedale" dove, trattando oltre alle sete anche il lino, la canapa, il cotone e la lana, si sarebbe dato contemporaneamente agli ospiti "ricovero e posto per lavoro", perseguendo così l'obiettivo di reinserire gli emarginati nella collettività locale. Gli operai, oltre a ricevere vitto e alloggio, avrebbero tratto vantaggio dalle diverse attività artigianali interne: sartoria, calzoleria, cucitura di tele, macelleria, fabbricazione di paste alimentari. Venne così affidato agli architetti l'incarico di redigere il primo progetto per la costruzione della nuova "fabbrica", da affiancare all'ospedale Spada, ovvero l'attuale ospedale civile.

A cura di Daniela Bello, Elena Romanello

Bibliografia specifica sull'Ospedale Neuropsichiatrico di Racconigi

Sul regime dei mentecatti, in "La Sentinella delle Alpi", 16 settembre 1869.

Regolamento di amministrazione e di servizio interno pel manicomio della Provincia di Cuneo eretto in Racconigi, Cuneo 1872.

E. Toselli, *Origine, descrizione ed organamento del Manicomio di Racconigi: proposte diverse per migliorarne le condizioni*, Torino 1873.

S. Lissone, B. Casalis, *Sulle condizioni dell'agricoltura e delle classi rurali nei circondari di Cuneo-Alba-Mondovì-Saluzzo*, Alba 1880.

O. Giacchi, *Dal manicomio di Racconigi*, in "Il Pisani", 1881.

O. Giacchi, *Il colera nel manicomio di Racconigi. Cenno storico*, Torino 1884.

O. Giacchi, *Una brutta nota statistica*, in "Il Corriere di Bra", 9 maggio 1884.

Statuto Organico del Manicomio Provinciale in Racconigi deliberato dal Consiglio Provinciale di Cuneo in adunanza 28 settembre 1886, Cuneo 1886.

Quadro del movimento generale, in "Effemeride del manicomio provinciale di Racconigi", agosto 1888.

O. Giacchi, *Briciole di scienza alla casalinga*, Genova 1892.

Il dottor Giacchi, in "L'Eco della Macra", 12 novembre 1896.

M. Soleri, *Ufficio Tecnico Centrale della Provincia di Cuneo, Progetto di un nuovo Manicomio Provinciale, Relazione, Cuneo 1897.*

Il manicomio provinciale, in "La Sentinella delle Alpi", 1-2 settembre 1898.

A. Arnaud, *Granoturco e pellagra, Conferenza tenuta a Savigliano il 29 settembre 1899, Città di Castello 1900.*

Il manicomio di Racconigi, in "La Gazzetta di Saluzzo", 1 aprile 1903.

Il trasloco del manicomio provinciale, in "Lotte nuove", 17 aprile 1907.

Le condizioni attuali del Manicomio di Racconigi. Contro la scienza, contro la pratica e contro le leggi, in "La Sentinella delle Alpi", 24 ottobre 1907.

Per la conservazione del manicomio di Racconigi, Relazione della Commissione amministrativa del manicomio e della minoranza della Deputazione provinciale, Savigliano 1908.

Dati statistici e funzionamento del manicomio provinciale di Cuneo. Relazione all'on. Deputazione e all'on. Consiglio provinciale 1909-1910, Cuneo 1910.

Le malattie mentali in Italia, Roma 1928.

Ospedale Neuropsichiatrico di Racconigi, Reparto a porte aperte, Estratto del Regolamento, Torino 1934.

A. Petracchi, *Le origini dell'ordinamento comunale e provinciale italiano, vol. III, Venezia 1962.*

Relazione della Giunta sui problemi dell'ospedale neuropsichiatrico provinciale di Racconigi, Cuneo 1970.

G. Ceccarelli, *Progetto per l'organizzazione dei servizi neuro-psichiatrici nella Provincia di Cuneo*, Racconigi 1972.

R. Canosa, *Storia del manicomio dall'Unità ad oggi*, Milano 1979.

F. De Peri, *Il medico e il folle: istituzione psichiatrica, sapere scientifico e sapere medico fra Otto e Novecento*, in *Storia d'Italia, Annali*, vol. VII, Torino 1980.

A. De Bernardi, *Malattia mentale e trasformazioni sociali. La storia dei folli*, in *Follia, psichiatria e società. Istituzioni manicomiali, scienza psichiatrica e classi sociali nell'Italia moderna e contemporanea*, Milano 1982.

A. De Bernardi, *Pellagra. Stato e scienza medica: la curabilità impossibile*, in *Storia d'Italia, Annali*, vol. VII, Torino 1984.

R. Cosmacini, *Medicina e sanità in Italia nel ventesimo secolo. Dalla "spagnola" alla seconda guerra mondiale*, Bari 1989.

L. Berardo, *Un manicomio provinciale nell'età del "grande internamento" (1871-1914)*, in "Bollettino della Società per gli Studi Storici, Artistici e Archeologici della Provincia di Cuneo", n. 121, secondo semestre 1999, pp. 63-87.

A 20 anni dalla legge 180: l'Ospedale Psichiatrico a Racconigi fuori e dentro le mura, Atti del convegno del 21 novembre 1998, Racconigi 2000.

C. Boi, *Non c'è buio oltre la siepe. Storia dell'ex Manicomio di Racconigi*, in "Informa Giovani", n.4, luglio-agosto 1998.

R. Gaia, *Testimonianza*, in *A 20 anni dalla legge 180: l'Ospedale Psichiatrico a Racconigi fuori e dentro le mura*, Atti del convegno del 21 novembre 1998, Racconigi 2000, pp. 36-41.

G. Gazzera, *“Lo stato delle cose”: le prospettive concrete per la prossima chiusura dell'Ospedale Psichiatrico di Racconigi*, in *A 20 anni dalla legge 180: l'Ospedale Psichiatrico a Racconigi fuori e dentro le mura*, Atti del convegno del 21 novembre 1998, Racconigi 2000, pp. 30-35.

E. Dellapiana, P. Furlan, M. Galloni (a cura di), *I luoghi delle cure in Piemonte. Medicina e architettura tra Medioevo ed età contemporanea*, Torino 2004.

E. Chiodi, *“L'arte della cura” a Racconigi, tra filantropia e “buon governo” sabauda*, in E. Dellapiana, P. Furlan, M. Galloni (a cura di), *I luoghi delle cure in Piemonte. Medicina e architettura tra Medioevo ed età contemporanea*, Torino 2004, pp. 133-145.

M. Bombara, *Racconigi: progetto di recupero del padiglione “Tamburini” nel vecchio ospedale psichiatrico*, tesi di laurea in Architettura, Politecnico di Torino, II Facoltà di Architettura, sede di Mondovì, relatore L. Mamino, a.a. 2004-2005.

F. Cassata, M. Moraglio (a cura di), *Manicomio, società e politica: storia, memoria e cultura della devianza mentale dal Piemonte all'Italia*, Pisa 2005.

S. Tesio, *La città nella città. Storia del manicomio di Racconigi*, s.d.

Bibliografia generale sui manicomi italiani

G. Covoni, *Regolamento dei Regi Spedali di Santa Maria Nuova e Bonifazio*, Firenze 1789.

L. Ricci, *De' pazzi in Modena e in Reggio*, in P. Custodi (a cura di), *Scrittori classici italiani di economia politica*, 41, Milano 1805.

A. Flajani, *Saggio filosofico intorno agli stabilimenti scientifici in Europa appartenenti alla medicina*, Roma 1807.

F. Bruni, *Storia dell'i. e r. Spedale di S. Maria degli Innocenti di Firenze e di molti altri pii stabilimenti*, Firenze 1819.

D. Gualandi, *Osservazioni sopra il celebre Stabilimento di Aversa nel Regno di Napoli / e sopra molti altri spedali d'Italia destinati alla reclusione, e cura de' pazzi, con alcune considerazioni sopra i perfezionamenti di che sembra suscettivo questo genere di stabilimenti*, Bologna 1823.

J.E.D. Esquirol, *Delle case dei pazzi*, Parma 1827.

P. Pisani, *Istruzioni per la novella Real Casa de' Matti in Palermo*, Palermo 1827.

Trompeo, *Saggio sul manicomio di Torino con alcuni cenni intorno all'indole e cura delle malattie mentali*, Torino 1829.

C. Morelli, *Cenni storico-critici intorno alla riforma dei manicomi sul finire del passato secolo, posti innanzi alla traduzione italiana dell'Esquirol*, Firenze 1830.

Bertolini, *Prospetto statistico-clinico psichiatrico con classificazione dei ricoverati nel Real Manicomio di Torino*, Torino 1832.

A. Brierre de Boismont, *Des établissements d'aliénés en Italie*, in "Journal complémentaire des Sciences Médicales", 1832, pp. 1-20.

Palazzini, *Notizie storiche intorno la casa dei pazzi della Maddalena in Bergamo e circa il traslocamento di essi ad Astino*, Bergamo 1832.

G. Santi, *Rapporto medico statistico dello stabilimento per gli alienati di mente sotto il titolo di S. Margherita nella città di Perugia dal principio dell'anno 1828 a tutto il 1833, presentato all'Eminentissimo Principe il Signor Cardinale Agostino Rivarola Visitatore apostolico*, Roma 1834.

Guida per la Real Casa de' Matti di Palermo scritta da un frenetico nella sua convalescenza e Lettera del barone Pietro Pisani al dottor Moore sul trattamento morale della follia, Palermo 1835.

D. Simoneschi, *Statistica delle Reali Case de' Matti in Aversa*, Annali Civili del Regno delle Due Sicilie, XI, 1835.

F. Argenti, *Relazione dei manicomi d'Italia visitati nel 1834 e 1835*, lettura presso l'I.R. Accademia di Lettere, Scienze ed Arti di Padova, 25 aprile 1836.

G. S. Bonacossa, *Saggio di statistica del R. Manicomio di Torino dal 1 gennaio 1831 al 31 dicembre 1836*, Torino 1836.

C. Bertolini, *Rendiconto statistico dei due semestri 1836 del R. Manicomio di Torino, con ragguaglio storico delle monomanie e cenno di un metodo generale di cura delle pazzie*, Torino 1836.

F. Argenti, *Dilucidazioni sulla provvisorietà nel 1835 del manicomio dei Santi Giovanni e Paolo in Venezia / lettera all'egregio signor dottore Carlo Alfieri, medico presso lo Spedale Maggiore di Milano*, Effemeridi Fantonetti, 1838, vol. 7, pp. 120-123.

D. Meli, *Rendiconto delle guarigioni ottenute nello stabilimento degli alienati di Pesaro dal giugno 1834 al giugno 1837*, Pesaro 1838.

G. Santi, *Rapporto medico statistico dello stabilimento di S. Margherita in Perugia, degli anni 1834, 1835 e 1836*, Roma 1838.

L. Ferrarese, *Annali di osservazioni cliniche delle RR. Case de' Folli situate nella città di Aversa*, 1839.

F. Pignocco, *Saggio sulla statistica medica della Real Casa dei matti di Palermo*, Palermo 1839.

G. Stefano Bonacossa, *Sullo stato dei mentecatti e degli ospedali per i medesimi in varii paesi dell'Europa. Narrazione con osservazioni critiche*, Torino 1840.

D. Gualandi, *Specimen statisticae medicae manicomii Divae Ursulae Bononiae*, 1840.

J. Guislain, *Lettres médicales sur l'Italie*, Paris 1840.

C. Massari, *Rapporto triennale statistico medico sullo stabilimento degli alienati in Santa Margherita di Perugia per gli anni 1837/1838/1839*, Perugia 1840.

A. E. Cerfberr, *Rapport à M. le Ministre de l'Intérieur sur différents Hopitaux, Hospices, Etablissements et Sociétés de Bienfaisance et sur la mendicité dans les états de Sardaigne, de Lombardie et de Venise, de Rome, de Parme, de Plaisance et de Modene*, Paris 1841.

C. L. Morichini, *Sugli stabilimenti di pubblica beneficenza in Roma*, Roma 1842.

A. Verga, *Cenni storici sugli stabilimenti dei pazzi in Lombardia*, Gazzetta Medica di Milano, 1844, III, p. 355.

B. A. Morel, *Pathologie mentale in Italie*, Annales médico-psychol., 1846, 7.

P. Cipriani, *Rapporto sul manicomio di Genova*, Atti dell'VIII riunione degli Scienziati Italiani avuta in Genova, Genova 1847.

C. Massari, *Rapporto triennale statistico-medico sullo stabilimento degli alienati in Santa Margherita di Perugia per gli anni 1843/1844/1845*, Perugia 1847.

F. Girelli, *Prospetto medico-statistico degli spedali dei pazzi e pazze in Brescia, che comprende il quadriennio 1838-1841*, in "Memorie di autori diversi sulle malattie mentali aggiunte alla prima versione italiana sull'ultima edizione francese dell'opera dell'Esquirol", Firenze 1848.

D. Gualandi, *Della costruzione di un manicomio moderno*, Memorie della Accademia delle Scienze dell'Istituto di Bologna, 1850, I.

C. Castiglioni, *Su l'accresciuta insalubrità del pubblico manicomio di Milano*, Annali universali di Medicina, 1852, CXLII, pp. 225-268.

C. Massari, *Rapporto statistico dodicennale (1840-1851) sulla casa dei pazzi in S. Margherita di Perugia*, Perugia 1852.

L. Brugnoli, *Cenni storici, topografici, medici sul manicomio di Bergamo in Lombardia*, Annali universali di Medicina, 1853, CXLV.

A. Greco, *Saggio sulla Statistica medica della Real casa de' matti in Palermo*, 1853, Il Pisani.

F. Bini, *Saggio di statistica del R. Manicomio di Firenze dal 1 gennaio 1850 al 31 dicembre 1852*, Firenze 1854.

G. Girolami, *Intorno ad un viaggio scientifico ai manicomi delle principali nazioni di Europa*, Pesaro 1854.

C. Castiglioni, *Sopra un viaggio a' più rinomati manicomi d'oltr'Alpi e d'oltre mare*, Milano 1856.

G. L. Gianelli, *La necessità del manicomio milanese dimostrate dalla storia e dall'igiene pubblica*, Milano 1856.

C. Massari, *Rapporto statistico-medico triennale 1852-1854 sulla casa de' pazzi in Santa Margherita di Perugia*, Perugia 1856.

Porporati, *Del lavoro nei manicomii considerato sotto il rapporto igienico ed economico*, Torino 1856.

A. Bianchini, *Rapporto statistico medico sulla casa di osservazione dei pazzi a Fermo, 1854-1857, primo quadriennio di sua fondazione*, Fermo 1857.

G. S. Bonacossa, *Programma per la costruzione di un nuovo Manicomio*, Torino 1857.

C.H.J. Esse, *Die Krankenhauser: ihre Einrichtung und Verwaltung*, Berlin 1857, Enslin; Paris 1857.

F. Bonucci, *Delle malattie mentali curate nel Manicomio di S. Margherita di Perugia gli anni 1855, 1856, 1857*, Perugia 1858.

G. Girolami, *Ospizio di S. Benedetto in Pesaro, secondo rendiconto statistico*, Pesaro 1858.

J. Guillaume Desmaisons, *Des asiles d'aliénés en Espagne: recherches historique et médicales*, Paris 1859.

F. M. J. Lefebvre, *Des établissements charitables de Rome*, Paris 1860.

F. Bonucci, *Delle malattie mentali curate nel Manicomio di Santa Margherita di Perugia negli anni 1858-1860*, Perugia 1861.

G. L. Ponza, *L'avvenire del Manicomio di Alessandria*, 1861.

A. Bianchini, *Ospizio provinciale dei pazzi in Fermo. Rendiconto statistico sul movimento degli alienati dall'anno della sua fondazione a tutto dicembre 1861*, Fermo 1861.

C. Livi, *Relazione del Manicomio San Niccolò di Siena e cenni statistici relativi al triennio 1859-1861*, Siena 1861.

G. L. Ponza, *Considerazioni intorno ad alcuni prospetti statistici del Manicomio*, Alessandria 1863.

F. Azzurri, *Il Manicomio di Santa Maria della Pietà in Roma: ampliato e recato a nuove forme per la munificenza del Santissimo Padre Pio IX*, Roma 1864.

S. Bonacossa, *Statistica medica del R. Manicomio di Torino e della succursale di Collegno*, Torino 1864.

L. Brugnoni, *Sul manicomio di Astino*, Bergamo 1864.

J. P. Falret, *Des maladies mentales et des asiles des aliénés: leçons cliniques & considerations générales*, Paris 1864.

G. L. Ponza, *Della necessità di un nuovo manicomio, lettera al commendatore Carlo Mayr prefetto della provincia di Alessandria*, Alessandria 1864.

Rapporto statistico del manicomio di S. Maria della Pietà di Roma per gli anni 1861 e 1862, Roma 1864.

Tonino, *Sopra alcuni manicomii di Francia, Svizzera, Inghilterra ed Italia*, Torino 1864.

E. Berti, *Cenni storici sugli ospedali toscani*, Livorno 1865.

G. Girolami, *Della sistemazione de' manicomi nel Regno d'Italia*, Pesaro 1865.

C. Castiglioni, *Sul manicomio di Mombello succursale al manicomio La Senavra*, Milano 1868.

P. Grilli, *Del manicomio fiorentino diretto dal cav. Francesco Bini. Tavole ed annotazioni statistiche*, Firenze 1869

T. Gentili di Rovellone, *Parole inaugurali dette nella solenne apertura del manicomio di Santa Croce in Macerata*, 1871.

G. Virgilio, *Brevi considerazioni di Patologia Mentale sulla Statistica del Manicomio per il 1868-1871*, 1872.

P. Salerio, *Cenno statistico triennale 1871-73 del manicomio maschile centrale veneto in S. Servolo di Venezia*, Venezia 1874 .

A. Solivetti, P. Fiordispini, P. Solfanelli, *Rendiconto statistico-clinico del manicomio di S. Maria della Pietà di Roma per gli anni 1872-1873*, Roma 1874.

J. Dagrón, *Des aliénés et des asiles d'aliénés*, Paris 1875.

O. Andreucci, *Carlo Livi: cenni sulla sua vita scientifica in relazione più specialmente alle discipline di ordinamento dei manicomi italiani*, Milano 1877.

G. Castelli, *Di un Manicomio per cinquecento infermi d'ambo i sessi*, Milano 1877.

A. Tamburini, *Il nuovo manicomio della provincia di Pavia in Voghera*, 1877.

A. Tamburini, *Il primo semestre di vita del manicomio provinciale di Pavia in Voghera*, 1877.

G. Girolami, *Statistica sul movimento degli alienati nell'Ospizio di S. Benedetto in Pesaro (1829-1864)*, Roma 1878.

V. Antici, *Sulla utilità di un manicomio consorziale nei Tre Abruzzi, Torre de' Passeri (Teramo)* 1879.

A. Alvisi, *L'antico ospedale dei pazzi in Bologna*, Bologna 1881.

C. Bonfigli, *I pellagrosi accolti nel Manicomio provinciale di Ferrara durante l'anno 1879: bozzetti clinici da servire allo studio della pellagra*, Ferrara 1881.

G. Cappelli, *Statistica del manicomio di Fregionaia presso Lucca*, Firenze 1883.

S. Marzocchi, *Cenni sul Manicomio di Lucca*, Firenze 1883.

G. Virgilio, *Manicomio di Aversa, resoconto statistico-clinico per il quinquennio 1877-1881*, Aversa 1883.

E. Billod, *Les aliénés en Italie. Etablissements qui leur sont consacrés. Organisation de l'enseignement des maladies mentales et nerveuses*, Paris 1884.

P. Fiordispini, *Rendiconto statistico-clinico del Manicomio di Roma pel settennio 1874 al 1880*, Roma 1884.

P. Funaioli, *Manicomio di S. Niccolò in Siena. Resoconto statistico-clinico dall'anno 1864 all'anno 1885*, Siena 1886.

O. Giacchi, *Relazione dell'annata 1887*, Cuneo 1887.

Programma e condizioni pel concorso al progetto di manicomio provinciale nella regione Prato Zanino presso Cogoleto, Genova 1887.

G. De Paoli, *Manicomio di Genova. Appunti statistici dall'anno 1841 al 1888*, Genova 1889.

O. Giacchi, *Relazione dell'annata 1888-1889*, Cuneo 1889.

J. P. Falret, *Les aliénés et les asiles d'aliénés: assistance, législation et médecine légale*, Paris 1890.

O. Giacchi, *Manicomi criminali*, Torino 1890.

O. Giacchi, *Relazione dell'annata 1890-1891*, Cuneo 1891.

E. Bonvecchiato, *Relazione sul Manicomio Femminile centrale veneto di S. Clemente in Venezia*, Venezia 1892.

A. Bothe, *Die familiale Verpflegung Geisteskranker (System der Irren-Colonie Gheel) der Irrenanstalt der Stadt Berlin zu Dalldorf in den Jahren 1885 bis 1893*, Berlin 1893.

G. Grazianetti, *Manicomio provinciale di Novara. Rendiconto statistico-clinico del triennio 1889/90/91*, Novara 1893.

G. Antonini, *Sui fattori fisici e sociali e sulla distribuzione e degenerazione psichica nella provincia di Bergamo*, Bergamo 1895.

V. Grasselli, *L'Ospedale di San Lazzaro presso Reggio Emilia*, Bologna 1897.

A. Tamburini, *Epilogo alla cronistoria del manicomio di San Lazzaro*, 1897.

P. Garnier, *Internement des aliénés: thérapeutique & législation*, Paris 1898.

E. Bonvecchiato, *Manicomio femminile centrale veneto di San Clemente in Venezia. Relazione sanitaria pel sessennio 1892-97*, Venezia 1899.

E. Fornasari di Verce, *Alcune osservazioni di natura economica circa l'aumento dei pazzi ricoverati in Italia*, Riv. Sper. Freniat., 1899, 25.

R. Santoliquido, *Relazione sull'assistenza e cura degli alienati, Roma 1899, tip. delle Mantellate.*

A. Tamburini, *Progetto di completamento ed ampliamento del R. Manicomio di S. Giacomo in Alessandria*, 1899.

P. Funaioli, *Sulle cause e sulla profilassi della pazzia: studio statistico-clinico*, Siena 1900.

A. Tamburini, *Il Frenocomio di Reggio Emilia*, 1900.

A. Dannemann, *Bau, Einrichtung und Organisation psychiatrischer Stadtasyle: Betrachtungen über eine zeitgemasse Verbesserung der Fursorge für Geistes- und Nervenranke*, Halle 1901.

A. Gastpar, *Die Behandlung Geisteskranker vor ihrer Aufnahme in die Irrenanstalt: mit besonderer Berücksichtigung der amtlichen Fursorge*, Stuttgart 1902.

G. Pelando, A. Cainer, *I pazzi criminali al manicomio provinciale di Verona nel decennio 1890-1899*, 1902, Bocca.

G. Seppilli, R. Tambroni, *Sui progressi della psichiatria, della neuropatologia e della tecnica manicomiale*, Reggio Emilia 1902, Calderini.

A. Tamburini, *L'inchiesta sui Manicomi della Provincia di Venezia e la legge sui Manicomi*, 1902.

Relazione sulla gestione sanitaria del manicomio provinciale di Novara, anno 1901. Note cliniche e quadri statistici, Novara 1903.

U. Stefani, *Manicomio provinciale di Parma in Colorno. Funzionamento dell'Istituto durante l'anno 1902, Parma 1903.*

R. Tambroni, *Sulla distribuzione del lavoro sanitario nei Manicomi, Giorn. Psichiatr. Tecn. Manic., 1903, 30, f.4.*

A. Tamburini, *I provvedimenti pei Manicomi della Provincia di Venezia e il parere del Consiglio di Stato per lo scioglimento di quell'amministrazione, 1903.*

Charles-Samson Féré, *Le traitement des aliénés dans les familles, Paris 1905.*

A. Giannelli, *Studi sulla pazzia nella Provincia di Roma, Roma 1905.*

A. Gilardoni, *Manicomi comuni e giudiziari, estratto dal Digesto Italiano, Torino 1905.*

L. Borioni, *La provincia di Macerata. Cenni storici, amministrativi, statistici, Macerata 1906.*

L. Anfosso, *La legislazione italiana sui manicomi e sugli alienati, Torino 1907.*

G. Riva, *Annuario del manicomio provinciale di Ancona, Ancona 1907.*

P. G. Carabelli, *L'infermiere di manicomio, Milano 1909.*

D'Ormea, *L'ospitalizzazione degli alienati nelle Marche, Pesaro 1909.*

J. Bresler, *Deutsche Heil- und Pflegeanstalten für Psychischkranke in Wort und Bild: den Mitgliedern des IV internationalen Kongresses zur Fürsorge für Geisteskranke: Berlin, den 3 bis 7 Oktober 1910 gewidmet, Halle 1910.*

E. Morpurgo, *Le condizioni dei mentecatti in Padova durante il governo della Repubblica Veneta (1405-1797)*, Padova 1910.

L. Scabia, *Il Frenocomio di S.Girolamo in Volterra 1888-1910*, Volterra 1910 (anastatica 1989)

G. Bellisari, *Il nuovo manicomio provinciale di Aquila: cenni illustrativi*, Aquila 1911.

P. F. Benigni, *Studio clinico-statistico sulla pazzia nella provincia di Bergamo / con riguardo speciale alla frenosi pellagrosa, alcoolica ed epilettica, durante il periodo 1892-1908*, Ferrara 1911.

A.D. Boethke, E. Dietrich & Grober, *Das deutsche Krankenhaus: Handbuch für Bau, Einrichtung und Betrieb der Krankenanstalten*, Jena 1911.

Funzionamento del manicomio di Colorno durante gli anni 1909 e 1910, Parma 1911, Ferrari.

S. Magrini, *Per l'istituzione di un Manicomio Provinciale (nella provincia di Mantova)*, Mantova 1912.

P. Amaldi, *Relazione sul manicomio di Firenze per gli anni 1906-1911*, Firenze 1913.

F. Cascella, *Il R. Manicomio di Aversa nel I centenario della fondazione, 5 maggio 1813 - 5 maggio 1913*, pref. di E. La Pegna, Aversa 1913.

A. Tamburini, *Il nuovo Manicomio Provinciale di Roma a S. Onofrio*, Roma 1913.

R. Righetti, *Il manicomio di Fermo / riordinamento dell'Istituto, note statistiche 1909-1914*, Ascoli Piceno 1916.

A. Tamburini (a cura di), *L'assistenza degli alienati in Italia e nelle varie nazioni*, Torino 1918.

Vitige Tirelli, *Cenni storici sull'origine e sullo sviluppo tecnico-scientifico del Regio Manicomio di Torino*, Note e Riv. Psichiat., 1918, 16, pp. 533-563.

A. Cappellini, *Il manicomio di Fregionaia*, Empoli 1919.

G. Garbini, *L'assistenza dei malati di mente nel manicomio di Teramo (1889-1918)*, Perugia 1919.

U. Viviani, *Documenti relativi al trattamento dei pazzi in Arezzo nei secoli trascorsi*, Riv. Stor. Sci. Med. Nat., 1919, 10, pp. 156-163.

G. Garbini, *L'Ospedale Provinciale della Venezia Tridentina*, Pesaro 1920.

G. Mazzini, *Il fondatore del manicomio d'Imola, dott. Cassiano Tozzoli 1785-1863*, Imola 1923.

P. Amaldi, *Breve storia di una parola che scompare (Manicomio)*, Atti III Congr. Soc. Storia Sci. Med. Nat., Venezia 1925, p. 116.

F. Giannuli, *Il manicomio di S. Maria della Pietà e la scuola neuro-psichiatrica romana*, in "Archivio di Storia della Scienza", 1925, vol. V, f. 3, pp. 272-283.

P. Amaldi, *Vicende di nomi e di istituti manicomiali*, Riv. Stor. Sci. Med. Nat., 1926, 17, pp. 49-71.

G. Vidoni, *Un precursore dell'igiene e della profilassi mentale in Liguria, Tommaso Balletti*, Note e Riv. Psichiat., 1926, 14, pp. 169-179.

F. Ugolotti, *Studio storico sull'assistenza degli infermi di mente nella provincia di Pesaro e Urbino con particolare riguardo all'ospedale di S. Benedetto*, Note e Riv. Psichiat., 1927, 56, pp. 245-266.

G. Antonini, *Per la lapide commemorativa di Scipione Marzocchi nel manicomio di Bergamo*, Giorn. Psichiat. Clin. Tecn. Manic., 1928, f. 1-2, pp. 158-164.

L. Chiapirone, *Il Regio Manicomio di Torino nel suo secondo centenario (1728-1928)*, Torino 1928.

C. Alberti, *Enrico Morselli e gli ospedali psichiatrici*, Quad. Psichiat., 1929, 26, pp. 25-26.

G. Modena, *L'assistenza dei malati di mente nella provincia di Ancona a partire dal 1794*, Annuario Manicomio Prov. di Ancona, 1929.

G. Portigliotti, *L'assistenza dei malati di mente a Genova*, 1929, Neuropsichiatria, 1, 8.

R. Tambroni, *Il manicomio provinciale di Ferrara*, Ferrara 1929.

A. Trossarelli, *L'assistenza agli alienati nella provincia di Mantova, dalle origini al 1929*, Pesaro 1929.

G. Antonini, *Relazione tecnico-sanitaria dell'ospedale psichiatrico provinciale di Milano in Mombello*, Milano 1930.

L. Ceroni, *Manuale per gli infermieri di manicomio*, Como 1930.

R. Lambranzi, *L'Ospedale Psichiatrico Provinciale di Verona 1880 / 1929*, Verona 1930.

G. Portigliotti, *L'assistenza dei malati di mente a Genova*, Ann. Osp. Psichiat., Genova 1930.

G. Santangelo, *L'ospedale psichiatrico provinciale di Mantova nel secondo anno di vita (relazione statistico sanitaria per l'anno 1930)*, L'Aquila 1931.

L. Cappelletti, *L'assistenza psichiatrica in Venezia*, Venezia 1932.

L'ospedale psichiatrico di Reggio Calabria, Genova 1932.

A. D'Ormea (a cura di), *L'ospedale psichiatrico di S. Niccolò in Siena della Società di Esecutori di Pie Disposizioni (1818-1933)*, Siena 1933.

F. Maggiotto, *L'ospedale provinciale psichiatrico di Como durante il quadriennio 1929-32*, 1933.

F. Ugolotti, *L'assistenza degli alienati ed i loro ospedali nel territorio di Parma. Studio storico*, Note e Riv. Psichiat., 1933, 62, pp. 1-32 e 227-240.

L'ospedale psichiatrico provinciale di Gorizia, pref. di G Marassi, Gorizia 1933.

U. De Giacomo, *L'ospedale psichiatrico provinciale di Agrigento nel suo secondo anno di vita*, Palermo 1934.

A. Puca, *L'apertura dell'ospedale psichiatrico provinciale di Reggio Calabria e il suo funzionamento nel primo biennio*, Palermo 1934.

C. Ventra, *L'ospedale psichiatrico consortile Vittorio Emanuele II di Nocera Inferiore nel suo primo cinquantenario*, Napoli 1934.

L'ospedale psichiatrico di S. Niccolò in Siena della Società di Esecutori di Pie Disposizioni (1818-1934), Siena 1935.

G. Modena, *L'ospedale psichiatrico provinciale di Ancona rinnovato dopo il terremoto del 1930*, Ancona 1935.

N. Sforza, *Prima mostra*, Roma 1935.

A. Trossarelli, *Il primo lustro di vita dell'Ospedale Psichiatrico provinciale di Mantova*, Siena 1935.

G. Carabelli, *L'infermiere di ospedale psichiatrico*, 4 ed., Milano 1937.

C. Tommasi, *Vicende dell'ospedale psichiatrico di Padova nel periodo della guerra mondiale (1915-1918)*, Padova 1938.

E. Broggi, *L'ospedale psichiatrico provinciale di Vercelli*, Vercelli 1939.

G. Lippi Francesconi, *L'ospedale psichiatrico di Lucca in S. Maria di Fregionaiia*, memoria letta il 1 marzo 1941, *Atti della Reale Accademia Lucchese di Scienze, Lettere ed Arti*, 1942, 5.

L. Castaldi, *Nel terzo centenario della morte di padre Alberto Leoni (1536-1642) e della istituzione della sua prima casa de' pazzarelli in Firenze*, *Atti della Riunione Sociale della Società Italiana di Storia delle Scienze Mediche e Naturali* (Firenze 4 ottobre 1942), Sansepolcro 1943, pp. 47-56.

G. Padovani, *La stampa periodica italiana di neuropsichiatria e scienze affini*, Milano 1946.

D. Amico, *L'Ospedale Psichiatrico Provinciale di Siracusa nel primo decennio del suo funzionamento (1935-1945)*, *Rass. St. Psichiat.*, 1947, 36.

C. Ferrio, *La psiche e i nervi*, Torino 1948.

F. Ugolotti, *Panorama storico dell'assistenza ai malati di mente in Italia*, *Note e Riv. Psichiat.*, 1949, 75, pp. 73-148.

F. Ugolotti, *I vecchi manicomi italiani*, *Note e Riv. Psichiat.*, 1950, 76, pp. 46-69.

B. Miraglia jr., *Lo storico ospedale di S. Maria della Pace in Napoli*, *Riv. Psicopat. Neuropsichiat. Psicoanal.*, 1951, 19, pp. 79-90.

F. Spezzaferri, *Padre Prosdocimo Salerio psichiatra dell'Ottocento*, *Humana Studia*, 1951, 3, pp. 115-119.

M. Bertolani Del Rio, *Le vicende storiche dell'Istituto Psichiatrico di S. Lazzaro di Reggio nell'Emilia*, Riv. Sper. Freniat., 1954, 78, suppl., p. 24.

F. Ugolotti, *I vecchi manicomi italiani. Atlante storico*, Pesaro 1954.

C. Jori, *Il dott. A. Galloni, un antesignano della psichiatria*, Gazz. di Reggio, 21 agosto 1955.

A. Puca, C. Enselmi, *L'ospedale psichiatrico S. Maria Maddalena (già Real Manicomio) di Aversa. Cenni storici / Descrizione dell'ospedale / Relazione tecnico-sanitaria e statistica del quinquennio 1949-1953*, Rass. Neuropsichiat., 1955, 9, pp. 1-84.

C. Fazio, *Problemi pratici e scientifici nella neuropsichiatria genovese (1593-1955)*, Minerva Med., 1956, 47, pp. 607-612.

C. Meneghini, *Dai manicomi galleggianti alla grande Casa di Salute di San Servolo sulla Laguna*, 1956.

P. Benassi, *I più antichi ospedali psichiatrici italiani*, Atti I Congr. Ital. St. Ospit., Reggio Emilia 1956, pp. 41-50.

B. Miraglia jr., *Albori di assistenza psichiatrica nella Campania*, Atti e Mem. Accad. Stor. Arte Sanit., 1957, 23, p. 112.

G. Mora, *Italy, Wordl History of Psychiatry* (edited by John G. Howells), New York 1957, pp. 39-89.

E. Padovani, *Appunti di storia dell'assisteza ospedaliera degli infermi di mente con particolare riguardo a quella del Veneto*, Atti I Congr. Ital. Stor. Ospit., Reggio Emilia 1957, pp. 523-536.

E. Padovani, *Appunti di storia dell'assistenza ospedaliera degli infermi di mente con particolare riguardo a quella italiana*, Arch. Ib. Amer. Hist. Med., 1957, 9, pp. 383-394.

F. Pascarella, *Documenti dell'archivio segreto Vaticano riguardanti l'ospedalità in Roma*, Atti I Congr. Ital. Storia Ospit., Reggio Emilia 1957, pp. 537-547.

E. Coturri, *L'ospedale così detto di Bonifazio in Firenze*, Pag. Stor. Med., 1959, 3, pp. 15-33.

F. M. Donini, *In celerazione del cinquantennio dell'ospedale psichiatrico provinciale Andrea di Sergio Gallatti di Trieste (ed annessi istituti) 1908-1958. Spunti storici sull'assistenza psichiatrica in Trieste*, Trieste 1959.

G.B. Giordano, *Considerazioni storiche sul movimento degli alienati nell'ospedale psichiatrico provinciale di Lucca dal 1786 al 1820*, in "Onoranza a Vincenzo Chiarugi", Atti Conv. Empoli, 1959, pp. 63-67.

C. Cocconcelli, *Rilievi statistici sul movimento degli ammalati nell'Istituto psichiatrico di San lazzaro in Reggio Emilia, dal 1810 al 1959*, Atti I Congr. Eur. Storia Osped., Reggio Emilia 1960, pp. 306-317.

U. De Giacomo, *Storia dell'Ospedale Psichiatrico di Roma*, Atti I Congr. Eur. Stor. Osped., Reggio Emilia 1960, pp. 417-422.

F. Ugolotti, *Le ultime vicende degli ospedali psichiatrici di Parma e di Pesaro*, Atti I Congr. Eur. Storia Osped., Reggio Emilia 1960, pp. 1277-1282.

G.B. Giordano, *Fra registri e statistiche di Fregionaia*, La Provincia di Lucca, 1962, II, n.3.

F. Perniola, *L'ospedale psichiatrico di Foggia nel primo decennio di vita (1949-1958)*, Roma 1962.

G.B. Giordano, *L'amministrazione dello Spedale di San Luca della Misericordia dal 1747 al 1782*, La Provincia di Lucca, 1964, IV, n. 4.

G.B. Giordano, *Gli edifici di Fregionaia*, La Provincia di Lucca, 1966, VI, n.3.

G. Mariani, F. Colapietra, *Assistenza unitaria psichiatrica nella provincia dell'Aquila*, Note e Riv. Psichiat., 1966, 59, pp. 150-183.

F. Ugolotti, *L'assistenza agli infermi di mente in Italia*, Pesaro 1967.

E. Zerbini, *Albori della socioterapia dal "Diario dell'ospizio di S. Benedetto in Pesaro" di un secolo fa*, Note e Riv. Psichiat., 1967, 60, pp. 89-93.

E. De Caprariis, *Aspetti comparativi tra la legge di G. Murat del 1813 e la legge sui manicomi ed alienati del 1904*, Rass. Stud. Psichiat., 1969, 58, pp. 737-759.

G. Mossa, *L'Hopital psychiatrique de Turin, le médecin Jean Etienne Bonacossa et ses rapports avec la psychiatrie française*, Ann. Thér. Psychiat., 1969, 4, pp. 80-89.

C. Trabucchi, *Profilo dell'assistenza ai malati di mente nell'ospedale psichiatrico di "San Giacomo". Cenni storici, ricordi, nostalgie in occasione del suo trasferimento*, Fracastoro 1970, 63, pp. 179-186.

B. Bruni, *Un atlante inedito di psichiatria clinica di Vitige Tirelli*, Milano 1971.

P. Bonizzoni, *I mille esclusi di Voghera*, Fogli di informazione, 1973, n. 5, pp. 65-70.

C. Marzi, *Introduzione allo studio dell'evoluzione dei metodi ed indirizzi terapeutici nell'ospedale di Pergine (Trento) negli ultimi cinquant'anni*, Med. nei Secoli, 1973, 10, pp. 401-418.

F. Romano, *Il manicomio dei contadini, ricerca sull'O.P. di Racconigi (Cuneo)*, Fogli di informazione, 1973, n.5, pp. 57-64.

I tetti rossi, Arezzo 1975.

A. Mazza, *Antonio Galloni primo Direttore del S. Lazzaro di Reggio Emilia*, Riv. Sper. Freniat., 1975, 99, pp. 59-69.

V. D. Catapano, *Appunti per una storia dei movimenti psichiatrici in Campania*, Giorn. St. Psicol. Dinam., 1977, I, f. 2, pp. 207-238.

A. Manacorda, V. Montella, *La nuova psichiatria in Italia, esperienze e prospettive*, Milano 1977.

G. Morandini, *..E allora mi hanno rinchiusa*, Milano 1977.

A. Rosselli, *Psichiatria e antipsichiatria nel Sud*, Cosenza 1977.

F. Basaglia, F. Ongaro Basaglia, A. Pirella, S. Taverna, *La nave che affonda / Psichiatria e antipsichiatria a dieci anni da "l'istituzione negata": un dibattito*, Roma 1978.

F. Bellato, L. Del Pistoia, *Cenno storico sulle origini dello Spedale de' Pazzi di Fregionaia*, Rass. St. Psichiat, 1978.

F. M. Ferro, *Note per una storia dei manicomi in Italia*, Giorn. Stor. Psicol. Dinam., 1978, 2, pp. 161-176.

G. Gorni, *Malattia mentale e sistema. L'istituzione manicomiale italiana dalla fine del '700 agli inizi del '900*, 1978.

Per un museo storiografico della psichiatria, suppl. Riv. Sper. Fr., vol. CIII, fasc. III, Reggio Emilia 1979.

S. Anceschi Bolognesi, *Carlo Livi*, Reggio Emilia 1979.

R. Canosa, *Storia del manicomio in Italia dall'unità a oggi*, Milano 1979.

L'emarginazione psichiatrica nella storia e nella società, suppl. Riv. Sper. Freniat., vol. CIV, fasc. 4, Reggio Emilia 1980.

M. Bergomi, *Il San Lazzaro dal pauperismo all'istituzione manicomiale*, Riv. Sper. Freniat., 1980, suppl. f.4.

A. De Bernardi, F. De Peri, L. Panzeri, *Tempo e catene. Manicomio, psichiatria e classi subalterne. Il caso milanese*, Milano 1980.

L. Del Pistoia, E. Arrigucci, L. Canova, *Emarginazione e istituzione in una città illuministica: ricerche sull'origine dell'O.P. di Lucca*, Riv. Sper. Freniat., 1980, CIV, suppl. f. 4.

M. Galzigna, H. Terzian, *L'archivio della follia. Il manicomio di S. Servolo e la nascita di una fondazione. Antologia di testi e documenti*, Venezia 1980.

M. Quaini, *Il modello panoptico nel primo manicomio di Genova*, in "Movimento operaio socialista", 1980, anno III, fasc. IV.

L. Del Pistoia, F. Bellato (a cura di), *Curare e ideologia del curare in Psichiatria*, Lucca 1981.

F. M. Ferro, *Ideologia e istituzione nel pensiero psichiatrico italiano dell'Ottocento: Miraglia ad Aversa*, Giorn. St. Psicol. Dinam., 1981, V, f.9, pp. 93-122.

F. Stok, *La formazione della psichiatria*, Roma 1981.

M. Dall'Acqua, M. Miglioli, M. Bergomi, *Considerazioni di metodo per la storia della psichiatria. Una ricerca sul S. Lazzaro di Reggio Emilia*, Quaderni Storici, 1982, 49, 313.

A. De Bernardi (a cura di), *Follia, psichiatria e società. Istituzioni manicomiali*, Milano 1982.

G. Gallio, M. G. Giannichedda, O. De Leonardis, D. Mauri, *La libertà è terapeutica? L'esperienza psichiatrica di Trieste*, Milano 1983.

P. Giovannini, *Il manicomio San Benedetto di Pesaro. Follia, psichiatria e società (1829-1914). Una indagine storica*, Pesaro- Urbino 1983.

La follia, la norma, l'archivio: prospettive storiografiche ed orientamenti archivistici, Venezia 1984.

F. De Peri, *Il medico e il folle: istituzione psichiatrica, sapere scientifico e pensiero medico fra Otto e Novecento*, in "Storia d'Italia", Annali 7, Malattia e medicina, Torino 1984.

G. Rossi, *Il manicomio e la provincia 1866-1910, contributo alla storia dell'istituzione psichiatrica in Mantova*, Mantova 1984.

F. Stok, *Vicende e personaggi del manicomio lucchese*, Fogli d'informazione, febbraio 1985.

M. Tognetti Bordogna (a cura di), *I muri cadono adagio. Storia dell'ospedale psichiatrico di Parabiago*, Milano 1985.

A. Barbato, G. Agnetti, *Il barone Pisani e la Real Casa de' matti di Palermo*, Palermo 1986.

V. D. Catapano, *Le Reali Case de' Matti nel Regno di Napoli*, Napoli 1986.

S. J. Woolf, *Porca miseria. Poveri e assistenza nell'età moderna*, Bari 1986.

G. Cosmacini, *Storia della medicina e della salute in Italia*, Bari 1987.

G. Riefolo, F. M. Ferro, *La psichiatria di A. Sementini e il pensiero medico napoletano del II Settecento*, Atti della XXI biennale della Marca e dello Studio Firmano per la storia dell'arte medica, Ancona 1987, 163-169.

V. A. Vecchiarelli e L. Baldacchini (a cura di), *La Biblioteca Cencelli del S. Maria della Pietà in Roma. Catalogo del fondo antico (sec. XVI-XVIII)*, 1988, Ist. Centrale Catalogo Unico Biblioteche Italiane.

G. Riefolo, F.M. Ferro, *S. Maria della Pietà tra assistenza e clinica all'inizio dell'Ottocento. Due relazioni di Alessandro Flajani*, Il Lav. Neuropsichiat. nuova serie, 1, 1988, 103-115.

V. Biotti, *Fonti archivistiche del Granducato di Toscana per la storia della follia, della psichiatria, delle istituzioni manicomiali (1814-1869)*, Arch. Psicol. Neurol. Psichiat., 1989, 2, pp. 177-192.

Ch. F. Black, *Italian Confraternities in the Sixteenth Century*, Cambridge 1989.

E. Caliandra, *Un archivio manicomiale siciliano del XIX secolo: recupero e valorizzazione*, Arch. Psicol. Neurol. Psichiat., 1989, 2, pp. 203-207.

M. Conci, A. Cassin, *Da Pergine a Pergine?! Appunti e note critiche su 100 anni di psichiatria in provincia di Trento*, Arch. Psicol. Neurol. Psichiat., 1989, 2, pp. 222-236.

E. Ferri, F. M. Ferro, *La nascita dei manicomi in Abruzzo*, Arch. Psicol. Neurol. Psichiat., 1989, 2, pp. 248-250.

F. M. Ferro (a cura di), *Passioni della mente e della storia / protagonisti, teorie e vicende della psichiatria italiana tra '800 e '900*, Milano 1989.

F. M. Ferro, *Analisi di uno sviluppo istituzionale: il San Lazzaro di Reggio Emilia*, 1989, pp. 281-287.

A. Jaria, C. Tulelli, *S. Maria della Pietà: alle origini delle nostre istituzioni*, 1989, pp. 249-264.

D. Marcello, *Il manicomio di Girifalco nella realtà calabrese dell'800*, Arch. Psicol. Neurol. Psichiat., 1989, 2, pp. 299-304.

E. Maura, P. Pisseri, *Storia delle istituzioni psichiatriche dalla Rivoluzione francese alla prima metà del XIX secolo*, Arch. Psicol. Neurol. Psichiat., 1989, 2, pp. 311-314.

G. Pampanini, *I manicomi in Sicilia 1824-1940*, Arch. Psicol. Neurol. Psichiat., 1989, 2, pp. 327-332.

G. Riefolo, M.L. Barria, C. Di Giovenale, F.M. Ferro, *Aspetti della psichiatria pugliese tra '700 e '800: l'opera di Rocco Brandonisio*, Arch. Psicol. Neurol. Psichiat., 1989, L, 2, 1989, 342-346.

G. Rocca, G. Martini, *Le origini dell'istituzione psichiatrica ad Ancona. Premessa bibliografica e metodologica*, Arch. Psicol. Neurol. Psichiat., 1989, 2, pp. 347-351.

R. Ruffini, *Note sull'assistenza psichiatrica a Macerata nella prima metà dell'Ottocento*, Arch. Psicol. Neurol. Psichiat., 1989, 2, pp. 357-363.

F. Vannozzi (a cura di), *La Storia della Psichiatria e degli Ospedali Psichiatrici in Toscana nell'800*, Siena 1989.

G. Riefolo, F.M. Ferro, L. Ippedico, M.C. Tonnini Falaschi, *Mingazzini e i neuropsichiatri della scuola romana tra '800 e inizio del '900*, relazione al convegno "Lo sviluppo storico della neurologia italiana: lo studio delle fonti", Padova, ottobre 1987, Padova 1990, pp. 171-180.

F.M. Ferro, G. Riefolo (a cura di), *Vincenzo Chiarugi: Della pazzia in genere e in specie*, Roma 1991 (Ristampa anastatica).

P. Guarnieri, *La storia della psichiatria / Un secolo di studi in Italia*, Firenze 1991.

E. Maura, P. Pisseri, *Le strutture della follia / Istituzioni e società in Liguria dal XV al XIX secolo*, Genova 1991.

G. Riefolo, F.M.Ferro, *L'archivio racconta. S. Maria della Pietà a Roma*, in *Le carte della follia*, Quaderni del Centro di studi G.F. Minguzzi della Provincia di Bologna, 1993, pp. 17-30.

G. Riefolo, A. Gaddini, T. Polisenso, *Il manicomio di Roma nel secolo XIX attraverso le osservazioni dei visitatori*, in *L'Ospedale dei pazzi di Roma dai Papi al '900*, Bari 1994, pp. 117-134.

G. Riefolo, T. Losavio, *Tra Ottocento e Novecento. La psichiatria italiana attraverso i documenti clinici di S. Maria della Pietà*, in *L'Ospedale dei pazzi di Roma dai Papi al '900*, Bari 1996, pp. 157-166.

F. M. Ferro, G. Riefolo (a cura di), *Antonio Sementini, Breve delucidazione della natura e varietà della pazzia (1766)*, Roma 1996 (copia anastatica).

V. D. Catapano, *Matti agli incurabili di Napoli*, Napoli 1995.

P. Martelli, T. Polisenò (a cura di), *Oltre le mura*, Roma 1996.

INTRODUZIONE ARCHIVISTICA

L'archivio è la raccolta dei documenti che un Ente ha prodotto nello svolgimento della sua attività.

Esso rappresenta, quindi, la fonte primaria per la ricostruzione delle sue vicende storiche, in special modo se .questo si è estinto nel corso degli anni o ne è cessata la sua esistenza, come nel caso presente.

L'ex Ospedale Neuropsichiatrico di Racconigi dispone di un archivio di grande importanza e di notevoli dimensioni che, a pieno titolo, può essere accostato al significativo patrimonio artistico e architettonico costituito dagli edifici monumentali e dalle opere d'arte che si trovano nel territorio del comune di Racconigi.

1.Stato dell'archivio

L'archivio dell'ex Ospedale Neuropsichiatrico per la Provincia di Cuneo in Racconigi, oggetto del presente riordino, contiene le carte prodotte a partire dalla sua costituzione, nel 1871, fino al 1980, anno di cessazione dell'esistenza dell'ente in quanto Ospedale Psichiatrico e del conseguente passaggio delle sue funzioni e competenze all'U.S.L. e quindi, nel 1995, all'Azienda Sanitaria Locale 17, che comprende i territori dei comuni di Savigliano, Saluzzo, Fossano.

Esso si sviluppa per 90 metri lineari e risulta composto da 1.395 unità di conservazione, suddivise in classi e sottoclassi. E' conservato nel locale al piano primo della sede dell'Ospedale Civile di Racconigi, sede del Dipartimento di malattie mentali dell'A.S.L. 17, in via Ormesano 7.

Accanto alla documentazione cartacea, l'archivio conserva fotografie e lastre fotografiche che testimoniano visivamente immagini e momenti della vita dell'ex Ospedale.

2. Stato di ritrovamento

Precedentemente all'intervento di schedatura e riordino, le carte si trovavano in una condizione che si può definire decisamente di disordine.

Una parte considerevole era stata sistemata, in previsione del lavoro, in una stanza al piano terreno dell'edificio dell'ex Ospedale Neuropsichiatrico che, fino a maggio del 2006, ospitava gli uffici del Dipartimento di malattie mentali dell'A.S.L.17, a Racconigi. Questa documentazione era costituita da molti registri dei ricoveri e delle presenze dei malati nella struttura, nonché dalla quasi totalità dei protocolli. Inoltre erano presenti molti fascicoli, e carte sciolte, raccolti per la maggior parte in pacchi, incartati e legati da spaghi, talvolta con indicazione corretta del contenuto sul rispettivo involto. Il tutto appoggiato su scaffali, senza alcun criterio e frammisto a pubblicazioni e materiale a stampa di carattere medico, ricoperto da spesso strato di polvere. La carta da pacchi ha però preservato abbastanza i documenti dalle muffe e dalla sporcizia in generale, mantenendoli in condizioni discrete.

Questo materiale proveniva da uno dei padiglioni abbandonati della struttura, denominato Chiarugi, dove altra documentazione simile è ancora stata rinvenuta durante il riordino, questa in stato di conservazione alquanto precario in quanto collocata per diversi anni in una cantina umidissima, e frammista ad altro materiale di nessun valore.

Altre carte, del tutto sciolte e relative alla seconda metà del XX secolo, si trovavano al piano secondo dello stesso edificio, ammucchiate e impilate senza collocazione, ma in buone condizioni, oltre a una porzione considerevole di registri e volumi. Su uno scaffale trovavano posto la serie di deliberazioni e quella dei contratti.

In ultimo, a lavoro di schedatura ultimato, è ancora stata ritrovata una porzione considerevole di registri delle presenze dei pazienti, nella sede dell'Ospedale civile.

L'archivio non è stato interessato da riordini precedenti. Su una minima parte dei fascicoli era segnata una classificazione, in serie e articoli. L'Ente non era dotato di un titolario o di un sistema di classificazione, o, perlomeno, non è stato ritrovato. Pertanto non vi sono inventari a cui rifarsi se non le segnature dette.

3. Metodologie di intervento e procedure

Un archivio, naturalmente, non consiste in una semplice somma dei documenti che lo costituiscono, ma è, o deve divenire, un complesso organico i cui elementi caratterizzanti sono le molteplici relazioni fra i documenti.

Essenziale, per un riordino, è evidenziare queste relazioni, che sono la struttura stessa dell'archivio, ossia le sue articolazioni e la sua organizzazione.

Realizzare questo compito però, non sempre coincide con il rispetto per l'originaria sistemazione delle carte data dagli uffici nel loro prodursi, che è l'altro fondamentale obiettivo di un riordino archivistico. In più, occorre tener conto dei successivi rimaneggiamenti eventuali, di traslochi, trasferimenti di competenze, passaggi a enti nuovi, diversi dal produttore.

Il fine del lavoro di riordino, dunque, consiste nel dare, o restituire, un ordine alle carte fisicamente disordinate, ricostruendo una struttura di classificazione, qualora esistente, o la successione delle modalità di produzione delle carte, o, ancora, la struttura stessa di un ente non più in vita.

E proprio questo è stato il caso presente dell'Ospedale Psichiatrico. Per arrivare a formularne la struttura, è stato anche necessario conoscerne le funzioni, le attività e la storia amministrativa.

L'operazione di riordino è consistita nella schedatura analitica delle carte, nell'organizzazione delle schede, nella creazione di elenchi di materiale omogeneo e nella sistemazione fisica dei documenti.

L'organizzazione dei documenti e la creazione dello schema di classificazione rappresentano una fase particolarmente delicata del trattamento archivistico, in quanto elemento imprescindibile è il rispetto del fondo, cioè l'esigenza di non stravolgere quanto si è ritrovato, in particolare le concatenazioni originali o venutesi a creare nel corso dei secoli. Allo stesso tempo però il fine dei riordini è quello di realizzare uno strumento di consultazione di facile approccio, che proponga in modo chiaro e completo il contenuto dell'archivio e la successione delle carte che lo compongono.

4. Ricognizione delle carte

I seguenti paragrafi vogliono dare una indicazione, in modo estremamente sintetico, in quali fasi si è sviluppato il lavoro di riordino:

La situazione di disordine descritta ha imposto di procedere per fasi successive.

La prima operazione è stata una partizione schematica del materiale in grandi gruppi. Pertanto si è dovuto procedere ad un'attenta ricognizione della documentazione, al fine di individuarne la natura per poi poterla collocare nei gruppi che si andavano componendo, in modo che questi prendessero forma con un criterio di omogeneità.

Mancando, come già ricordato, un riordino o una classificazione precedenti, è stato necessario costituire apposite classi e sottoclassi, ricalcando per alcune di esse, ove possibile, quelle date nelle antiche segnatura sui fascicoli.

Queste segnature, d'altro canto, sono presenti soltanto sui fascicoli delle carte più antiche, pressappoco degli anni Trenta del secolo scorso; fascicoli, a volte, nemmeno omogenei al loro interno o costituenti pratiche vere e proprie.

Le operazioni di riordino hanno comportato una completa movimentazione del materiale documentario e la temporanea dislocazione in due locali non attigui.

5. Schedatura

Dopo la fase di ricognizione, si è proceduto ad un esame approfondito e analitico dei documenti, che ha condotto, soprattutto per registri e volumi, alla formazione spontanea di gruppi documentari. Sono emerse per prime le serie più ponderose, soprattutto quelle archivistiche, da cui, quando necessario, sono stati estratti i documenti non pertinenti ad esse.

In alcuni casi sono state individuate preliminarmente pratiche originarie, e ricomposte, nonché isolate le unità archivistiche e documentarie, per procedere alla loro schedatura.

A questo punto. è iniziata la schedatura delle singole unità, su applicativo informatico, distribuito dalla Regione Lombardia, appositamente fornito dalla Soprintendenza Archivistica del Piemonte e Valle d'Aosta "Sesamo 4.1", con individuazione delle seguenti caratteristiche:

- oggetto,
- contenuto,
- estremi cronologici,
- note,
- stato di conservazione,
- numero identificativo di corda provvisorio,
- numeri di corda definitivi per unità archivistica e contenitore relativo.

6. Costituzione delle classi e sistema di classificazione

Al termine delle fasi di ricognizione e grazie alla elaborazione della schedatura, con verifica delle schede e loro ulteriore approfondimento, sono state riunite tra loro le carte omogenee, giungendo così alla formazione delle classi su cui è stato impiantato l'archivio e che ne costituisce l'articolazione, i cui oggetti si rifanno in parte, ove è stato possibile, a quelli che si è evinto dai fascicoli e pacchi originari più antichi.

La successione delle classi è stata prodotta seguendo le esigenze dell'archivio stesso, cercando di rispondere a una necessità di logica delle carte unitamente a un pratico criterio di consultabilità.

Ciascuna delle classi così formate è ripartita in sottoclassi, che sono composte talora da unità documentarie, talora da unità archivistiche oppure da pratiche, che a loro volta possono essere formate da più fascicoli o faldoni.

La successione dei documenti segue sempre una sequenza cronologica.

A ciascun faldone corrisponde una scheda, la quale riporta la classificazione (classe, sottoclasse) oltre agli elementi distintivi della schedatura, innanzi descritti.

I dati della schedatura, opportunamente elaborati, hanno permesso la redazione del presente inventario.

In inventario sono riportati tutti i dati rilevati in fase di schedatura, presentati in ordine sulla base del titolario e, per ciascuna ripartizione, in ordine cronologico. In particolare, ogni scheda comprende il numero del fascicolo, il numero del faldone ossia del contenitore, quando utilizzato, il titolo originale o attribuito (se è originale viene presentato fra virgolette), la descrizione comprensiva di eventuali note e indicazioni sullo stato di conservazione, la data espressa nei suoi estremi cronologici.

Nella banca dati realizzata con l'applicativo fornito dalla Soprintendenza Archivistica del Piemonte e Valle d'Aosta "Sesamo" sono presenti tutti questi dati rilevati in fase di schedatura e poi riportati nel presente inventario.

7. Scarto

L'intervento di riordino e di organizzazione dell'archivio ha comportato un'accurata operazione di scarto, al fine di eliminare documentazione a volte inutile a volte in eccesso.

In quest'ottica sono state scartate le copie in eccedenza e le numerose fotocopie dei singoli documenti, la modulistica in bianco, le minute, vecchie copie di pubblicazioni a stampa, giornali.

Lo scarto è eseguito previo parere favorevole della Soprintendenza Archivistica competente.

8. Condizionamento

Le carte trattate e classificate sono state condizionate nei faldoni. In questo caso i contenitori originali mancavano del tutto, e quindi si sono utilizzati tutti faldoni nuovi del modello chiuso con bottone a pressione. In alcuni casi sono stati impiegati faldoni aperti per contenere documenti di dimensioni ampie o di formato non regolare.

All'interno dei faldoni possono essere presenti fascicoli o pratiche, condizionati in camicie, mantenendo quelle originarie, quando è stato possibile recuperarle o sostituendole con quelle nuove in caso contrario.

Molte unità archivistiche sono condizionate in più unità di conservazione. Il numero di corda attribuito corrisponde a ciascuna di queste ultime.

Quasi la totalità dei volumi in buono stato non ha sistema di conservazione, e ognuno reca una etichetta con il numero di corda sul dorso.

Su tutte le unità è stato apposto il numero di corda definitivo, che ne permette il riconoscimento e dunque la sua reperibilità sull'inventario.

9. Conclusioni

La storia dell'Ospedale Neuropsichiatrico è dunque leggibile attraverso il suo cospicuo fondo documentario, ora inventariato e organizzato nell'archivio e potenzialmente accessibile a studiosi e esperti, e anche a un pubblico interessato alla scoperta di una realtà appartenente ormai al nostro passato, pur se molto recente, ma ancora per certi versi poco conosciuto.

Il riordino dei documenti è stato possibile grazie all'interessamento dell'amministrazione della A.S.L. 17 di Savigliano, nella persona del rag. Stefano Brizio, e della Soprintendenza Archivistica del Piemonte e Valle d'Aosta, che hanno sottolineato opportunamente la necessità e l'utilità di conservare questo archivio in maniera ordinata e fruibile.

L'intervento è stato condotto in stretta collaborazione con la Soprintendenza Archivistica nella persona della dott.ssa Daniela Caffaratto, funzionario competente per il territorio, che ha messo a disposizione preparazione e competenza in materia.

Tutto il procedimento di riordino è stato realizzato con la collaborazione della dott. Elena Romanello.

NOTE ALLA CONSULTAZIONE

Indice

I titoli delle sottoclassi sono elencati con il solo numero ordinale, senza la specifica "sottoclasse".

Inventario

| | |
|-----------------|----------------------------------|
| Prima colonna | numero di corda dei fascicoli |
| Seconda colonna | numero di corda dei faldoni |
| Terza colonna | titolo e contenuto dei fascicoli |
| Quarta colonna | estremi cronologici |

I numeri appartenenti alla seconda colonna in alcuni casi sono mancanti, in quanto non è stato necessario utilizzare il contenitore.

In pochi casi, al numero di corda dei fascicolo nella prima colonna è stata affiancata una lettera, a indicare la presenza di sottofascicoli.

Nella banca dati "Sesamo 4.1" compare, seppur in pochi casi, una segnatura antica, che si è ritenuto opportuno non riportare nel presente inventario per non appesantirne la consultazione.

La fotografia riprodotta in copertina raffigura il cortile interno con fontana prospiciente il Padiglione Chiarugi del complesso dell'ex Ospedale Neuropsichiatrico di Racconigi (Foto Chialvo, prima metà XX secolo). Inventario: serie XII, fascicolo n. 1384/6.

ALBUM FOTOGRAFICO



Cortile interno con fontana prospiciente il padiglione Chiarugi (Foto Elena Romanello, giugno 2006).



Cortile interno prospiciente il padiglione Chiarugi (Foto Elena Romanello, giugno 2006).



Viale alberato (Foto Elena Romanello, giugno 2006).



Giardino interno (Foto Elena Romanello, giugno 2006).



Fabbricato (Foto Chialvo, prima metà XX secolo). Inventario: serie XII, fascicolo n. 1384/5.



Affaccio del fabbricato dell'ONP su via Ormesano angolo via Lobetto (Foto Chialvo, prima metà XX secolo). Inventario: serie XII, fascicolo n. 1384/12.

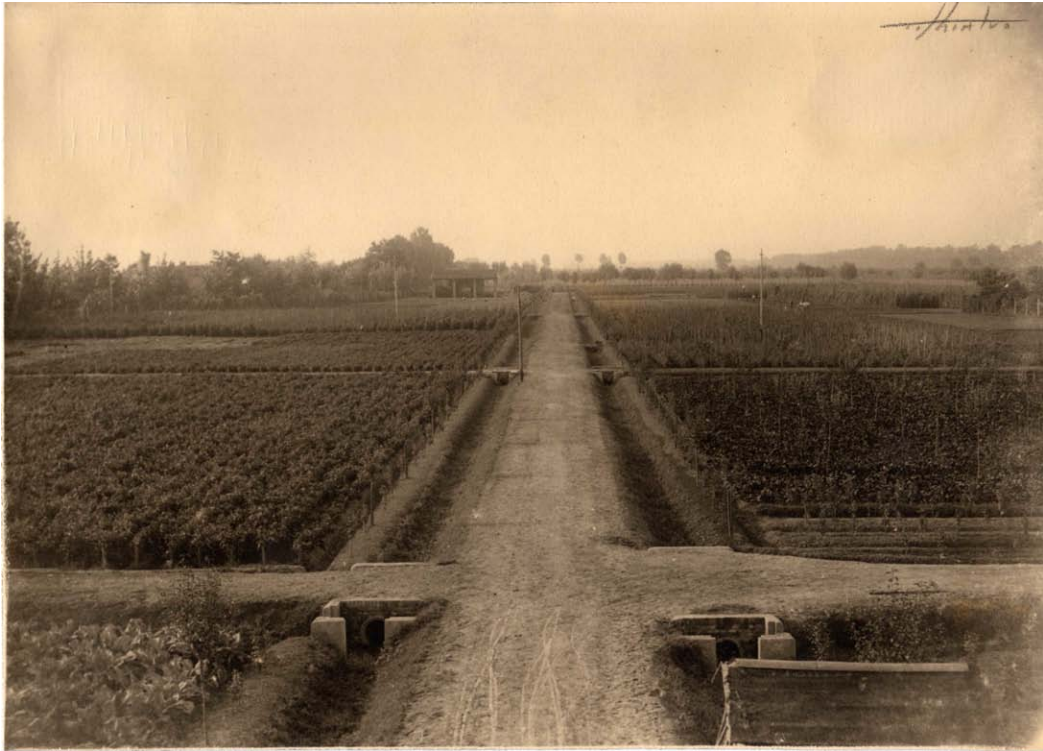

Colonia Agricola a sud degli edifici destinati al ricovero dei malati (Foto Chialvo, anni '20 del XX secolo). Inventario: serie XII, fascicolo n. 1384/2.



Facciata del padiglione Tamburini (Foto Chialvo). Inventario: serie XII, fascicolo n. 1384/8.



Viale prospiciente la facciata della Sezione Marro. Inventario: serie XII, fascicolo n. 1384/13.



Fabbricato "Reparto Lavoratori", abbattuto per la costruzione del Padiglione Marro, ante anni '40 del XX secolo. Inventario: serie XII, fascicolo n. 1384/4.



Viale con facciata del padiglione Morselli (Foto Chialvo). Inventario: serie XII, fascicolo n. 1384/11.



Facciata del padiglione Morselli (Foto Chialvo, luglio 1971). Inventario: serie XII, fascicolo n. 1384/14.



Reparto di degenza, anni '20 del XX secolo. Inventario: serie XII, fascicolo n. 1386/2.



Corridoio di un reparto (Foto Chialvo). Inventario: serie XII, fascicolo n. 1386/1.



Cucina. Inventario: serie XII, fascicolo n. 1387/3.



Visita delle autorità, foto di gruppo con personalità politiche e fasciste - Foto Chialvo, post 1922 (Foto Chialvo). Inventario: serie XII, fascicolo n. 1389/1.

INDICE

SERIE I – 1871-1983 f. 1-279 p. 2
AMMINISTRAZIONE

| | | | |
|--|-----------------|------------|-------|
| classe 1. Statuti, regolamenti | 1886-1972; s.d. | f. 1 | p. 3 |
| classe 2. Raccolta di Contratti della Direzione del Manicomio della Provincia di Cuneo in Racconigi | 1871-1922 | f. 2-28 | p. 3 |
| classe 3. Verbali di seduta della Direzione del Manicomio della Provincia di Cuneo in Racconigi | 1871-1886 | f. 29-42 | p. 7 |
| classe 4. Verbali delle adunanze della Commissione Amministrativa della Direzione del Manicomio della Provincia di Cuneo in Racconigi | 1887-1926 | f. 43-69 | p. 8 |
| classe 5. Inventari dei beni | 1874 ca.-1974 | f. 70-84 | p. 12 |
| 1. Inventari diversi | 1874-1974 | f. 70-77 | p. 12 |
| 2. Registri degli inventari dei beni mobili | 1895-1953 ca. | f. 78-84 | p. 13 |
| classe 6. Riorganizzazione dell'Ospedale Neuropsichiatrico Provinciale | 1968-1983 | f. 85-90 | p. 14 |
| classe 7. Protocolli della corrispondenza | 1871-1980 | f. 91-220 | p. 15 |
| classe 8. Corrispondenza | 1899-1980 | f. 221-229 | p. 23 |
| 1. Corrispondenza della Presidenza | 1899-1920 | f. 221 | p. 23 |
| 2. Carteggio, lettere, circolari | 1926-1980 | f. 222-225 | p. 23 |
| 3. Corrispondenza con la Procura della Repubblica | 1935-1980 | f. 226-228 | p. 24 |
| 4. Corrispondenza con l'Ospedale Militare di Savigliano | 1938-1957 | f. 229 | p. 24 |

| | | | |
|--|-----------|------------|-------|
| classe 9. Assicurazioni | 1918-1980 | f. 230-234 | p. 25 |
| classe 10. Convegni, iniziative, mostre | 1935-1950 | f. 235 | p. 25 |
| classe 11. Vigilanza | 1944-1972 | f. 236-239 | p. 26 |
| classe 12. Statistiche | 1919-1978 | f. 240-246 | p. 26 |
| classe 13. Atti diversi di carattere amministrativo | 1869-1980 | f. 247-279 | p. 27 |
| 1. Circolari disposizioni, atti deliberativi, convenzioni | 1874-1978 | f. 247-259 | p. 27 |
| 2. Attività sanitaria: varie | 1913-1977 | f. 260-266 | p. 29 |
| 3. Atti diversi | 1869-1977 | f. 267-279 | p. 30 |

SERIE II – PERSONALE

1871-1990 f. 280-439 p. 32

| | | | |
|--|-----------|------------|-------|
| classe 1. Fascicoli dei dipendenti | 1880-1977 | f. 280-302 | p. 33 |
| classe 2. Congedi, indennità, permessi, ferie | 1899-1980 | f. 303-321 | p. 35 |
| 1. Congedi | 1899-1951 | f. 303 | p. 35 |
| 2. Indennità | 1900-1980 | f. 304-312 | p. 35 |
| 3. Permessi | 1941-1974 | f. 313-320 | p. 36 |
| 4. Ferie | 1949-1976 | f. 321 | p. 37 |
| classe 3. Stipendi | 1903-1979 | f. 322-336 | p. 37 |

| | | | |
|--|-----------|------------|-------|
| 1. Stipendi del personale | 1903-1979 | f. 322-330 | p. 37 |
| 2. Straordinari | 1941-1974 | f. 331-336 | p. 38 |
| classe 4. Registri delle presenze | 1936-1974 | f. 337-338 | p. 39 |
| classe 5. Ordini di servizio | 1942-1973 | f. 339-342 | p. 39 |
| classe 6. Domande di assunzione di figure professionali sanitarie e non sanitarie | 1943-1979 | f. 343-349 | p. 40 |
| classe 7. Medici: concorsi e attività professionali | 1928-1980 | f. 350-357 | p. 41 |
| classe 8. Infermieri: assunzioni in servizio | 1917-1980 | f. 358-384 | p. 42 |
| 1. Concorsa e formazione | 1947-1978 | f. 358-369 | p. 42 |
| 2. Regolamentazione del servizio | 1917-1980 | f. 370-377 | p. 43 |
| 3. Regolamentazione economica | 1923-1975 | f. 378-382 | p. 44 |
| 4. Varie infermieri | 1884-1978 | f. 383-384 | p. 45 |
| classe 9. Personale non sanitario: concorsi | 1941-1978 | f. 385-395 | p. 45 |
| classe 10. Personale religioso | 1876-1990 | f. 396-406 | p. 46 |
| 1. Rettore spirituale e sacrestano | 1876-1977 | f. 396-397 | p. 46 |
| 2. Suore | 1876-1990 | f. 398-406 | p. 47 |
| classe 11. Assistenti sociali | 1970-1980 | f. 407-411 | p. 48 |
| classe 12. Figure professionali diverse | 1940-1982 | f. 412-418 | p. 48 |
| classe 13. Colonie e case di soggiorno per i dipendenti e i figli dei dipendenti | 1949-1979 | f. 419-421 | p. 49 |
| classe 14. Scioperi | 1957-1982 | f. 422-423 | p. 50 |

| | | | |
|--|-----------|------------|-------|
| classe 15. Vigilanza sanitaria sui dipendenti | 1950-1976 | f. 424-428 | p. 50 |
| 1. Profilassi medica | 1950-1972 | f. 424-425 | p. 50 |
| 2. TBC | 1953-1976 | f. 426-428 | p. 50 |
| classe 16. Varie Personale | 1900-1980 | f. 429-439 | p. 51 |

| | | | |
|-------------------------------------|------------------|-------------------|--------------|
| SERIE III – CONTABILITA' | 1874-1980 | f. 440-677 | p. 53 |
|-------------------------------------|------------------|-------------------|--------------|

| | | | |
|---|------------------|------------|-------|
| classe 1. Bilanci di previsione | 1895-1980 | f. 440-457 | p. 54 |
| classe 2. Libri mastri dei mandati di pagamento | 1874-1939 | f. 458-507 | p. 55 |
| classe 3. Mandati | 1887-1940 | f. 508-510 | p. 59 |
| classe 4. Conti consuntivi | 1874-1948 | f. 511-525 | p. 59 |
| classe 5. Imposte e tasse | 1915-1977 | f. 526-529 | p. 61 |
| classe 6. Contabilità speciale dei ricoverati | 1871-1980 | f. 530-575 | p. 62 |
| 1. Conteggi relativi ai ricoveri | 1879-1975 ca. | f. 530-546 | p. 62 |
| 2. Contabilità dei ricoverati nei confronti dell'istituto | 1871-1980 | f. 547-563 | p. 64 |
| 3. Fondi personali dei ricoverati | 1887-1980 | f. 564-575 | p. 66 |
| classe 7. Rette dei ricoverati | 1901-1980 | f. 576-585 | p. 67 |

| | | | |
|--|-----------|------------|-------|
| classe 8. Varie contabilità | 1880-1980 | f. 586-633 | p. 68 |
| classe 9. Schede di contabilità | 1941-1980 | f. 634-677 | p. 73 |

| | | | |
|---------------------------------|------------------|-------------------|--------------|
| SERIE IV – FORNITURE | 1884-1987 | f. 678-993 | p. 77 |
|---------------------------------|------------------|-------------------|--------------|

| | | | |
|---|-----------|------------|-------|
| classe 1. Registri, contratti, appalti | 1891-1974 | f. 678-687 | p. 78 |
| classe 2. Forniture alimentari | 1913-1980 | f. 688-765 | p. 79 |
| 1. Aceto | 1932-1980 | f. 688-689 | p. 79 |
| 2. Caffè | 1920-1980 | f. 690-692 | p. 79 |
| 3. Carne bovina e avicola | 1948-1980 | f. 693-701 | p. 80 |
| 4. Estratti per il brodo | 1960-1980 | f. 702-703 | p. 80 |
| 5. Formaggi | 1947-1980 | f. 704-707 | p. 81 |
| 6. Frutta e verdura | 1948-1980 | f. 708-713 | p. 81 |
| 7. Latte | 1940-1980 | f. 714-716 | p. 82 |
| 8. Oli e grassi alimentari | 1922-1980 | f. 717-720 | p. 82 |
| 9. Pane | 1913-1979 | f. 721-730 | p. 83 |
| 10. Pasta | 1950-1979 | f. 731-733 | p. 84 |
| 11. Pesce | 1950-1980 | f. 734-735 | p. 85 |
| 12. Riso | 1947-1980 | f. 736-737 | p. 85 |
| 13. Salumi | 1932-1980 | f. 738-742 | p. 85 |
| 14. Uova | 1941-1980 | f. 743-745 | p. 86 |
| 15. Vino | 1924-1980 | f. 746-749 | p. 86 |

| | | | |
|---|-----------|------------|--------|
| 16. Generi alimentari vari | 1918-1980 | f. 750-765 | p. 87 |
| classe 3. Forniture di apparecchiature e attrezzature | 1922-1980 | f. 766-869 | p. 88 |
| 1. Apparecchi sanitari | 1947-1980 | f. 766-783 | p. 88 |
| 2. Arredi e accessori | 1947-1979 | f. 784-792 | p. 91 |
| 3. Cucina e panificio | 1922-1980 | f. 793-819 | p. 92 |
| 4. Impianti idraulici, elettrici e di riscaldamento | 1947-1980 | f. 820-839 | p. 95 |
| 5. Lavanderia e sartoria | 1951-1980 | f. 840-848 | p. 97 |
| 6. Macchinari da lavoro | 1950-1979 | f. 849-854 | p. 98 |
| 7. Macchine agricole e per giardinaggio | 1956-1980 | f. 855-858 | p. 98 |
| 8. Macchine per ufficio | 1923-1980 | f. 859-864 | p. 99 |
| 9. Varie apparecchiature | 1937-1979 | f. 865-869 | p. 100 |
| classe 4. Forniture per manutenzioni | 1896-1987 | f. 870-900 | p. 101 |
| 1. Forniture per manutenzioni di impianti | 1896-1987 | f. 870-888 | p. 101 |
| 2. Forniture per manutenzioni delle attrezzature e degli oggetti d'uso comune | 1956-1969 | f. 889-900 | p. 103 |
| classe 5. Forniture di materiali diversi | 1915-1980 | f. 901-920 | p. 104 |
| 1. Combustibile | 1915-1980 | f. 901-904 | p. 104 |
| 2. Legname | 1941-1979 | f. 905-907 | p. 105 |
| 3. Materiale da costruzione | 1954-1980 | f. 908-910 | p. 105 |
| 4. Materiale metallico e ferroso | 1956-1980 | f. 911-914 | p. 106 |
| 5. Materiale per coltivazione | 1947-1980 | f. 915-920 | p. 106 |
| classe 6. Forniture sanitarie e medicinali | 1922-1980 | f. 921-933 | p. 107 |
| 1. Forniture sanitarie | 1948-1980 | f. 921-930 | p. 107 |
| 2. Forniture di medicinali | 1922-1980 | f. 931-933 | p. 108 |

| | | | |
|---|-----------|------------|--------|
| classe 7. Vestiario e calzature | 1884-1980 | f. 934-943 | p. 109 |
| 1. Forniture di vestiario | 1894-1980 | f. 934-938 | p. 109 |
| 2. Forniture di calzature | 1884-1980 | f. 939-943 | p. 110 |
| classe 8. Stoffe e tele | 1904-1980 | f. 944-953 | p. 110 |
| classe 9. Servizi esterni | 1937-1980 | f. 954-966 | p. 111 |
| classe 10. Divertimenti | 1900-1980 | f. 967-978 | p. 113 |
| classe 11. Relazioni settimanali sulle forniture | 1947-1974 | f. 979-985 | p. 114 |
| classe 12. Varie forniture | 1906-1980 | f. 986-993 | p. 115 |

| | | | |
|------------------------------------|------------------|--------------------|---------------|
| SERIE V – BENI IMMOBILI | 1860-1980 | f. 994-1050 | p. 117 |
|------------------------------------|------------------|--------------------|---------------|

| | | | |
|-------------------------------------|-------------|--------------|--------|
| classe 1. Acquisti e vendite | 1887-1968 | f. 994-999 | p. 118 |
| classe 2. Affitti | 1904-1930 | f. 1000-1001 | p. 118 |
| classe 3. Lavori | 1860-1980 | f. 1002-1033 | p. 119 |
| 1. Lavori di costruzione | 1860-1965 | f. 1002-1004 | p. 119 |
| 2. Lavori di manutenzione | 1889-1980 | f. 1005-1015 | p. 120 |
| 3. Richieste di manutenzioni | 1954-1980 | f. 1016-1033 | p. 121 |
| classe 4. Disegni | 1907-1944 | f. 1034-1050 | p. 124 |
| 1. Villa Jona, Montepulciano di Bra | ca. s.d. | f. 1034-1047 | p. 124 |

| | | | |
|--|------------------|--------------------------|---------------|
| 2. Disegni diversi | 1907-1944 | f. 1048-1050 | p. 126 |
| SERIE VI – ALIENAZIONI, PERMUTE | 1941-1980 | f. 1051- 1055 | p. 127 |
| SERIE VII – COLONIA AGRICOLA | 1924-1978 | f. 1056- 1064 | p. 129 |
| classe 1. Attività produttive | 1931-1978 | f. 1056-1058 | p. 130 |
| classe 2. Acquisizioni, manutenzioni | 1924-1949 | f. 1059-1064 | p. 130 |
| SERIE VIII – ATTIVITA' E SERVIZI SANITARI | 1895-1980 | f. 1065- 1138 | p. 132 |
| classe 1. Servizi medici | 1933-1977 | f. 1065-1079 | p. 133 |
| classe 2. Servizio ambulatoriale | 1931-1977 | f. 1080-1090 | p. 134 |

| | | | |
|--|----------------------|------------------------------|-------------------|
| classe 3. Servizi accessori di supporto clinico | 1968-1999 | f. 1091-1099 | p. 135 |
| classe 4. Controlli dietetici | 1948-1979 | f. 1100-1103 | p. 136 |
| classe 5. Rapporti del sorvegliante al medico direttore | 1963-1973 | f. 1104-1114 | p. 137 |
| classe 6. Rapporti della suora superiora al medico direttore | 1970-1974 | f. 1115-1119 | p. 138 |
| classe 7. Servizi medici effettuati da o presso altri ospedali o enti | 1965-1980 | f. 1120-1125 | p. 138 |
| classe 8. Servizio veterinario | 1952-1972 | f. 1126-1132 | p. 139 |
| classe 9. Studi | 1895-1975 | f. 1133-1136 | p. 140 |
| classe 10. Varie attività e servizi sanitari | 1979-1980 | f. 1137-1138 | p. 141 |
| SERIE IX – RICOVERATI | 1871-1988 | f. 1139- 1367 | p. 142 |
| classe 1. Ingressi dei ricoverati | 1871-1988 | f. 1139-1226 | p. 143 |
| 1. Registri cronologici dei ricoverati e del loro movimento. Degenti coatti | 1877-1978 | f. 1139-1152 | p. 143 |
| 2. Rubriche alfabetiche degli ingressi dei ricoverati | 1871-1943 | f. 1153-1162 | p. 145 |
| 3. Registri dei ricoverati suddivisi per zone di provenienza | 1871-1970 | f. 1163-1177 | p. 146 |

| | | | |
|---|--------------------------|--------------|--------|
| 4. Registri degli ingressi del reparto neurologico. Pensionanti e ricoverati del reparto a porte aperte | 1934-1978 | f. 1178-1184 | p. 148 |
| 5. Registri degli ingressi dei volontari | 1968-1988 | f. 1185-1187 | p. 149 |
| 6. Registro dei dati anagrafici degli entrati e degli ammessi | 1871-1947 | f. 1188-1201 | p. 149 |
| 7. Rubrica generale dei ricoverati comuni | XX secolo, prima metà | f. 1202-1203 | p. 152 |
| 8. Registri di ammissione | 1887-1905 | f. 1204-1205 | p. 152 |
| 9. Registri degli ingressi e dei ricoveri | 1871-1979 | f. 1206-1226 | p. 152 |
| classe 2. Uscite dei ricoverati | 1898-1996 | f. 1227-1256 | p. 155 |
| 1. Registri dei ricoverati usciti | 1918-1996 | f. 1227-1238 | p. 155 |
| 2. Registri dei dimessi | 1898-1996 | f. 1239-1256 | p. 156 |
| classe 3. Decessi dei ricoverati | 1871-1996 | f. 1257-1279 | p. 158 |
| 1. Registri degli atti di morte | 1871-1988 | f. 1257-1268 | p. 158 |
| 2. Registri dei ricoverati morti | 1901-1996 | f. 1269-1274 | p. 159 |
| 3. Registri dei deceduti | 1886-1965 | f. 1275-1279 | p. 160 |
| classe 4. Movimenti dei ricoverati | 1890-1978 | f. 1280-1291 | p. 161 |
| classe 5. Annotazioni cliniche | 1871-1969 | f. 1292-1302 | p. 162 |
| classe 6. Ortofrenici, postencefalitici e malati diversi | 1935-1977 | f. 1303-1316 | p. 164 |
| 1. Ortofrenici | 1937-1968 | f. 1303-1306 | p. 164 |
| 2. Postencefalitici | 1935-1942 | f. 1307-1309 | p. 164 |
| 3. Malati diversi | 1948-1977 | f. 1310-1316 | p. 165 |
| classe 7. Normativa sui ricoverati | 1972-1979 | f. 1317-1323 | p. 166 |
| classe 8. Trasferimenti | 1878-1979 | f. 1324-1332 | p. 167 |

| | | | |
|---|------------------|--------------------------|---------------|
| classe 9. Pratiche e documentazione relative ai degenti dell'ONP | 1889-1980 | f. 1333-1367 | p. 168 |
| SERIE X – RAPPORTI CON ALTRE SEDI | 1920-1980 | f. 1368- 1378 | p. 172 |
| classe 1. Bra | 1974-1981 | f. 1368-1369 | p. 173 |
| classe 2. Chiusa Pesio | 1973-1980 | f. 1370 | p. 173 |
| classe 3. Cuneo | 1920-1978 | f. 1371-1375 | p. 173 |
| classe 4. Dogliani | 1975 | f. 1376 | p. 174 |
| classe 5. Mondovì | 1963 | f. 1377 | p. 174 |
| classe 6. Racconigi, Collegno | 1975 | f. 1378 | p. 175 |
| SERIE XI – VARIE | 1910-1980 | f. 1379- 1380 | p. 176 |

**SERIE XII –
FOTOGRAFIE**

**XX secolo,
inizio -
1973**

**f. 1381-
1389**

p. 178

classe **1. Lastre fotografiche**

s.d.

f. 1381-1383

p. 179

classe **2. Stampe fotografiche**

XX secolo,
inizio-1973

f. 1384-1389

p. 179

INVENTARIO

SERIE I - AMMINISTRAZIONE

La serie è costituita dagli atti e dai documenti emanati dalla Direzione Amministrativa dell'ONP, nonché da un considerevole numero di carte prodotte dalla gestione degli uffici interni. A questi si aggiunge, riunita nella sottoserie "Varie", una ricca documentazione eterogenea relativa perlopiù ad altri enti ed ai rapporti con essi. Tra i gruppi documentari più significativi si evidenziano la serie dei contratti della Direzione del Manicomio della Provincia di Cuneo in Racconigi e quella dei verbali di seduta della Direzione del Manicomio che, nel 1887, prende il nome di verbali delle adunanze della Commissione Amministrativa della Direzione del Manicomio, costituitasi nel 1886 quale organo direttivo interno della Provincia. Inoltre, sono presenti in particolare l'intera successione dei protocolli, gli inventari dei beni mobili e i regolamenti dell'ospedale e del personale. Interessante è infine la sottoserie relativa alla normativa sull'organizzazione degli ospedali psichiatrici italiani. La legge provinciale e comunale del 20 marzo 1865 pose a carico delle province la spesa per il mantenimento dei "maniaci poveri". Con la legge n. 36 del 14 febbraio 1904 varata dal governo Giolitti, e il successivo regolamento del 1909 (Regio Decreto n. 615 del 16 agosto), iniziò il cammino che regolamentò l'istituzione degli ospedali psichiatrici con le modalità di assistenza e cura per i soggetti affetti da disturbi psichici. Il suo atto conclusivo è dato dalla celeberrima legge di riforma n. 180 del 13 maggio 1978.

CLASSE I.1 - STATUTI, REGOLAMENTI

| | | | |
|----------|-----------|---|--------------------------|
| 1 | faldone 1 | <p>Regolamenti, statuti ecc.</p> <ul style="list-style-type: none"> - Statuto organico, 28 settembre 1886; - Disegno di legge, 19 febbraio 1892; - Memoria, 11 settembre 1897; - Legge riguardante Disposizioni sui manicomi e sugli alienati, 11 febbraio 1904, n. 36; - Regolamento speciale, 13 febbraio 1904; - Regolamento alla legge, 14 febbraio 1904, con note e riferimenti, 1905; - Memorie e proposte delle condizioni sui manicomi e sugli alienati, 1905; - Progetto di regolamento generale, 1907; - Regolamento organico prescritto dall'art. 10 del regolamento sui manicomi approvato con R. D. del 16 agosto 1909 n. 615, s.d.; - Regolamento per l'esecuzione della legge sui manicomi 1909 n. 615, 1910; - Regolamento organico e speciale, 1921; - Regolamento organico e speciale, 1925; - Progetto per l'organizzazione dei servizi neuropsichiatrici, 7 giugno 1972; - Atti parlamentari, relazioni, schemi di regolamenti ecc. | 1886-1925; 1957; 1972 |
|----------|-----------|---|--------------------------|

**CLASSE I.2 - RACCOLTA DI CONTRATTI DELLA DIREZIONE DEL MANICOMIO DELLA
PROVINCIA DI CUNEO IN RACCONIGI**

| | | | |
|----------|-----------|--|-----------|
| 2 | faldone 1 | <p>Raccolta di contratti legali della Direzione del Manicomio della Provincia di Cuneo in Racconigi</p> <p>Si tratta di due unità: 1871-1873; 1874-1876.</p> | 1871-1876 |
| 3 | faldone 2 | <p>Raccolta di contratti legali della Direzione del Manicomio della Provincia di Cuneo in Racconigi</p> | 1876-1877 |

| | | | |
|-----------|-----------|--|-----------|
| 4 | faldone 2 | Raccolta di contratti legali della Direzione del Manicomio della Provincia di Cuneo in Racconigi | 1877-1878 |
| 5 | faldone 3 | Raccolta di contratti legali della Direzione del Manicomio della Provincia di Cuneo in Racconigi | 1878 |
| 6 | faldone 3 | Raccolta di contratti legali della Direzione del Manicomio della Provincia di Cuneo in Racconigi | 1878-1879 |
| 7 | faldone 4 | Raccolta di contratti legali della Direzione del Manicomio della Provincia di Cuneo in Racconigi | 1879-1880 |
| 8 | faldone 4 | Raccolta di contratti legali della Direzione del Manicomio della Provincia di Cuneo in Racconigi | 1880-1881 |
| 9 | faldone 5 | Raccolta di contratti legali della Direzione del Manicomio della Provincia di Cuneo in Racconigi | 1881-1882 |
| 10 | faldone 5 | Raccolta di contratti legali della Direzione del Manicomio della Provincia di Cuneo in Racconigi | 1882 |
| 11 | faldone 6 | Raccolta di contratti legali della Direzione del Manicomio della Provincia di Cuneo in Racconigi | 1883-1884 |
| 12 | faldone 6 | Raccolta di contratti legali della Direzione del Manicomio della Provincia di Cuneo in Racconigi | 1884-1885 |

| | | | |
|-----------|------------|--|-----------|
| 13 | faldone 7 | Raccolta di contratti legali della Direzione del Manicomio della Provincia di Cuneo in Racconigi | 1885-1886 |
| 14 | faldone 7 | Raccolta di contratti legali della Direzione del Manicomio della Provincia di Cuneo in Racconigi | 1886-1887 |
| 15 | faldone 8 | Raccolta di contratti legali della Direzione del Manicomio della Provincia di Cuneo in Racconigi | 1887 |
| 16 | faldone 8 | Raccolta di contratti legali della Direzione del Manicomio della Provincia di Cuneo in Racconigi | 1887-1889 |
| 17 | faldone 9 | Raccolta di contratti legali della Direzione del Manicomio della Provincia di Cuneo in Racconigi | 1889-1891 |
| 18 | faldone 9 | Raccolta di contratti legali della Direzione del Manicomio della Provincia di Cuneo in Racconigi | 1891-1892 |
| 19 | faldone 10 | Raccolta di contratti legali della Direzione del Manicomio della Provincia di Cuneo in Racconigi | 1892-1893 |
| 20 | faldone 10 | Raccolta di contratti legali della Direzione del Manicomio della Provincia di Cuneo in Racconigi | 1893-1894 |
| 21 | faldone 11 | Raccolta di contratti legali della Direzione del Manicomio della Provincia di Cuneo in Racconigi | 1894-1895 |

| | | | |
|-----------|------------|--|-----------|
| 22 | faldone 11 | Raccolta di contratti legali della Direzione del Manicomio della Provincia di Cuneo in Racconigi | 1896-1898 |
| 23 | faldone 12 | Raccolta di contratti legali della Direzione del Manicomio della Provincia di Cuneo in Racconigi | 1898-1898 |
| 24 | faldone 12 | Raccolta di contratti legali della Direzione del Manicomio della Provincia di Cuneo in Racconigi | 1899-1900 |
| 25 | faldone 13 | Raccolta di contratti legali della Direzione del Manicomio della Provincia di Cuneo in Racconigi | 1902-1903 |
| 26 | faldone 13 | Raccolta di contratti legali della Direzione del Manicomio della Provincia di Cuneo in Racconigi | 1904-1909 |
| 27 | faldone 14 | Raccolta di contratti legali della Direzione del Manicomio della Provincia di Cuneo in Racconigi | 1909-1913 |
| 28 | faldone 14 | Raccolta di contratti legali della Direzione del Manicomio della Provincia di Cuneo in Racconigi | 1914-1922 |

**CLASSE I.3 - VERBALI DI SEDUTA DELLA DIREZIONE DEL MANICOMIO DELLA
PROVINCIA DI CUNEO IN RACCONIGI**

| | | | |
|-----------|------------|---|-----------|
| 29 | faldone 15 | Verbali di seduta della Direzione del Manicomio della Provincia di Cuneo in Racconigi | 1871-1872 |
| 30 | faldone 15 | Verbali di seduta della Direzione del Manicomio della Provincia di Cuneo in Racconigi | 1873-1874 |
| 31 | faldone 16 | Verbali di seduta della Direzione del Manicomio della Provincia di Cuneo in Racconigi | 1875 |
| 32 | faldone 16 | Verbali di seduta della Direzione del Manicomio della Provincia di Cuneo in Racconigi | 1876 |
| 33 | faldone 17 | Verbali di seduta della Direzione del Manicomio della Provincia di Cuneo in Racconigi | 1877 |
| 34 | faldone 17 | Verbali di seduta della Direzione del Manicomio della Provincia di Cuneo in Racconigi | 1878 |
| 35 | faldone 18 | Verbali di seduta della Direzione del Manicomio della Provincia di Cuneo in Racconigi | 1879 |
| 36 | faldone 18 | Verbali di seduta della Direzione del Manicomio della Provincia di Cuneo in Racconigi | 1880 |

| | | | |
|-----------|------------|---|------|
| 37 | faldone 19 | Verbali di seduta della Direzione del Manicomio della Provincia di Cuneo in Racconigi | 1881 |
| 38 | faldone 19 | Verbali di seduta della Direzione del Manicomio della Provincia di Cuneo in Racconigi | 1882 |
| 39 | faldone 20 | Verbali di seduta della Direzione del Manicomio della Provincia di Cuneo in Racconigi | 1883 |
| 40 | faldone 20 | Verbali di seduta della Direzione del Manicomio della Provincia di Cuneo in Racconigi | 1884 |
| 41 | faldone 21 | Verbali di seduta della Direzione del Manicomio della Provincia di Cuneo in Racconigi | 1885 |
| 42 | faldone 21 | Verbali di seduta della Direzione del Manicomio della Provincia di Cuneo in Racconigi | 1886 |

CLASSE I.4 - VERBALI DELLE ADUNANZE DELLA COMMISSIONE AMMINISTRATIVA DELLA DIREZIONE DEL MANICOMIO DELLA PROVINCIA DI CUNEO IN RACCONIGI

| | | | |
|-----------|------------|---|------|
| 43 | faldone 22 | Verbali delle adunanze della Commissione Amministrativa della Direzione del Manicomio della Provincia di Cuneo in | 1887 |
|-----------|------------|---|------|

Racconigi

| | | | |
|-----------|------------|---|------|
| 44 | faldone 22 | Verbali delle adunanze della Commissione Amministrativa della Direzione del Manicomio della Provincia di Cuneo in Racconigi | 1888 |
| 45 | faldone 23 | Verbali delle adunanze della Commissione Amministrativa della Direzione del Manicomio della Provincia di Cuneo in Racconigi | 1889 |
| 46 | faldone 23 | Verbali delle adunanze della Commissione Amministrativa della Direzione del Manicomio della Provincia di Cuneo in Racconigi | 1890 |
| 47 | faldone 24 | Verbali delle adunanze della Commissione Amministrativa della Direzione del Manicomio della Provincia di Cuneo in Racconigi | 1891 |
| 48 | faldone 24 | Verbali delle adunanze della Commissione Amministrativa della Direzione del Manicomio della Provincia di Cuneo in Racconigi | 1892 |
| 49 | faldone 25 | Verbali delle adunanze della Commissione Amministrativa della Direzione del Manicomio della Provincia di Cuneo in Racconigi | 1893 |
| 50 | faldone 25 | Verbali delle adunanze della Commissione Amministrativa della Direzione del Manicomio della Provincia di Cuneo in Racconigi | 1894 |

| | | | |
|-----------|------------|---|------|
| 51 | faldone 26 | Verbali delle adunanze della Commissione Amministrativa della Direzione del Manicomio della Provincia di Cuneo in Racconigi | 1895 |
| 52 | faldone 26 | Verbali delle adunanze della Commissione Amministrativa della Direzione del Manicomio della Provincia di Cuneo in Racconigi | 1896 |
| 53 | faldone 27 | Verbali delle adunanze della Commissione Amministrativa della Direzione del Manicomio della Provincia di Cuneo in Racconigi | 1897 |
| 54 | faldone 27 | Verbali delle adunanze della Commissione Amministrativa della Direzione del Manicomio della Provincia di Cuneo in Racconigi | 1898 |
| 55 | faldone 28 | Verbali delle adunanze della Commissione Amministrativa della Direzione del Manicomio della Provincia di Cuneo in Racconigi | 1899 |
| 56 | faldone 28 | Verbali delle adunanze della Commissione Amministrativa della Direzione del Manicomio della Provincia di Cuneo in Racconigi | 1900 |
| 57 | faldone 29 | Verbali delle adunanze della Commissione Amministrativa della Direzione del Manicomio della Provincia di Cuneo in Racconigi | 1901 |
| 58 | faldone 29 | Verbali delle adunanze della Commissione Amministrativa della Direzione del Manicomio della Provincia di Cuneo in Racconigi | 1902 |

| | | | |
|-----------|------------|---|-----------|
| 59 | faldone 30 | Verbali delle adunanze della Commissione Amministrativa della Direzione del Manicomio della Provincia di Cuneo in Racconigi | 1903-1904 |
| 60 | faldone 30 | Verbali delle adunanze della Commissione Amministrativa della Direzione del Manicomio della Provincia di Cuneo in Racconigi | 1905-1906 |
| 61 | faldone 31 | Verbali delle adunanze della Commissione Amministrativa della Direzione del Manicomio della Provincia di Cuneo in Racconigi | 1907-1908 |
| 62 | faldone 31 | Verbali delle adunanze della Commissione Amministrativa della Direzione del Manicomio della Provincia di Cuneo in Racconigi | 1909-1910 |
| 63 | faldone 32 | Verbali delle adunanze della Commissione Amministrativa della Direzione del Manicomio della Provincia di Cuneo in Racconigi | 1911-1912 |
| 64 | faldone 32 | Verbali delle adunanze della Commissione Amministrativa della Direzione del Manicomio della Provincia di Cuneo in Racconigi | 1913-1914 |
| 65 | faldone 33 | Verbali delle adunanze della Commissione Amministrativa della Direzione del Manicomio della Provincia di Cuneo in Racconigi | 1915-1916 |
| 66 | faldone 33 | Verbali delle adunanze della Commissione Amministrativa della Direzione del Manicomio della Provincia di Cuneo in Racconigi | 1917-1918 |

- | | | | |
|-----------|------------|---|-----------|
| 67 | faldone 34 | Verbali delle adunanze della Commissione Amministrativa della Direzione del Manicomio della Provincia di Cuneo in Racconigi | 1919-1920 |
| 68 | faldone 34 | Verbali delle adunanze della Commissione Amministrativa della Direzione del Manicomio della Provincia di Cuneo in Racconigi | 1921-1924 |
| 69 | faldone 35 | Verbali delle adunanze della Commissione Amministrativa della Direzione del Manicomio della Provincia di Cuneo in Racconigi | 1924-1926 |

CLASSE I.5 - INVENTARI DEI BENI

Sottoclasse I.5.1 - Inventari diversi

- | | | | |
|-----------|------------|---|-----------|
| 70 | faldone 36 | Inventario e descrizione degli immobili di proprietà della Provincia ad uso dell'ONP Minuta. | post 1877 |
| 71 | faldone 36 | Elenco dei capi di biancheria bruciati in tutto ed in parte nell'incendio avvenuto nell'asciugatoio la sera dell'11 novembre 1900 | 1900 |
| 72 | faldone 36 | Oggetti fuori uso e smarriti | 1933-1963 |
| 73 | faldone 36 | Arredi di Palazzine di Casa Savoia a Valdieri in consegna all'amministrazione provinciale | 1944-1949 |

| | | | |
|-----------|------------|---|-----------|
| 74 | faldone 36 | Lavori di compilazione dell'inventario dei mobili | 1948-1957 |
| 75 | faldone 36 | Inventari dei beni posti fuori uso | 1952-1956 |
| 76 | faldone 37 | Movimentazione del materiale Spostamenti di arredi e suppellettili nell'ambito degli edifici di competenza dell'Ospedale Neuropsichiatrico Provinciale. Cattivo stato di conservazione. | 1965-1968 |
| 77 | faldone 37 | Medicinali presenti in farmacia in confezione ospedaliera | 1974 |

Sottoclasse I.5.2 - Registri degli inventari dei beni mobili

| | | | |
|-----------|------------|--|-----------|
| 78 | faldone 38 | Inventari del patrimonio mobile suddivisi in gruppi 5 registri. | 1895-1920 |
| 79 | faldone 39 | Inventario dei beni mobili | 1910 |
| 80 | faldone 40 | Inventari dei beni mobili suddivisi in gruppi 8 registri. | 1921-1934 |
| 81 | faldone 41 | Inventario dei beni mobili 7 registri. | 1935-1952 |
| 82 | faldone 42 | Inventario 1 registro e 1 cartella. | 1949-1951 |

- | | | | |
|-----------|------------|---|----------------------------|
| 83 | faldone 43 | Inventari dei beni mobili Edifici Chiarugi, Marro, Morselli, Tamburini. | metà anni '50 XX secolo |
| 84 | faldone 44 | Inventari dei beni mobili Locali diversi: centrale termica, lavanderia, macelleria, locali suore ecc. | metà anni '50 XX secolo |

CLASSE I.6 - RIORGANIZZAZIONE DELL'OSPEDALE NEUROPSICHIATRICO PROVINCIALE

- | | | | |
|-----------|------------|--|-----------|
| 85 | faldone 45 | Settorializzazione dell'Ospedale Psichiatrico: Legge n. 431 del 20 aprile 1968 "Provvidenze per l'assistenza psichiatrica" | 1968-1977 |
| 86 | faldone 45 | Relazioni, convegni, progetti | 1971-1983 |
| 87 | faldone 45 | Ristrutturazione e riorganizzazione degli uffici e dei servizi | 1976-1977 |
| 88 | faldone 45 | Legge 13 maggio 1978 n. 180, "Accertamenti e trattamenti sanitari volontari e obbligatori" | 1978 |
| 89 | faldone 45 | Legge 23 dicembre 1978 n. 833, "Istituzione Servizio Sanitario Nazionale" | 1978 |
| 90 | faldone 45 | Entrata in funzione dell'U.S.L Carteggio relativo. | 1980 |

CLASSE I.7 - PROTOCOLLI DELLA CORRISPONDENZA

| | | | |
|------------|------------|------------|-----------|
| 91 | faldone 46 | Protocolli | 1871-1873 |
| 92 | faldone 46 | Protocolli | 1881-1882 |
| 93 | faldone 46 | Protocolli | 1882-1884 |
| 94 | faldone 47 | Protocolli | 1884-1889 |
| 95 | faldone 47 | Protocolli | 1887-1888 |
| 96 | faldone 47 | Protocolli | 1890-1890 |
| 97 | faldone 47 | Protocolli | 1890-1891 |
| 98 | faldone 48 | Protocolli | 1891 |
| 99 | faldone 48 | Protocolli | 1895 |
| 100 | faldone 48 | Protocolli | 1897 |
| 101 | faldone 48 | Protocolli | 1898 |
| 102 | faldone 48 | Protocolli | 1899 |
| 103 | faldone 49 | Protocolli | 1900 |
| 104 | faldone 49 | Protocolli | 1901 |

| | | | |
|------------|------------|-------------------------|-----------|
| 105 | faldone 49 | Protocolli | 1902 |
| 106 | faldone 49 | Protocolli 1-1583 | 1904 |
| 107 | faldone 50 | Protocolli 1584-3087 | 1904 |
| 108 | faldone 50 | Protocolli | 1906 |
| 109 | faldone 50 | Protocolli | 1907 |
| 110 | faldone 50 | Protocolli | 1908 |
| 111 | faldone 51 | Protocolli | 1909 |
| 112 | faldone 51 | Protocolli | 1910-1911 |
| 113 | faldone 52 | Protocolli | 1911 |
| 114 | faldone 52 | Protocolli | 1911 |
| 115 | faldone 52 | Protocolli | 1912 |
| 116 | faldone 53 | Protocolli | 1914 |
| 117 | faldone 53 | Protocolli | 1914 |
| 118 | faldone 54 | Protocolli | 1915 |
| 119 | faldone 54 | Protocolli | 1917 |

| | | | |
|------------|------------|------------|-----------|
| 120 | faldone 55 | Protocolli | 1918 |
| 121 | faldone 55 | Protocolli | 1918 |
| 122 | faldone 55 | Protocolli | 1919 |
| 123 | faldone 55 | Protocolli | 1920 |
| 124 | faldone 56 | Protocolli | 1922 |
| 125 | faldone 56 | Protocolli | 1923 |
| 126 | faldone 56 | Protocolli | 1924 |
| 127 | faldone 56 | Protocolli | 1925 |
| 128 | faldone 57 | Protocolli | 1926 |
| 129 | faldone 57 | Protocolli | 1926 |
| 130 | faldone 57 | Protocolli | 1927 |
| 131 | faldone 58 | Protocolli | 1927 |
| 132 | faldone 58 | Protocolli | 1928 |
| 133 | faldone 58 | Protocolli | 1929 |
| 134 | faldone 59 | Protocolli | 1929-1930 |
| 135 | faldone 59 | Protocolli | 1930-1931 |

| | | | |
|------------|------------|------------|------|
| 136 | faldone 60 | Protocolli | 1931 |
| 137 | faldone 60 | Protocolli | 1931 |
| 138 | faldone 61 | Protocolli | 1932 |
| 139 | faldone 61 | Protocolli | 1932 |
| 140 | faldone 61 | Protocolli | 1932 |
| 141 | faldone 62 | Protocolli | 1933 |
| 142 | faldone 63 | Protocolli | 1934 |
| 143 | | Protocolli | 1935 |
| 144 | | Protocolli | 1936 |
| 145 | | Protocolli | 1937 |
| 146 | | Protocolli | 1937 |
| 147 | | Protocolli | 1938 |
| 148 | | Protocolli | 1938 |
| 149 | | Protocolli | 1939 |
| 150 | | Protocolli | 1939 |
| 151 | | Protocolli | 1940 |

| | | |
|------------|------------|------|
| 152 | Protocolli | 1941 |
| 153 | Protocolli | 1942 |
| 154 | Protocolli | 1943 |
| 155 | Protocolli | 1944 |
| 156 | Protocolli | 1945 |
| 157 | Protocolli | 1946 |
| 158 | Protocolli | 1947 |
| 159 | Protocolli | 1947 |
| 160 | Protocolli | 1948 |
| 161 | Protocolli | 1948 |
| 162 | Protocolli | 1949 |
| 163 | Protocolli | 1949 |
| 164 | Protocolli | 1950 |
| 165 | Protocolli | 1950 |
| 166 | Protocolli | 1951 |
| 167 | Protocolli | 1951 |

| | | |
|------------|------------|------|
| 168 | Protocolli | 1952 |
| 169 | Protocolli | 1952 |
| 170 | Protocolli | 1953 |
| 171 | Protocolli | 1953 |
| 172 | Protocolli | 1954 |
| 173 | Protocolli | 1954 |
| 174 | Protocolli | 1955 |
| 175 | Protocolli | 1955 |
| 176 | Protocolli | 1956 |
| 177 | Protocolli | 1956 |
| 178 | Protocolli | 1957 |
| 179 | Protocolli | 1957 |
| 180 | Protocolli | 1958 |
| 181 | Protocolli | 1958 |
| 182 | Protocolli | 1959 |
| 183 | Protocolli | 1960 |

| | | |
|------------|------------|------|
| 184 | Protocolli | 1960 |
| 185 | Protocolli | 1960 |
| 186 | Protocolli | 1961 |
| 187 | Protocolli | 1961 |
| 188 | Protocolli | 1962 |
| 189 | Protocolli | 1962 |
| 190 | Protocolli | 1963 |
| 191 | Protocolli | 1963 |
| 192 | Protocolli | 1964 |
| 193 | Protocolli | 1964 |
| 194 | Protocolli | 1965 |
| 195 | Protocolli | 1966 |
| 196 | Protocolli | 1966 |
| 197 | Protocolli | 1967 |
| 198 | Protocolli | 1968 |
| 199 | Protocolli | 1968 |

| | | |
|------------|------------|------|
| 200 | Protocolli | 1969 |
| 201 | Protocolli | 1969 |
| 202 | Protocolli | 1970 |
| 203 | Protocolli | 1970 |
| 204 | Protocolli | 1971 |
| 205 | Protocolli | 1971 |
| 206 | Protocolli | 1972 |
| 207 | Protocolli | 1972 |
| 208 | Protocolli | 1973 |
| 209 | Protocolli | 1973 |
| 210 | Protocolli | 1974 |
| 211 | Protocolli | 1974 |
| 212 | Protocolli | 1975 |
| 213 | Protocolli | 1975 |
| 214 | Protocolli | 1976 |
| 215 | Protocolli | 1976 |

| | | |
|------------|------------|------|
| 216 | Protocolli | 1977 |
| 217 | Protocolli | 1977 |
| 218 | Protocolli | 1978 |
| 219 | Protocolli | 1979 |
| 220 | Protocolli | 1980 |

CLASSE I.8 - CORRISPONDENZA

Sottoclasse I.8.1 - Corrispondenza della Presidenza

| | | | |
|------------|---------------|---|-----------|
| 221 | FALDONE 64 | Corrispondenza della Presidenza Contiene per la maggior parte lettere inviate dall'avvocato Paolo Enrico. | 1899-1920 |
|------------|---------------|---|-----------|

Sottoclasse I.8.2 - Carteggio, lettere, circolari

| | | | |
|------------|------------|-----------------------------|-----------|
| 222 | faldone 64 | Lettere e circolari sciolte | 1926-1980 |
| 223 | faldone 64 | Carteggio vario | 1934-1980 |

| | | | |
|------------|------------|--|-----------|
| 224 | faldone 65 | Registro della posta | 1958-1963 |
| 225 | faldone 65 | Registro delle raccomandate e degli espressi | 1976-1978 |

Sottoclasse I.8.3 - Corrispondenza con la Procura della Repubblica

| | | | |
|------------|------------|---|-----------|
| 226 | faldone 65 | Disposizioni e corrispondenza della Procura della Repubblica | 1935-1975 |
| 227 | faldone 65 | Registri di corrispondenza per la Procura della Repubblica di Saluzzo | 1969-1980 |
| 228 | faldone 65 | Corrispondenza con la Procura della Repubblica di Saluzzo | 1968 |

Sottoclasse I.8.4 - Corrispondenza con l'Ospedale Militare di Savigliano

| | | | |
|------------|------------|--|-----------|
| 229 | faldone 66 | Corrispondenza con l'Ospedale Militare di Savigliano Pratiche relative. | 1938-1957 |
|------------|------------|--|-----------|

CLASSE I.9 - ASSICURAZIONI

| | | | |
|------------|------------|---|-----------|
| 230 | faldone 67 | Assicurazione dei fabbricati e dei beni mobili contro gli incendi | 1918-1939 |
| 231 | faldone 67 | Assicurazione contro gli incendi | 1941-1955 |
| 232 | faldone 67 | Assicurazione del personale contro infortuni, responsabilità civile, furti | 1950-1975 |
| 233 | faldone 67 | Proposta di assicurazione contro furti e incendio; assicurazione responsabilità civile verso terzi e verso prestatori d'opera | 1951-1968 |
| 234 | faldone 67 | Guida alla certificazione medica (con particolare riguardo alle assicurazioni sociali) Elenco alfabetico delle imprese di assicurazione e dei relativi ispettorati e sinistri. | 1980 |

CLASSE I.10 - CONVEGNI, INIZIATIVE, MOSTRE

| | | | |
|------------|------------|---|-----------|
| 235 | faldone 67 | Mostra internazionale degli Ospedali | 1935-1937 |
| | | Prima riunione della Società Medica Cuneese | 1938 |
| | | Prima Mostra Internazionale Arte Medica | 1950 |

CLASSE I.11 - VIGILANZA

| | | | |
|------------|------------|---|-----------|
| 236 | faldone 67 | Servizio antincendi | 1944 |
| 237 | faldone 67 | Servizio di vigilanza diurno e notturno in ospedale | 1948-1957 |
| 238 | faldone 67 | Commissione di vigilanza sui manicomi e sugli alienati | 1949-1972 |
| 239 | faldone 67 | Portineria nord Orario di servizio sorveglianti, fattorini, cuccinieri, farmacisti; entrata e uscita fuori orario; entrata e uscita "porte aperte" e "porte chiuse". | 1953-1964 |

CLASSE I.12 - STATISTICHE

| | | | |
|------------|------------|--|-----------|
| 240 | faldone 68 | Statistiche del movimento generale dei ricoverati: quadri dei movimenti dei ricoverati | 1919-1930 |
| 241 | faldone 68 | Statistiche sanitarie | 1919-1939 |
| 242 | faldone 68 | Dati statistici, questionari | 1937-1940 |
| 243 | faldone 68 | Risposte a questionari sul personale infermieristico | 1953-1961 |

| | | | |
|------------|------------|---|-----------|
| 244 | faldone 68 | Statistica sull'incidenza dell'alcolismo | 1955-1964 |
| 245 | faldone 69 | Questionari e statistiche degli ospedali psichiatrici piemontesi e italiani | 1958-1977 |
| 246 | faldone 69 | Statistiche sanitarie | 1972-1978 |

CLASSE I.13 - Atti diversi di carattere amministrativo

Sottoclasse I.13.1 - Circolari, disposizioni, atti deliberativi, convenzioni

| | | | |
|------------|------------|--|-----------|
| 247 | faldone 69 | Instrumento di transazione in data 17 ottobre 1665 tra il Principe Emanuele Filiberto di Savoia e la comunità di Racconigi | 1879 |
| 248 | faldone 69 | Atto di adunanza della Commissione Amministrativa | 1896-1898 |
| 249 | faldone 70 | Estratti di verbali diversi Verbali della relazione della Commissione Speciale del Manicomio, della Deputazione Conto Morale, della Commissione del Bilancio. | 1897-1907 |
| 250 | faldone 70 | Richiesta di regolamenti e questionari relativi Circolari, corrispondenza. | 1904-1952 |
| 251 | faldone 70 | Commissione governativa di vigilanza sul Manicomio | 1905-1965 |

| | | | |
|------------|------------|--|-----------|
| 252 | faldone 70 | Provincia di Cuneo, Deputazione Provinciale, "Resoconto morale amministrativo per l'anno 1913-1914" | 1913-1914 |
| 253 | faldone 70 | Amministrazione della Provincia di Cuneo, regolamento organico per il personale della Provincia | 1926-1958 |
| 254 | faldone 71 | Verbali delle sedute della Giunta Provinciale di Cuneo | 1949-1957 |
| 255 | faldone 72 | Assistenza sanitaria agli stranieri: circolari | 1957-1965 |
| 256 | faldone 72 | Annullamento delle convenzioni per l'erogazione di servizi non rigorosamente psichiatrici | 1968-1974 |
| 257 | faldone 72 | Convenzioni con la "Cassa Nazionale di Previdenza e di Assistenza a favore degli avvocati e procuratori" | 1969 |
| 258 | faldone 72 | Convenzioni con: Ospedale Civile di Caraglio, Demonte, Benevagienna, Bagnolo Piemonte, Cortemiglia, Istituto Cottolengo di Cuneo | 1971-1977 |
| 259 | faldone 72 | Accordi bilaterali tra l'ONP di Racconigi e l'Ospedale Civile di Savigliano | 1973-1978 |

Sottoclasse I.13.2 – Attività sanitaria: varie

| | | | |
|------------|------------|--|-----------|
| 260 | faldone 72 | Richieste di informazioni sulle norme per l'amministrazione di alienati, sulle rette, sull'avvenuto o non avvenuto ricovero | 1913-1943 |
| 261 | faldone 72 | Circolari e corrispondenza relative alla statistica | 1915-1941 |
| 262 | faldone 72 | Denominazione dei reparti dell'Ospedale Psichiatrico | 1929-1940 |
| 263 | faldone 72 | Disposizioni del medico provinciale | 1951-1969 |
| 264 | faldone 72 | Decesso dei ricoverati Cussino Battista ed Alladio Quinto: processo contro Maria Clotilde Bianchi, clinico-farmacista presso l'ONP (assolta) | 1954 |
| 265 | faldone 72 | Mansionario dei medici di sezione | 1977 |
| 266 | faldone 72 | Progetti di deospedalizzazione: società cooperativa di lavoro per assistiti ed ex-assistiti | 1977 |

Sottoclasse I.13.3 – Atti diversi

| | | | |
|------------|------------|---|-----------|
| 267 | faldone 73 | "Regolamento per il collocamento a riposo o dispensa dal servizio degli impiegati", Regio Manicomio di Torino | 1869 |
| 268 | faldone 73 | "Bollettini di altri manicomi": manicomi provinciali di Ancona, Ferrara, Mombello (Milano), Novara, Siena, Voghera | 1883-1885 |
| 269 | faldone 73 | Gestione U.M.A. (Utenti Motori Agricoli): circolazione, verifica libretti, carburanti per uso agricolo Cfr. serie IV classe 3 sottoclasse 7: Macchine agricole per giardinaggio. | 1952-1976 |
| 270 | faldone 73 | Croce Rossa Italiana Campagna per associazione; diffusione francobolli e marche chiudilettera. | 1955-1964 |
| 271 | faldone 73 | Prevenzione infortuni ENPI: idroestrattori della lavanderia, impianti messa a terra ONP, parafulmini, cabina elettrica, sala raggi | 1956-1977 |
| 272 | faldone 73 | Visite ad altri istituti psichiatrici (Cogoleto, Varese) | 1961 |
| 273 | faldone 73 | Autovetture di proprietà "FIAT 1400", "FIAT 1100": gestione e utilizzo Cfr. serie IV classe 3 sottoclasse 6 fascicolo 852. | 1961-1964 |
| 274 | faldone 74 | "Listini prezzi delle città di Bra e Carmagnola" | 1969-1975 |
| 275 | faldone 73 | "Considerazioni sulla visita dell'ex collegio salesiano di Bagnolo Piemonte" | 1973 |

| | | | |
|------------|------------|--|-----------|
| 276 | faldone 73 | Istituzione di un fondo sociale per le spese straordinarie | 1974-1975 |
| 277 | faldone 73 | Finanziamento da parte dello Stato e della Regione: materiale per attrezzature tecnico-sanitarie | 1974-1975 |
| 278 | faldone 73 | Visite da parte di rappresentanti della stampa Richieste, autorizzazioni. | 1975-1977 |
| 279 | faldone 73 | Denuncia di furti all'interno dell'ONP | 1976 |

SERIE II - PERSONALE

Sono presenti in questa serie le carte relative al personale dipendente dell'ONP: medici, infermieri, operai, inservienti in genere, impiegati, religiose (suore della Piccola Casa della Divina Provvidenza - Cottolengo). Tale documentazione riguarda i diversi aspetti del rapporto di lavoro: stipendi, ferie, congedi, straordinari ecc. Di particolare consistenza e interesse è la sottoserie dei fascicoli personali, copia esatta dei fascicoli personali conservati presso gli uffici della Provincia di Cuneo, contenenti dati anagrafici e posizione lavorativa dei dipendenti dell'ONP.

CLASSE II.1 - FASCICOLI DEI DIPENDENTI

- 280** faldone 75 Fascicoli personali dei dipendenti: ABB-ALL
- 281** faldone 75 Fascicoli personali dei dipendenti: ALL-AUD
- 282** faldone 76 Fascicoli personali dei dipendenti: BAL-BES
- 283** faldone 77 Fascicoli personali dei dipendenti: BIA-BUZ
- 284** faldone 78 Fascicoli personali dei dipendenti: CAL-CIR
- 285** faldone 78 Fascicoli personali dei dipendenti: COL-CRU
- 286** faldone 79 Fascicoli personali dei dipendenti: DAL-DON
- 287** faldone 79 Fascicoli personali dei dipendenti: ENR-FUS
- 288** faldone 80 Fascicoli personali dei dipendenti: GAG-GEN
- 289** faldone 81 Fascicoli personali dei dipendenti: GHI-GUE
- 290** faldone 81 Fascicoli personali dei dipendenti: ING-INZ
- 291** faldone 81 Fascicoli personali dei dipendenti: LAG-LUB

- 292** faldone 82 Fascicoli personali dei dipendenti: MAF-MAS
- 293** faldone 83 Fascicoli personali dei dipendenti: MER-MUS
- 294** faldone 83 Fascicoli personali dei dipendenti: NEG-NOV
- 295** faldone 83 Fascicoli personali dei dipendenti: ODA-OSE
- 296** faldone 84 Fascicoli personali dei dipendenti: PAG-PET
- 297** faldone 85 Fascicoli personali dei dipendenti: PIA-PRU
- 298** faldone 85 Fascicoli personali dei dipendenti: QUA-QUI
- 299** faldone 85 Fascicoli personali dei dipendenti: RAC-RUA
- 300** faldone 86 Fascicoli personali dei dipendenti: SAC-SOP
- 301** faldone 87 Fascicoli personali dei dipendenti: TAL-TRI
- 302** faldone 87 Fascicoli personali dei dipendenti: VIL-ZIC

CLASSE II.2 - CONGEDI, INDENNITA', PERMESSI, FERIE

Sottoclasse II.2.1 - Congedi

303 faldone 88 Congedi, pensioni 1899-1951

Sottoclasse II.2.2 - Indennità

304 faldone 89 Registro delle indennità di presenza dovute agli amministratori del manicomio residenti fuori Racconigi 1900-1922

305 faldone 89 Indennità di vestiario degli infermieri 1907-1920

306 faldone 89 Trasferte: elenchi e indennità 1945-1975

307 faldone 90 Indennità di presenza, di rischio, di profilassi antitubercolare, festività infrasettimanali 1946-1975

308 faldone 91 Ordini di missione 1952-1964;
1971-1974

309 faldone 92 Indennità per servizio notturno gennaio 1967

| | | | |
|------------|------------|--|-----------|
| 310 | faldone 92 | Indennità di rischio: calcoli | 1970-1975 |
| 311 | faldone 92 | Indennità di rischio e indennità di profilassi | 1973-1974 |
| 312 | faldone 92 | Trasferte e indennità di missione | 1977-1980 |

Sottoclasse II.2.3 - Permessi

| | | | |
|------------|------------|--|-----------|
| 313 | faldone 92 | Richieste e registro permessi e malattie dei dipendenti | 1941-1970 |
| 314 | faldone 93 | Fogli di permesso del personale | 1962-1964 |
| 315 | faldone 93 | Permessi ai dipendenti per donazioni AVIS | 1967-1973 |
| 316 | faldone 94 | Ricevute delle richieste di permesso da parte del personale dipendente | 1973 |
| 317 | faldone 94 | Registro dei permessi, congedi, ferie, malattia | 1973 |
| 318 | faldone 94 | Quadro del movimento giornaliero degli operai e del personale dei servizi generali assente per malattia e permessi | 1973 |
| 319 | faldone 94 | Assenze del personale per malattia | 1973-1974 |

320 faldone 94 Attività e permessi sindacali s.d.
Assemblee, riunioni, congressi, disposizioni, nomine
di rappresentanti.

Sottoclasse II.2.4 - Ferie

321 faldone 95 Ferie e congedi 1949-1976

CLASSE II.3 - STIPENDI

Sottoclasse II.3.1 - Stipendi del personale

322 faldone 95 Ritenute tasse ricchezza mobile agli 1903-1912
impiegati circa

323 faldone 95 Compensi del personale sanitario e 1935-1944
amministrativo: ripartizione dei premi di
Operosità

324 faldone 96 Libri paga 1936-1946
5 volumi

| | | | |
|------------|------------|--|-----------|
| 325 | faldone 97 | Libri paga 31 libretti. | s.d. |
| 326 | faldone 97 | Vice capi-sezione: compensi, gratificazioni | 1937-1966 |
| 327 | faldone 97 | Paghe degli operai giornalieri | 1948-1952 |
| 328 | faldone 97 | Stipendi e salari | 1948-1963 |
| 329 | faldone 98 | Calcolo delle retribuzioni di stipendiati e salariati, variazioni e dimissioni TBC | 1966-1973 |
| 330 | faldone 98 | Quote aggiunta di famiglia, INADEL Corrispondenza. | 1966-1979 |

Sottoclasse II.3.2 - Straordinari

| | | | |
|------------|-------------|--|-----------|
| 331 | faldone 98 | Straordinari infermieri | 1945-1971 |
| 332 | faldone 98 | Lavoro straordinario personale diverso | 1946-1963 |
| 333 | faldone 99 | Nominativi dei dipendenti autorizzati a effettuare lavori in ore straordinarie | 1959-1963 |
| 334 | faldone 98 | Ore straordinarie operai | 1969-1974 |
| 335 | faldone 100 | Calcoli per ore straordinarie di servizio notturno e festività Minute. | 1971-1972 |

336 faldone 100 Nominativi dei dipendenti autorizzati a effettuare lavori in ore straordinarie 1973

CLASSE II.4 - REGISTRI DELLE PRESENZE

337 faldone 100 Registri delle presenze 1936-1956

338 faldone 101 Movimento giornaliero degli operai e personale dei servizi generali Assenze per malattie e permessi. 3 registri 1961; 1965; 1973

339 faldone 101 Presenze in servizio delle infermiere 1974

CLASSE II.5 - ORDINI DI SERVIZIO

340 faldone 103 Ordini di servizio Corrispondenza e materiale relativo. 1942-1969

341 faldone 102 Ordini di servizio Manca anno 1970. 4 registri 1969-1973

| | | | |
|------------|-------------|---|---------------------|
| 342 | faldone 103 | Ordini di servizio giornalieri Fogli non rilegati. | 1971, 1973- 1975 |
|------------|-------------|---|---------------------|

**CLASSE II.6 - DOMANDE DI ASSUNZIONE DI FIGURE PROFESSIONALI SANITARIE E
NON SANITARIE**

| | | | |
|------------|-------------|--|-----------|
| 343 | faldone 103 | Domande di assunzione impiegati e medici | 1943-1979 |
|------------|-------------|--|-----------|

| | | | |
|------------|-------------|---|-----------|
| 344 | faldone 103 | Domande di assunzione personale salariato | 1948-1979 |
|------------|-------------|---|-----------|

| | | | |
|------------|-------------|------------------------------|-----------|
| 346 | faldone 104 | Domande di assunzione operai | 1967-1977 |
|------------|-------------|------------------------------|-----------|

| | | | |
|------------|-------------|---|-----------|
| 345 | faldone 104 | Domande di assunzione infermieri uomini | 1967-1979 |
|------------|-------------|---|-----------|

| | | | |
|------------|-------------|--|---------------------|
| 347 | faldone 105 | Domande di assunzione infermiere donne | 1972; 1975- 1980 |
|------------|-------------|--|---------------------|

| | | | |
|------------|-------------|---|-----------|
| 348 | faldone 105 | Domande di assunzione per aiuto- farmacista infermiere | 1975-1978 |
|------------|-------------|---|-----------|

| | | | |
|------------|-------------|---------------------------------------|-----------|
| 349 | faldone 105 | Domande di assunzione invalidi civili | 1970-1978 |
|------------|-------------|---------------------------------------|-----------|

CLASSE II.7 - MEDICI: CONCORSI E ATTIVITÀ' PROFESSIONALI

| | | | |
|------------|-------------|--|---|
| 350 | faldone 106 | Concorsi per i medici | 1907; 1930; 1933; 1940; 1942; 1974- 1980 |
| 351 | faldone 106 | Medici specialisti Visite, consulenze, prestazioni di servizi specialistici, corrispondenza. | 1936-1956 |
| 352 | faldone 106 | Partecipazioni del personale medico a congressi, simposi, aggiornamenti, convegni | 1948-1978 |
| 353 | faldone 106 | Consulenze medici esterni: rendiconti, pagamenti | 1950-1980 |
| 354 | faldone 106 | Servizio allievi medici volontari | 1971-1975 |
| 355 | faldone 106 | Borse di studio per laureati e studenti per la specializzazione in neuropsichiatria | 1971-1977 |
| 356 | faldone 107 | Formazione di équipes mediche territoriali | 1979 |
| 357 | faldone 107 | Personale medico: carte relative Obiettori di coscienza, servizio di guardia medica, ammissione di allievi volontari, ordini dei medici, certificati, consegna di onoreficenze, documenti diversi. | 1914; 1935- 1979 |

CLASSE II.8 - INFERMIERI: ASSUNZIONI IN SERVIZIO

Sottoclasse II.8.1 - Concorsi e formazione

| | | | | | | | |
|------------|-------------|---|-----|------------|----|-------------------|-----------|
| 358 | faldone 108 | Concorso infermiere | per | assunzione | di | allieve | 1965 |
| 359 | faldone 109 | Concorso infermiere | per | assunzione | di | allieve | 1966 |
| 360 | faldone 109 | Concorso infermieri | per | assunzione | di | allievi | 1967 |
| 361 | faldone 110 | Concorso infermieri Prove di selezione. | per | assunzione | di | allieve e allievi | 1969 |
| 362 | faldone 110 | Concorso infermiere | per | assunzione | di | allieve | 1970 |
| 363 | faldone 111 | Concorso per infermieri ausiliari | | | | | 1973-1975 |
| 364 | faldone 111 | Corsi per allievi infermieri e capi sezione: verbali esami Verbali della commissione giudicatrice degli esami per il conferimento dei diplomi. | | | | | 1947-1975 |
| 365 | faldone 111 | Corsi per infermieri: registri presenze | | | | | 1971-1974 |
| 366 | faldone 111 | Corso per allievi infermieri | | | | | 1967 |

| | | | |
|------------|-------------|---|-----------|
| 367 | faldone 111 | Corsi per infermieri Comunicazioni, calendari delle lezioni. | 1971-1978 |
| 368 | faldone 111 | Corso e concorso per capi sezione Concorso 1974, corso per aspiranti capi sezione 1977. | 1973-1977 |
| 369 | faldone 111 | Assunzione e nomina personale infermieristico | 1969-1974 |

Sottoclasse II.8.2 - Regolamentazione del servizio

| | | | |
|------------|-------------|---|-----------|
| 370 | faldone 112 | Registro infermieri e inservienti | 1917-1919 |
| 371 | faldone 112 | Ore straordinarie dei capi sezione | 1946-1950 |
| 372 | faldone 112 | Richiami disciplinari | 1958-1973 |
| 373 | faldone 112 | Registro blocchetto ammonizioni, dimissioni | 1963-1980 |
| 374 | faldone 112 | Riduzione di orario settimanale | 1967-1977 |
| 375 | faldone 112 | Piano di utilizzazione del personale di assistenza | 1975 |
| 376 | faldone 112 | Sostituzione del personale infermieristico per servizi esterni, congedi e malattie | 1978-1980 |

377 faldone 112 Fogli matricolari infermieri e allievi infermieri s.d.

Sottoclasse II.8.3 - Regolamentazione economica

378 faldone 113 Gratificazioni agli infermieri 1923-1975

379 faldone 113 Bollettari multe per richiami disciplinari Tre registri. 1930-1936

380 faldone 113 Domande infermieri per passaggio alla Cassa Pensioni Enti Locali 1934-1938 circa

381 faldone 113 Condono multe 1942-1972

382 faldone 113 Indennità di servizio notturno degli infermieri 1974

Sottoclasse II.8.4 - Varie infermieri

- | | | | |
|------------|-------------|--|--------------------------|
| 383 | faldone 113 | Vice capi sezione: carte relative Carte relative. | 1961-1977 |
| 384 | faldone 114 | Infermieri: carte relative Tirocinio, nomine, donatori di sangue, trattamento economico, documenti diversi, schede. | 1884; 1894; 1948-1978 |

CLASSE II.9 - PERSONALE NON SANITARIO: CONCORSI

- | | | | |
|------------|-------------|---|-----------|
| 385 | faldone 114 | Concorsi per lattonieri, fuochisti, elettricisti, giardinieri, operai panificio, fabbri, muratori | 1941-1965 |
| 386 | faldone 114 | Concorsi per assunzione di impiegati | 1948-1969 |
| 387 | faldone 115 | Concorso per posto da calzolaio | 1953 |
| 388 | faldone 115 | Concorso per copertura posti vacanti operaio di II classe-cuciniere | 1965-1977 |
| 389 | faldone 115 | Concorso interno per posto di capo ortolano | 1966 |
| 390 | faldone 115 | Prova di selezione per assunzione di falegname avventizio | 1966 |

| | | | |
|------------|-------------|---|-----------|
| 391 | faldone 115 | Concorsi per falegname, aiuto operaio | 1966-1967 |
| 392 | faldone 115 | Prova di selezione per assunzione di operaio-cuciniere | 1966-1970 |
| 393 | faldone 115 | Prove di selezione per l'assunzione di un aiuto operaio di III classe | 1967 |
| 394 | faldone 115 | Prove di selezione per l'assunzione di un operaio di II classe panettiere | 1967 |
| 395 | faldone 115 | Concorsi interni presso l'amministrazione provinciale di Cuneo | 1978 |

CLASSE II.10 - PERSONALE RELIGIOSO

Sottoclasse II.10.1 - Rettore spirituale e sacrestano

| | | | |
|------------|-------------|--|-----------|
| 396 | faldone 116 | Rettore spirituale Servizio religioso. | 1876-1969 |
| 397 | faldone 116 | Servizio di sacrestano durante le funzioni religiose, delib. 453/46 del 9/3/1961 e delib. 634 del 1/4/1975 | 1961-1977 |

Sottoclasse II.10.2 - Suore

| | | | |
|------------|-------------|--|-----------|
| 398 | faldone 116 | Pratiche e corrispondenza diversa relativa alle religiose Trasferimento suore presso case di riposo o presso succursali del Cottolengo; corresponsione competenze mensili; emolumenti; trasferimenti; incremento del personale; operazioni; malattie; decessi. Contiene 7 sottofascicoli. | 1876-1980 |
| 399 | faldone 116 | Casa di riposo per le Reverende Suore: casa di riposo di Govone | 1932-1951 |
| 400 | faldone 116 | Casa di riposo per le Reverende Suore: casa di riposo di Sant'Anna a Valdieri Contiene anche documentazione relativa a trasporto di masserizie, fornitura di energia elettrica, varie. | 1949-1975 |
| 401 | faldone 116 | Competenze alle Reverende Suore | 1948-1976 |
| 402 | faldone 116 | Suore-infermiere: controlli notturni, riposo quindicinale | 1949-1977 |
| 403 | faldone 117 | Infortuni, decessi, medaglie ricordo, varie | 1952-1976 |
| 404 | faldone 117 | Assicurazioni, contributi previdenziali | 1956-1990 |
| 405 | faldone 117 | "Omaggi" alle Reverende Suore in occasione delle feste | 1961-1974 |
| 406 | faldone 117 | Registro suore Rubrica contenente trasferimenti, movimentazione, decessi. | s.d. |

CLASSE II.11 - ASSISTENTI SOCIALI

- | | | | |
|------------|-------------|---|-----------|
| 407 | faldone 117 | Trasferte degli assistenti sociali | 1970-1973 |
| 408 | faldone 118 | ISAS (Istituto Superiore Assistenti Sociali): tirocinio allievi | 1974-1980 |
| 409 | faldone 118 | ISAS (Istituto Superiore Assistenti Sociali): corso di aggiornamento | 1979 |
| 410 | faldone 118 | Orari e presenze degli assistenti sociali Fascicoli nominativi. | 1978-1980 |
| 411 | faldone 119 | Assistenti sociali: carte relative Proposte e richieste, domande di impiego, documenti diversi. | 1974-1978 |

CLASSE II.12 - FIGURE PROFESSIONALI DIVERSE

- | | | | |
|------------|-------------|---|-----------|
| 412 | faldone 119 | Consulenti Consulenti in Anestesia, Cardiologia, Chirurgia, Encefalografia, Dermatologia, Tisiatria, Sociopsicologia, Odontoiatria, Radiologia. Convenzioni con medico internista, con Ospedale Civile di Racconigi, con Ospedale Civile di Savigliano. | 1940-1982 |
| 413 | faldone 119 | Assunzione inservienti | 1962-1963 |

| | | | |
|------------|-------------|---|-----------|
| 414 | faldone 119 | Autorizzazioni a svolgere il tirocinio per conduttori di caldaie a vapore presso gli impianti termici dell'ONP | 1963-1977 |
| 415 | faldone 119 | Proposta di assunzione di personale infermieristico per servizi di socio-terapia. | 1969-1970 |
| 416 | faldone 119 | Scuola per operai: registri presenze | 1973-1974 |
| 417 | faldone 119 | Istruttrice di arte-terapia (arti grafiche e figurative nell'ambito di servizi a significato socio-riabilitativo) Conferimento incarico a Daniela Martano Ghigonetto (pittrice). | 1975-1977 |
| 418 | faldone 119 | Psicologi: carte relative Formazione, aggiornamento, programma. | 1978-1980 |

**CLASSE II.13 - COLONIE E CASE DI SOGGIORNO PER I DIPENDENTI E I FIGLI DEI
DIPENDENTI**

| | | | |
|------------|-------------|---|-----------|
| 419 | faldone 119 | Casa di soggiorno alpina per i dipendenti provinciali a Sant'Anna di Valdieri | 1950-1979 |
| 420 | faldone 119 | Casa di soggiorno marina Villa Alda di Bordighera | 1950-1978 |
| 421 | faldone 120 | Casa dei dipendenti provinciali di Racconigi | 1952-1962 |

CLASSE II.14 - SCIOPERI

- | | | | |
|------------|-------------|---|-----------|
| 422 | faldone 121 | Scioperi dei lavoratori del pubblico impiego Regolamentazione, determinazione dei servizi essenziali, calcolo detrazione dello stipendio. | 1957-1976 |
| 423 | faldone 121 | Scioperi dei lavoratori del pubblico impiego | 1977-1982 |

CLASSE II.15 - VIGILANZA SANITARIA SUI DIPENDENTI

Sottoclasse II.15.1 - Profilassi medica

- | | | | |
|------------|-------------|--|-----------|
| 424 | faldone 121 | Vaccinazione antivaaiolosa | 1950-1962 |
| 425 | faldone 122 | Visite mediche per i dipendenti Tabelle | 1970-1972 |

Sottoclasse II.15.2 - TBC

- | | | | |
|------------|-------------|---|-----------|
| 426 | faldone 122 | Indennità di profilassi antitubercolare | 1953-1976 |
|------------|-------------|---|-----------|

427 faldone 122 Assicurazione contro la tubercolosi del personale dipendente (Legge del 1° luglio 1955 n. 552)
Disposizioni, istruzioni, rendiconti, elenchi, versamenti all'INPS. 1955-1975

428 faldone 122 Schede del personale non più in servizio 1966-1975

CLASSE II.16 - VARIE PERSONALE

429 faldone 123 Pratiche, carteggio, circolari diverse relative al personale 1898-1980
Organici, corsi per personale, richieste aumenti di stipendio, aumenti stipendi operai, trattamento economico, trasferimenti, assunzioni dagli uffici di collocamento, personale di origine sarda, maternità, permessi e congedi, trasporti e autovetture, diplomi "custodi malati di mente", invalidi orfani di guerra, tabelle.

430 faldone 124 Disposizioni generali Circolari. 1947-1979

431 faldone 124 Vestiario dipendenti: fornitura di divise ai dipendenti dell'ONP (fattorini, infermieri, ecc.) 1900-1934
Carteggio, 1 registro.

432 faldone 124 Commissione interna 1949-1971

433 faldone 124 Mensa interna 1949-1977

| | | | |
|------------|-------------|--|-----------|
| 434 | faldone 124 | Attività professionali incompatibili con la qualifica di pubblico dipendente | 1964-1979 |
| 435 | faldone 125 | Elenco del personale per eventuali pubbliche calamità | 1965-1971 |
| 436 | faldone 125 | AVIS Carte relative. | 1967-1976 |
| 437 | faldone 125 | Lettere di rinunciatari all'assunzione | 1969-1973 |
| 438 | faldone 125 | Consiglio dei sanitari Orari, permessi di studio, turni, corrispondenza, circolari, verbali delle sedute. | 1969-1980 |
| 439 | faldone 125 | Centri di lavoro protetto Corsi di formazione ed équipes. | 1975-1978 |

SERIE III - CONTABILITA'

L'articolata serie della contabilità presenta notevoli lacune cronologiche e tipologiche, dovute con molta probabilità alla conservazione di parte della documentazione presso la sede della Provincia, organo preposto in ultima istanza alla liquidazione dei pagamenti; un vistoso esempio è rappresentato dalla quasi totale assenza, presso l'archivio dell'ONP, della serie dei Mandati di pagamento, reperibili negli uffici della Provincia di Cuneo.

Un'altra peculiarità di tale serie è la presenza del gruppo documentario della "Contabilità speciale", relativo ai movimenti di denaro di proprietà personale dei ricoverati. Occorre infatti considerare che ciascun malato disponeva di un conto corrente bancario, gestito dall'ONP, al quale si attingeva per le varie spese dei degenti, e sul quale venivano versati le pensioni o i buoni lavorativi (pagati dalla Provincia) dei pazienti impiegati in attività lavorative interne all'ONP (lavoro nei campi, laboratori di falegnameria, sartoria ecc.). Le spese dei malati, previa domanda di prelievo debitamente autorizzata dall'ONP, erano riportate su appositi "Cartellini", il cui riepilogo dava il "Movimento spesa pazienti", il quale doveva coincidere, al termine dei conteggi, con il "Fondo ricoverati"; quest'ultimo era una sorta di cassa comune per le esigenze giornaliere: a fine anno venivano conteggiati gli interessi, ripartiti sui conti correnti di ciascun degente. Al momento della dimissione del paziente, ciò che restava sul conto corrente personale - registrato su appositi "Bollettini" - veniva restituito.

CLASSE III.1 - BILANCI DI PREVISIONE

| | | | |
|------------|-------------|---|-------------------------|
| 440 | faldone 126 | Bilancio speciale delle entrate e delle spese | 1895-1897; 1899-1902 |
| 441 | faldone 126 | Bilanci preventivi 3 fascicoli | 1921-1923 |
| 442 | faldone 126 | Bilanci preventivi 3 fascicoli | 1924-1926 |
| 443 | faldone 126 | Bilanci preventivi 5 fascicoli | 1927-1931 |
| 444 | faldone 127 | Bilanci preventivi 3 fascicoli | 1932-1934 |
| 445 | faldone 127 | Bilanci preventivi 4 fascicoli | 1935-1938 |
| 446 | faldone 127 | Bilanci preventivi 6 fascicoli | 1939-1944 |
| 447 | faldone 127 | Bilanci di previsione 2 fascicoli | 1948-1949 |
| 448 | faldone 128 | Bilanci di previsione 5 fascicoli | 1950-1952 |
| 449 | faldone 128 | Bilanci di previsione 4 fascicoli | 1953-1956 |
| 450 | faldone 129 | Bilanci di previsione 5 fascicoli | 1957-1961 |

| | | | |
|------------|-------------|--|--|
| 451 | faldone 129 | Bilanci di previsione 5 fascicoli | 1962-1966 |
| 452 | faldone 130 | Bilanci di previsione 5 fascicoli | 1967-1971 |
| 453 | faldone 130 | Bilanci di previsione 4 fascicoli | 1972-1975 |
| 454 | faldone 131 | Bilanci di previsione 5 fascicoli | 1976-1980 |
| 455 | faldone 132 | Prospetti dimostrativi dei vari articoli del bilancio di previsione dell'ONP ed annessi istituti | 1935 |
| 456 | faldone 132 | Bilanci preventivi dell'Amministrazione della Provincia di Cuneo 7 fascicoli | 1935; 1938- 1940; 1949; 1963; 1977 |
| 457 | faldone 132 | Bilanci Relazioni, stato di previsione, proposte per i lavori, proposte per gli acquisti. | 1970-1979 |

CLASSE III.2 - LIBRI MASTRI DEI MANDATI DI PAGAMENTO

| | | | |
|------------|-------------|---|-----------|
| 458 | faldone 133 | Libri mastri dei mandati di pagamento 5 volumi | 1874-1878 |
| 459 | faldone 134 | Libri mastri dei mandati di pagamento 3 volumi | 1879-1881 |

| | | | |
|------------|-------------|---|-----------|
| 460 | faldone 135 | Libri mastri dei mandati di pagamento 3 volumi | 1882-1884 |
| 461 | faldone 136 | Libri mastri dei mandati di pagamento 3 volumi | 1886-1888 |
| 462 | faldone 137 | Libri mastri dei mandati di pagamento | 1889-1892 |
| 463 | faldone 138 | Libri mastri dei mandati di pagamento 3 volumi | 1893-1895 |
| 464 | faldone 139 | Libri mastri dei mandati di pagamento 3 volumi | 1897-1899 |
| 465 | | Libri mastri dei mandati di pagamento | 1900 |
| 466 | | Libri mastri dei mandati di pagamento | 1901 |
| 467 | | Libri mastri dei mandati di pagamento | 1902 |
| 468 | | Libri mastri dei mandati di pagamento | 1903 |
| 469 | | Libri mastri dei mandati di pagamento | 1904 |
| 470 | | Libri mastri dei mandati di pagamento | 1905 |
| 471 | | Libri mastri dei mandati di pagamento | 1908 |
| 472 | | Libri mastri dei mandati di pagamento | 1909 |
| 473 | | Libri mastri dei mandati di pagamento | 1910 |
| 474 | | Libri mastri dei mandati di pagamento | 1911 |

| | | |
|------------|---------------------------------------|------|
| 475 | Libri mastri dei mandati di pagamento | 1912 |
| 476 | Libri mastri dei mandati di pagamento | 1913 |
| 477 | Libro mastro dei pagamenti | 1914 |
| 478 | Libro mastro dei pagamenti | 1915 |
| 479 | Libro mastro dei pagamenti | 1916 |
| 480 | Libro mastro dei pagamenti | 1917 |
| 481 | Libro mastro dei pagamenti | 1918 |
| 482 | Libro mastro dei pagamenti | 1919 |
| 483 | Libro mastro dei pagamenti | 1920 |
| 484 | Libro mastro dei pagamenti | 1921 |
| 485 | Libro mastro dei pagamenti | 1922 |
| 486 | Libro mastro dei pagamenti | 1924 |
| 487 | Libro mastro dei pagamenti | 1925 |
| 488 | Libro mastro dei pagamenti | 1926 |
| 489 | Libro mastro dei pagamenti | 1927 |
| 490 | Libro mastro dei pagamenti | 1928 |

| | | | |
|------------|-------------|------------------------------------|-----------|
| 491 | | Libro mastro dei pagamenti | 1929 |
| 492 | | Libro mastro dei pagamenti | 1930 |
| 493 | | Libro mastro dei pagamenti | 1931 |
| 494 | | Libro mastro dei pagamenti | 1932 |
| 495 | | Libro mastro dei pagamenti | 1933 |
| 496 | | Libro mastro dei pagamenti | 1934 |
| 497 | | Libro mastro dei pagamenti | 1935 |
| 498 | | Libro mastro dei pagamenti | 1936 |
| 499 | | Libro mastro dei pagamenti | 1937 |
| 500 | | Libro mastro dei pagamenti | 1938 |
| 501 | | Libro mastro dei pagamenti | 1939 |
| 502 | faldone 140 | Mastri delle entrate 6 registri | 1900-1905 |
| 503 | faldone 141 | Mastri delle entrate 6 registri | 1910-1915 |
| 504 | faldone 142 | Mastri delle entrate 5 registri | 1916-1920 |
| 505 | faldone 143 | Mastri delle entrate 6 registri | 1921-1926 |

| | | | |
|------------|-------------|------------------------------------|--------------------|
| 506 | faldone 144 | Mastri delle entrate 5 registri | 1927-1931 |
| 507 | faldone 145 | Mastri delle entrate 5 registri | 1933-1936; 1938 |

CLASSE III.3 - MANDATI

| | | | |
|------------|-------------|---|-----------|
| 508 | faldone 146 | Tesoreria dell'Azienda del Manicomio in Racconigi: mandati pagati nel mese di gennaio Registro giornale. | 1887 |
| 509 | faldone 146 | Minute dei mandati | 1919-1920 |
| 510 | faldone 146 | Indici dei mandati 10 registri. | 1931-1940 |

CLASSE III.4 - CONTI CONSUNTIVI

| | | | |
|------------|-------------|--|-----------|
| 511 | faldone 147 | "Conti consuntivi" 6 volumi. | 1874-1879 |
| 512 | faldone 148 | "Conti finanziari e consuntivi" 6 volumi. | 1883-1888 |

| | | | |
|------------|-------------|---|------------------------------------|
| 513 | faldone 149 | "Conti finanziari e consuntivi" 5 volumi. | 1889-1893 |
| 514 | faldone 150 | "Conti finanziari e consuntivi" Contiene fascicoli di conteggi e carte accessorie. 4 volumi. | 1894-1897 |
| 515 | faldone 151 | "Conti finanziari" 4 volumi. | 1898-1901 |
| 516 | faldone 152 | Conti finanziari e consuntivi 5 volumi. | 1902-1903; 1919; 1921- 1922 |
| 517 | faldone 153 | Conti consuntivi 4 volumi. | 1924; 1929; 1934; 1938; 1948 |
| 518 | faldone 154 | "Conto consuntivo del manicomio della Provincia di Cuneo" e allegati 4 fascicoli. | 1921-1924 |
| 519 | faldone 154 | "Conto consuntivo del manicomio della Provincia di Cuneo" e allegati 6 fascicoli. | 1925-1930 |
| 520 | faldone 154 | "Conto consuntivo del manicomio della Provincia di Cuneo" e allegati 5 fascicoli. | 1931-1935 |
| 521 | faldone 155 | "Conto consuntivo del manicomio della Provincia di Cuneo" e allegati 2 fascicoli. | 1936-1937 |
| 522 | faldone 155 | "Conto consuntivo del manicomio della Provincia di Cuneo" e allegati 2 fascicoli. | 1938-1939 |

- | | | | |
|------------|-------------|---|-------------------------|
| 523 | faldone 155 | "Conto consuntivo del manicomio della Provincia di Cuneo" e allegati 2 fascicoli. | 1940-1941 |
| 524 | faldone 155 | "Conto consuntivo del manicomio della Provincia di Cuneo" e allegati 1 fascicolo. | 1948 |
| 525 | faldone 156 | "Conti consuntivi dell'Amministrazione della Provincia di Cuneo" 9 fascicoli a stampa. | 1952-1955; 1957-1961 |

CLASSE III.5 - IMPOSTE E TASSE

- | | | | |
|------------|-------------|---|-----------|
| 526 | faldone 156 | Imposte e tasse Imposta sul centesimo di guerra, varie. | 1915-1977 |
| 527 | faldone 157 | Imposte immobiliari | 1954 |
| 528 | faldone 157 | Distinte bollette pagamento imposta consumo | 1954-1964 |
| 529 | faldone 157 | Bollettari con generi soggetti ad imposta di consumo, nn. 9-10 Due blocchetti. | 1963-1965 |

CLASSE III.6 - CONTABILITA' SPECIALE DEI RICOVERATI

Sottoserie III.6.1 - Conteggi relativi ai ricoveri

| | | | |
|------------|-------------|---|---------------------------------|
| 530 | faldone 158 | Contabilità speciale delle rette e delle spese Cartellini nominativi A-B | 1932-1947 circa |
| 531 | faldone 159 | Contabilità speciale delle rette e delle spese Cartellini nominativi legati in pacchetti | 1932-1950 circa |
| 532 | faldone 160 | Contabilità speciale Cartellini nominativi A-C | 1953-1957 circa |
| 533 | faldone 161 | Contabilità speciale Cartellini nominativi A-Z | 1953-1957 |
| 534 | faldone 162 | Contabilità speciale Cartellini nominativi A-Z di malati deceduti o dimessi | 1953-1960 |
| 535 | faldone 162 | Contabilità speciale | XX secolo, anni '60 |
| 536 | faldone 163 | Contabilità speciale Cartellini nominativi A-Z dei malati dimessi | 1966 |
| 537 | faldone 164 | Contabilità speciale Cartellini nominativi A-Z | XX secolo, anni '60; 1972 |
| 538 | faldone 165 | Contabilità speciale Cartellini nominativi A-Z | XX secolo, anni '60; 1972 |

| | | | |
|------------|-------------|---|---------------------------------|
| 539 | faldone 166 | Contabilità speciale Cartellini nominativi A-V, suddivisi in due serie | XX secolo, anni '60; 1972 |
| 540 | faldone 167 | Contabilità speciale Cartellini nominativi A-V | XX secolo, anni '60; 1972 |
| 541 | faldone 168 | Contabilità speciale Cartellini nominativi A-V | XX secolo, anni '60; 1972 |
| 542 | faldone 169 | Contabilità speciale dei malati Situazione contabile giornaliera dei malati. | 1947-1950 |
| 543 | faldone 170 | Contabilità speciale dei malati in entrata e uscita (ordini di riscossione, pagamenti) | 1965-1966 |
| 544 | faldone 171 | Contabilità speciale dei malati in entrata e uscita (ordini di riscossione, pagamenti) | 1970 |
| 545 | faldone 172 | Contabilità speciale dei malati in entrata e uscita (ordini di riscossione, pagamenti) | 1971-1972 |
| 546 | faldone 173 | Contabilità speciale dei malati varia Contiene pratiche relative a: "denari dei ricoverati e loro vestiario" (1879-1916), contabilità dei movimenti di cassa (1928-1931), registro dei movimenti dei libretti di risparmio (1915-1954), bollettari dei fondi dei malati (1944, 1948-1949). | 1879-1962 |

Sottoserie III.6.2 - Contabilità dei ricoverati nei confronti dell'istituto

- | | | | |
|------------|-------------|--|-----------|
| 547 | faldone 174 | Libri dei conti correnti dei debitori verso l'istituto Il volume è stato rinvenuto nei locali dell'ente al termine delle operazioni di riordino; per tale motivo il numero di corda non è in sequenza con quello della documentazione di questa sottoserie. | 1879-1887 |
| 548 | faldone 175 | Libri dei conti correnti dei debitori verso l'istituto "Mastro N. 2. Debitori dell'istituto" 1 volume. | 1882-1892 |
| 549 | faldone 176 | Libri dei conti correnti dei debitori verso l'istituto Il volume è stato rinvenuto nei locali dell'ente al termine delle operazioni di riordino; per tale motivo il numero di corda non è in sequenza con quello della documentazione di questa sottoserie. | 1887-1894 |
| 550 | faldone 176 | Libri dei conti correnti dei debitori verso l'istituto Il volume è stato rinvenuto nei locali dell'ente al termine delle operazioni di riordino; per tale motivo il numero di corda non è in sequenza con quello della documentazione di questa sottoserie. | 1893-1903 |
| 551 | | Libri dei conti correnti dei debitori verso l'istituto Il volume è stato rinvenuto nei locali dell'ente al termine delle operazioni di riordino; per tale motivo il numero di corda non è in sequenza con quello della documentazione di questa sottoserie. | 1898-1911 |
| 552 | faldone 177 | Libri dei conti correnti dei debitori verso l'istituto 1 volume. Cattivo stato di conservazione. | 1900-1914 |

| | | | |
|-------------|-------------|---|-----------|
| 1390 | faldone 443 | Libri dei conti correnti dei debitori verso l'istituto 1 volume. Cattivo stato di conservazione. | 1903-1915 |
| 1391 | faldone 443 | Libri dei conti correnti dei debitori verso l'istituto "Conti correnti pensionati N. 9" 1 volume. | 1907-1915 |
| 1392 | faldone 444 | Libri dei conti correnti dei debitori verso l'istituto 1 volume. Cattivo stato di conservazione. | 1911-1915 |
| 1393 | faldone 444 | Libri dei conti correnti dei debitori verso l'istituto 1 volume. | 1914-1915 |
| 553 | faldone 178 | Ordini di riscossione | 1966 |
| 554 | faldone 179 | Ordini di riscossione | 1967 |
| 555 | faldone 180 | Ordini di riscossione, ordini di pagamento delle spese effettuate dai ricoverati | 1976-1977 |
| 556 | faldone 181 | Ordini di riscossione, ordini di pagamento delle spese effettuate dai ricoverati | 1978-1980 |
| 557 | faldone 182 | Trapasso di fondi dalla cassa corrente a quella di riserva ed aggiunta all'elenco degli oggetti di valore di proprietà dei ricoverati Verbali. | 1887-1888 |
| 558 | faldone 182 | Elenchi del movimento delle somme a debito dell'istituto | 1910-1938 |

| | | | |
|------------|-------------|---|-----------|
| 559 | faldone 182 | Movimento spesa pazienti | 1929-1932 |
| 560 | faldone 182 | Rendiconti annuali della contabilità speciale inviati all'Amministrazione Provinciale di Cuneo | 1940-1963 |
| 561 | faldone 182 | Richieste di ricovero, rimanenza fondo ricoverati dimessi o deceduti, verifica assegni incassati | 1947-1974 |
| 562 | faldone 182 | Reversali | 1957-1971 |
| 563 | faldone 182 | Denari dei ricoverati e depositi speciali a debito dell'istituto, prelevamenti, interessi, situazioni annuali | 1963-1980 |

Sottoserie III.6.3 - Fondi personali dei ricoverati

| | | | |
|------------|-------------|--|--------------------|
| 564 | faldone 183 | Registri delle ricompense settimanali dovute ai ricoverati per lavori eseguiti (Uomini) 9 registri. | 1895-1905 |
| 565 | faldone 183 | Piccola cassa ricoverati 1 registro. | 1925-1927 circa |
| 566 | faldone 183 | Ricompense ai malati lavoranti | 1948-1976 |
| 567 | faldone 184 | Fondi personali: contabilità malati forniti di pensione | 1958-1960 |

| | | | |
|------------|-------------|--|-----------|
| 568 | faldone 184 | Buoni lavorativi distribuiti ai ricoverati, con distinta delle spese effettuate dai ricoverati | 1958-1967 |
| 569 | faldone 185 | Registri vaglia pensionanti relativi a prelievi | 1962-1966 |
| 570 | faldone 185 | Distinta delle spese effettuate dalle ricoverate per acquisto generi vari, come risulta dagli elenchi allegati | 1962-1966 |
| 571 | faldone 185 | Richieste prelievo di denaro dal conto personale dei ricoverati | 1977 |
| 572 | faldone 186 | Richieste prelievo di denaro dal conto personale dei ricoverati | 1978 |
| 573 | faldone 186 | Richieste prelievo di denaro dal conto personale dei ricoverati | 1979 |
| 574 | faldone 187 | Richieste prelievo di denaro dal conto personale dei ricoverati | 1980 |
| 575 | faldone 187 | Rubrica del registro di conto corrente del movimento dei pensionati, n. 1 | s.d. |

CLASSE III.7 - RETTE DEI RICOVERATI

| | | | |
|------------|-------------|---|--------------------|
| 576 | faldone 188 | "Registro dei pensionanti divisi secondo il concorso annuo" | 1901-1907 circa |
|------------|-------------|---|--------------------|

| | | | |
|------------|-------------|---|---|
| 577 | faldone 188 | Registri delle riscossioni 5 registri. | 1911-1912; 1922; 1928; 1933; 1939 |
| 578 | faldone 188 | Contabilità rette | 1912-1940 |
| 579 | faldone 188 | Rette e concorsi nelle rette | 1921-1922 |
| 580 | faldone 189 | Rubrica delle spedalità dei pensionanti a carico dei comuni suddivise per comuni | 1930-1940 circa |
| 581 | faldone 189 | Rette dei malati forniti di pensione | 1942-1958 |
| 582 | faldone 189 | Rette di degenza Conteggi, rendiconti. | 1949-1976 |
| 583 | faldone 190 | Rendiconti rette pensionanti | 1971-1980 |
| 584 | faldone 190 | Rette dei ricoverati paganti in proprio | 1972-1980 |
| 585 | faldone 190 | Rette dei ricoverati coatti, rette dei ricoverati volontari Atti, disposizioni. | 1974-1978 |

CLASSE III.8 - VARIE CONTABILITÀ

| | | | |
|------------|-------------|-------------------------|-----------|
| 586 | faldone 191 | "Storni e prelevazioni" | 1880-1915 |
| 587 | faldone 191 | Proventi straordinari | 1887-1903 |

| | | | |
|------------|-------------|--|--|
| 588 | faldone 191 | Approvazione conti e bilanci del manicomio da parte della Corte dei Conti | 1891-1898 |
| 589 | faldone 191 | Gestione interessi conti postali di dipendenti e ricoverati | 1895-1911 |
| 590 | faldone 191 | Depositi per garanzia di contratti | 1905-1942 |
| 591 | faldone 192 | Ordini di riscossione e buoni di carico | 1912;1918; 1921; 1924; 1926; 1928- 1931 |
| 592 | faldone 193 | Ordini di riscossione e buoni di carico | 1932-1934 |
| 593 | faldone 194 | Ordini di riscossione e buoni di carico | 1935 |
| 594 | faldone 194 | Copia delle fatture delle provviste ad economia Cattivo stato di conservazione. | 1918-1939 |
| 595 | faldone 195 | "Carico a numero", registro n. 1 | 1923-1938 |
| 596 | faldone 195 | "Carico a peso", registro n. 3 | 1923-1938 |
| 597 | faldone 196 | Registri-giornale dei pagamenti fatti 4 registri. | 1926; 1928; 1933; 1934 |
| 598 | faldone 196 | "Verbale di verificaione della Cassa e Contabilità del Tesoriere" | 1928 |
| 599 | faldone 196 | "Riassunto delle operazioni di entrata e uscita descritte a tergo" | 1929 |

| | | | |
|------------|-------------|--|-----------|
| 600 | faldone 196 | Libro cassa | 1939 |
| 601 | faldone 197 | "Elenco delle fatture che si trasmettono per il pagamento" | 1941-1943 |
| 602 | faldone 198 | Rendiconti sulle anticipazioni da pagare | 1947-1954 |
| 603 | faldone 198 | Depositi a garanzia contratti, cauzioni | 1948-1950 |
| 604 | faldone 198 | Chiusure di cassa | 1948-1950 |
| 605 | faldone 198 | Anticipazioni di cassa | 1948-1980 |
| 606 | faldone 198 | Indennità al cassiere per maneggio fondi | 1951-1971 |
| 607 | faldone 198 | Rimborsi diversi all'economato | 1959-1974 |
| 608 | faldone 198 | Residui attivi Rette del Reparto Neurologico non rimosse negli anni precedenti. | 1960-1979 |
| 609 | faldone 198 | Pagamento assegni al personale | 1966-1967 |
| 610 | faldone 198 | Ordini di pagamento 8 registri. | 1967 |
| 611 | faldone 199 | Rendiconti, entrate varie generali | 1971-1980 |
| 612 | faldone 199 | Conteggi delle consulenze specialistiche presso l'Ospedale Civile | 1972-1974 |
| 613 | faldone 199 | Pagamento fatture e solleciti di pagamento fatture | 1974-1975 |

| | | | |
|------------|-------------|--|-----------|
| 614 | faldone 199 | Rendiconti ospedalieri | s.d. |
| 615 | faldone 199 | Contabilità diversa Libri cassa (parti slegate), corrispondenza, ricevute varie. | 1931-1940 |
| 616 | faldone 200 | Contabilità diversa Libro contabile, registro quietanze, ricevute varie. Cattivo stato di conservazione. | 1941 |
| 617 | faldone 201 | Contabilità diversa Registro quietanze, libri delle entrate e delle uscite, ricevute varie. Cattivo stato di conservazione. | 1942 |
| 618 | faldone 202 | Contabilità diversa Registro quietanze, libri delle entrate e delle uscite, ricevute varie. Cattivo stato di conservazione. | 1943 |
| 619 | faldone 203 | Contabilità diversa Libri delle entrate e delle uscite, buoni spesa, ricevute varie. Cattivo stato di conservazione. | 1944 |
| 620 | faldone 204 | Contabilità diversa Libri delle riscossioni e dei pagamenti, ricevute diverse. | 1945 |
| 621 | faldone 205 | Contabilità diversa Libri delle entrate e delle uscite, registri delle quietanze, verbali di verifica della cassa. | 1946 |
| 622 | faldone 206 | Contabilità diversa Libri delle riscossioni e dei pagamenti, registri delle quietanze, ricevute varie. Cattivo stato di conservazione. | 1947 |

| | | | |
|------------|-------------|---|------|
| 623 | faldone 207 | Contabilità diversa Libri delle riscossioni e dei pagamenti, registri delle quietanze, elenchi delle riscossioni, ricevute varie. Cattivo stato di conservazione. | 1948 |
| 624 | faldone 208 | Contabilità diversa Libri delle riscossioni e dei pagamenti, registro generale dei recidivi, registri delle quietanze, ricevute varie. | 1949 |
| 625 | faldone 209 | Contabilità diversa Libri delle riscossioni e dei pagamenti, registro delle quietanze, ricevute e conteggi vari. Cattivo stato di conservazione. | 1950 |
| 626 | faldone 210 | Contabilità diversa Libri delle riscossioni e dei pagamenti, registri delle quietanze, distinte di versamenti di denaro, ricevute varie. | 1951 |
| 627 | faldone 211 | Contabilità diversa Libri delle riscossioni e dei pagamenti, registri delle quietanze, distinte di versamenti di denaro, ricevute varie. Cattivo stato di conservazione. | 1952 |
| 628 | faldone 212 | Contabilità diversa "Partite a credito della cassa", distinte di versamento, bollettari "in conto spedalità", ricevute varie. | 1953 |
| 629 | faldone 213 | Contabilità diversa Libri delle entrate e delle uscite, registri delle quietanze, ricevute varie. | 1955 |
| 630 | faldone 214 | Contabilità diversa Situazioni contabili di cassa, distinte di versamento di denaro, ordini di pagamento. | 1955 |

| | | | |
|------------|-------------|---|-----------|
| 631 | faldone 214 | Contabilità diversa Carte sciolte. | 1956-1978 |
| 632 | faldone 214 | Contabilità diversa Situazione contabilità di cassa, distinte di versamento di denaro. | 1959 |
| 633 | faldone 215 | Contabilità diversa Libri delle entrate e delle uscite, ordini di riscossione e di pagamento, ricevute varie. | 1959 |

CLASSE III.9 - SCHEDE DI CONTABILITÀ

| | | | |
|------------|-------------|---|-----------|
| 634 | faldone 216 | Schede di contabilità relative alle forniture "A-CE" | 1941-1945 |
| 635 | faldone 217 | Schede di contabilità relative alle forniture "CH-G" | 1941-1945 |
| 636 | faldone 218 | Schede di contabilità relative alle forniture "H-PO" | 1941-1945 |
| 637 | faldone 219 | Schede di contabilità relative alle forniture "PR-Z" | 1941-1945 |
| 638 | faldone 220 | Schede di contabilità relative alle forniture | 1949 |
| 639 | faldone 221 | Schede di contabilità relative alle forniture | 1950 |

| | | | |
|------------|-------------|---|------|
| 640 | faldone 222 | Schede di contabilità relative alle forniture | 1951 |
| 641 | faldone 223 | Schede di contabilità relative alle forniture | 1952 |
| 642 | faldone 224 | Schede di contabilità relative alle forniture | 1953 |
| 643 | faldone 225 | Schede di contabilità relative alle forniture | 1955 |
| 644 | faldone 226 | Schede di contabilità relative alle forniture | 1956 |
| 645 | faldone 227 | Schede di contabilità relative alle forniture | 1957 |
| 646 | faldone 228 | Schede di contabilità relative alle forniture | 1958 |
| 647 | faldone 229 | Schede di contabilità relative alle forniture | 1959 |
| 648 | faldone 230 | Schede di contabilità relative alle forniture | 1960 |
| 649 | faldone 231 | Schede di contabilità relative alle forniture | 1961 |
| 650 | faldone 232 | Schede di contabilità relative alle forniture | 1962 |
| 651 | faldone 233 | Schede di contabilità relative alle forniture | 1962 |
| 652 | faldone 233 | Schede di contabilità relative alle forniture | 1963 |
| 653 | faldone 234 | Schede di contabilità relative alle forniture | 1963 |
| 654 | faldone 235 | Schede di contabilità relative alle forniture | 1964 |

| | | | |
|------------|-------------|---|------|
| 655 | faldone 236 | Schede di contabilità relative alle forniture | 1965 |
| 656 | faldone 237 | Schede di contabilità relative alle forniture | 1965 |
| 657 | faldone 237 | Schede di contabilità relative alle forniture | 1966 |
| 658 | faldone 238 | Schede di contabilità relative alle forniture | 1966 |
| 659 | faldone 239 | Schede di contabilità relative alle forniture | 1967 |
| 660 | faldone 240 | Schede di contabilità relative alle forniture | 1967 |
| 661 | faldone 240 | Schede di contabilità relative alle forniture | 1968 |
| 662 | faldone 241 | Schede di contabilità relative alle forniture | 1968 |
| 663 | faldone 242 | Schede di contabilità relative alle forniture | 1969 |
| 664 | faldone 243 | Schede di contabilità relative alle forniture | 1970 |
| 665 | faldone 244 | Schede di contabilità relative alle forniture | 1970 |
| 666 | faldone 244 | Schede di contabilità relative alle forniture | 1971 |
| 667 | faldone 245 | Schede di contabilità relative alle forniture | 1972 |
| 668 | faldone 246 | Schede di contabilità relative alle forniture | 1973 |
| 669 | faldone 247 | Schede di contabilità relative alle forniture | 1974 |

| | | | |
|------------|-------------|---|------|
| 670 | faldone 248 | Schede di contabilità relative alle forniture | 1975 |
| 671 | faldone 249 | Schede di contabilità relative alle forniture | 1975 |
| 672 | faldone 249 | Schede di contabilità relative alle forniture | 1976 |
| 673 | faldone 250 | Schede di contabilità relative alle forniture | 1976 |
| 674 | faldone 251 | Schede di contabilità relative alle forniture | 1977 |
| 675 | faldone 252 | Schede di contabilità relative alle forniture | 1978 |
| 676 | faldone 253 | Schede di contabilità relative alle forniture | 1979 |
| 677 | faldone 254 | Schede di contabilità relative alle forniture | 1980 |

SERIE IV – FORNITURE

L'interesse per questa cospicua serie deriva dalla molteplicità degli aspetti trattati. In essa sono infatti elencati tutti i viveri, i materiali, gli attrezzi e gli oggetti in genere acquistati, necessari all'andamento dell'intera struttura, per tutti i suoi servizi. Quindi, si va dalle macchine da scrivere e la cancelleria per gli uffici, per esempio, alle pentole e agli elettrodomestici per la cucina, alle stoviglie per il refettorio; dalle stoffe per il confezionamento di abiti e biancheria, alle sementi per l'orto e al mangime per gli animali, nonché provviste per le necessità personali e i divertimenti dei malati (cinematografo, riviste, tabacco). Il tutto reso ancora più interessante in quanto copre un arco cronologico di circa cento anni. Altro aspetto notevole evidenziato è la fornitura di servizi esterni quali parrucchiere e barbiere, nonché quella di materiali per l'edilizia e per i lavori di manutenzione.

CLASSE IV.1 - REGITRI, CONTRATTI, APPALTI

| | | | |
|------------|-------------|---|-----------|
| 678 | faldone 255 | Registri delle forniture | 1891-1938 |
| 679 | faldone 255 | Contratti In ordine alfabetico per fornitori. | 1918-1937 |
| 680 | faldone 255 | Quadri comparativi delle provviste appaltate Tabelle dei generi di maggior consumo con indicazione dei modi di acquisto. | 1884-1889 |
| 681 | faldone 255 | Depositi per garanzia di contratti | 1896-1918 |
| 682 | faldone 256 | Contratti e capitolati per gli appalti delle forniture | 1910-1948 |
| 683 | faldone 256 | Appalto per la fornitura di alimenti Deliberazioni della Deputazione Provinciale della Provincia di Cuneo relative alle forniture. | 1923-1928 |
| 684 | faldone 256 | Appalti per forniture di farine, semole | 1935-1937 |
| 685 | faldone 256 | Ricevute fornitori | 1939 |
| 686 | faldone 256 | Offerte dei fornitori Elenchi delle ditte in ordine alfabetico. | 1952-1953 |
| 687 | faldone 256 | Richieste di materiale suddivise per i vari reparti | 1974 |

CLASSE IV.2 - FORNITURE ALIMENTARI

Sottoclasse IV.2.1 - Aceto

688 faldone 257 Fornitura di aceto 1932-1963

689 faldone 257 Fornitura di aceto 1964-1980

Sottoclasse IV.2.2 - Caffè

690 faldone 257 Fornitura caffè 1920-1968

691 faldone 257 Fornitura caffè 1969-1980

692 faldone 257 Fornitura surrogato di caffè 1963-1980

Sottoclasse IV.2.3 - Carne bovina e avicola

| | | | |
|------------|-------------|-------------------------------|-----------|
| 693 | faldone 258 | Fornitura di carne fresca | 1948-1964 |
| 694 | faldone 259 | Fornitura di carne fresca | 1965-1970 |
| 695 | faldone 259 | Fornitura di carne fresca | 1971-1980 |
| 696 | faldone 259 | Fornitura di carne congelata | 1949-1963 |
| 697 | faldone 260 | Fornitura di carne congelata | 1950-1980 |
| 698 | faldone 260 | Fornitura di carne congelata | 1976-1980 |
| 699 | faldone 260 | Fornitura di carne in scatola | 1952-1980 |
| 700 | faldone 260 | Fornitura di frattaglie | 1948-1974 |
| 701 | faldone 261 | Fornitura polli macellati | 1955-1980 |

Sottoclasse IV.2.4 - Estratti per il brodo

| | | | |
|------------|-------------|---|-----------|
| 702 | faldone 261 | Forniture estratti per brodo | 1960-1972 |
| 703 | faldone 261 | Fornitura estratti per brodo e per minestre | 1970-1980 |

Sottoclasse IV.2.5 - Formaggi

| | | | |
|------------|-------------|-------------------------------|-----------|
| 704 | faldone 262 | Fornitura di formaggi diversi | 1947-1968 |
| 705 | faldone 263 | Fornitura di formaggi diversi | 1969-1972 |
| 706 | faldone 263 | Fornitura di formaggi e burro | 1972-1977 |
| 707 | faldone 263 | Forniture formaggi e burro | 1976-1980 |

Sottoclasse IV.2.6 - Frutta e verdura

| | | | |
|------------|-------------|---|-----------|
| 708 | faldone 263 | Fornitura di patate | 1948-1973 |
| 709 | faldone 263 | Fornitura di patate | 1974-1980 |
| 710 | faldone 264 | Fornitura verdure e legumi: piselli, fagioli secchi e in scatola, pomodori pelati in scatola, zucche, rape, funghi, antipasto di verdure sott'olio, olive | 1948-1979 |
| 711 | faldone 264 | Fornitura di frutta e verdure | 1948-1961 |
| 712 | faldone 264 | Frutta fresca, essiccata, sotto sciroppo | 1948-1980 |

713 faldone 264 Assegnazione gratuita di prodotti ortofrutticoli da parte della Provincia di Cuneo 1977-1979

Sottoclasse IV.2.7 - Latte

714 faldone 265 Fornitura di latte 1940-1963

715 faldone 266 Fornitura di latte 1963-1980

716 faldone 266 Fornitura di latte in polvere e latte condensato o evaporato 1953-1977

Sottoclasse IV.2.8 - Olii e grassi alimentari

717 faldone 266 Fornitura di olio d'oliva, olio di semi, strutto, lardo, burro, margarina 1922-1957

718 faldone 267 Fornitura di olio d'oliva, olio di semi, strutto, lardo, burro, margarina 1958-1966

- | | | | |
|------------|-------------|---|-----------|
| 719 | faldone 268 | Fornitura burro, margarina, lardo, strutto, olio di semi, olio di oliva | 1967-1980 |
| 720 | faldone 268 | Assegnazione di burro CEE a condizionin privilegiate con registri di carico e scarico 1974-1981 | 1970-1978 |

Sottoclasse IV.2.9 - Pane

- | | | | |
|------------|-------------|--|-----------|
| 721 | faldone 269 | Fornitura farina da pane | 1950-1961 |
| 722 | faldone 270 | Fornitura farina da pane | 1962-1979 |
| 723 | faldone 270 | Gestione panificio Richieste, corrispondenza. | 1913-1945 |
| 724 | faldone 270 | Gestione panificio Rendiconti della gestione. | 1919-1938 |
| 725 | faldone 271 | Servizio panificazione: consumo farina Rapportini mensili sul consumo e la destinazione della farina per provvedere alla fornitura. | 1948-1956 |
| 726 | faldone 272 | Servizio panificazione: consumo farina Rapportini mensili sul consumo e la destinazione della farina per provvedere alla fornitura. | 1957-1964 |

| | | | |
|------------|-------------|---|-----------|
| 727 | faldone 273 | Servizio panificazione: consumo farina Rapportini mensili sul consumo e la destinazione della farina per provvedere alla fornitura. | 1965 |
| 728 | faldone 273 | Fornitura di lievito per pane | 1950-1963 |
| 729 | faldone 273 | Acquisto pane confezionato | 1949-1972 |
| 730 | faldone 273 | Fornitura di pane e farina: carte diverse | 1955-1979 |

Sottoclasse IV.2.10 - Pasta

| | | | |
|------------|-------------|-------------------------------|-----------|
| 731 | faldone 273 | Fornitura di pasta alimentare | 1950-1957 |
| 732 | faldone 274 | Fornitura di pasta alimentare | 1958-1968 |
| 733 | faldone 274 | Fornitura di pasta alimentare | 1969-1979 |

Sottoclasse IV.2.11 - Pesce

| | | | |
|------------|-------------|--|-----------|
| 734 | faldone 275 | Fornitura di pesce fresco e conservato | 1947-1972 |
| 735 | faldone 275 | Fornitura di pesce fresco e conservato | 1973-1980 |

Sottoclasse IV.2.12 - Riso

| | | | |
|------------|-------------|-------------------|-----------|
| 736 | faldone 276 | Fornitura di riso | 1947-1970 |
| 737 | faldone 277 | Fornitura di riso | 1970-1980 |

Sottoclasse IV.2.13 - Salumi

| | | | |
|------------|-------------|------------------------------------|-----------|
| 738 | faldone 277 | Fornitura di salumi | 1948-1963 |
| 739 | faldone 277 | Fornitura di salumi | 1963-1980 |
| 740 | faldone 277 | Acquisto suini e scrofe da macello | 1950-1980 |

741 faldone 277 Fornitura di mangimi per suini 1958-1977

742 faldone 277 Fornitura di ingredienti per la lavorazione dei salumi 1952-1978

Sottoclasse IV.2.14 - Uova

743 faldone 278 Forniture di uova 1941-1968

744 faldone 279 Forniture uova di gallina 1969-1978

745 faldone 279 Fornitura uova 1978-1980

Sottoclasse IV.2.15 - Vino

746 faldone 279 Fornitura di vino da pasto 1924-1958

747 faldone 280 Fornitura di vino da pasto 1959-1970

748 faldone 280 Fornitura di vino "Barbera" da pasto 1971-1980

749 faldone 280 Fornitura di vino "Marsala" e "per Santa
Messa" 1951-1982

Sottoclasse IV.2.16 - Generi alimentari vari

750 faldone 281 Estratti per bevande e polveri effervescenti
per acqua 1951-1979
Bevande: 1953-1978. Acqua: 1951-1979.

751 faldone 281 Farina per budini e creme 1948-1973

752 faldone 281 Polvere per budino 1974-1975

753 faldone 281 Fornitura di cioccolato 1953-1974

754 faldone 281 Forniture cacao, caramelle, thè 1961-1974

755 faldone 281 Fornitura di conserva di pomodoro 1948-1967

756 faldone 281 Fornitura di conserva di pomodoro 1968-1979

757 faldone 281 Fornitura farina da polenta 1955-1978

758 faldone 281 Fornitura di marmellata 1941-1971

| | | | |
|------------|-------------|---|-----------|
| 759 | faldone 281 | Fornitura di marmellata e miele | 1953-1974 |
| 760 | faldone 281 | Confezioni panettoni e generi di conforto vari (gelati, colombe pasquali) | 1947-1980 |
| 761 | faldone 282 | Fornitura di zucchero | 1918 |
| 762 | faldone 282 | Fornitura di zucchero | 1956-1976 |
| 763 | faldone 282 | Fornitura di generi alimentari diversi | 1944-1967 |
| 764 | faldone 282 | Forniture di generi alimentari diversi | 1968-1980 |
| 765 | faldone 282 | Prospetti mensili del fabbisogno di generi alimentari diversi | 1948-1967 |

CLASSE IV.3 - FORNITURE DI APPARECCHIATURE E ATTREZZATURE

Sottoclasse IV.3.1 - Apparecchi sanitari

| | | | |
|------------|-------------|--|-----------|
| 766 | faldone 283 | Fornitura di frigorifero per il laboratorio scientifico "Isothermos" | 1947-1962 |
| 767 | faldone 283 | Fornitura pitali | 1947-1967 |

- | | | | |
|------------|-------------|--|-----------|
| 768 | faldone 283 | Fornitura di apparecchi sanitari e apparecchi diagnostici Pallone Ambu, laringoscopio, aspiratore, complessi antidecubito, colorimetro-spettrofotometro, apparecchio per aerosol, sterilizzatrici a secco, oftalmoscopio, apparecchi elettromedicali e apparecchi vari da laboratorio, radarterapia "Megatherm", sfigmanometri, astucci per sterilizzazione aghi ipodermici, lampade di quarzo. | 1950-1977 |
| 769 | faldone 283 | Fornitura apparecchiature elettro-medicali Negativoscopio, microscopio da laboratorio, stufe termostatiche elettriche, centrifughe da laboratorio, apparecchio per anestesia moderna, elettroencefalografia, stufa a secco per sterilizzazione siringhe, apparecchi a vapore di formaldeide per disinfezione locali "Breslavia", sega elettrica per gessi, apparecchio bagnomaria, apparecchio elettroshock, termostato ad acqua, apparecchio corrente galvano faradica, apparecchio marconiterapia, apparecchio per disinfezione nebulizzata e deodorazione ambienti, distillatore per acqua, lampada raggi ultravioletti, apparecchio metabolismo basale, stufa a bagno di luce "Tipo Bier", apparecchio "Soldalet" per ipodermoclisi e fleboclisi, laringoscopio e tubo di "Magill", aspiratore per sala operatoria. | 1951-1973 |
| 770 | faldone 283 | Fornitura lampade Lampade a luce mista, lampade e radiatori a raggi infrarossi, lampade ai vapori di sodio. | 1954-1976 |
| 771 | faldone 284 | Acquisto attrezzatura per radiografie (lastre) Materiale radiografico, acquisto tavolo di caricamento per pellicole radiografiche, accessori per sviluppo lastre radiografiche. | 1954-1980 |
| 772 | faldone 284 | Forniture di carrelli per reparti e servizi e di ruote, copertoni e camere d'aria per carrelli | 1954-1980 |

| | | | |
|------------|-------------|--|-----------|
| 773 | faldone 284 | Forniture apparecchiature per sala operatoria Lampada senz'ombra, sterilizzatrice elettrica, guanti in gomma per sala anatomica e guanti in filo, apparecchi per anestesia, biancheria. | 1956-1965 |
| 774 | faldone 284 | Fornitura di bombole di ossigeno a uso terapeutico e per sala operatoria | 1957-1976 |
| 775 | faldone 284 | Fornitura carrozzelle | 1961-1977 |
| 776 | faldone 285 | Acquisto scaricatori di condensa | 1963-1975 |
| 777 | faldone 285 | Fornitura materiale da laboratorio | 1963-1979 |
| 778 | faldone 285 | Acquisto apparecchi radiologici | 1967-1977 |
| 779 | faldone 285 | Apparecchi e materiali odontoiatrici | 1968-1980 |
| 780 | faldone 285 | Acquisto mobili tecnici da laboratorio | 1969-1970 |
| 781 | faldone 285 | Fornitura apparecchiatura elettronica "Hewlett-Packard" | 1972-1978 |
| 782 | faldone 285 | Fornitura attrezzatura per disinfezione: autoclave | 1979-1980 |
| 783 | faldone 285 | Fornitura attrezzatura per disinfezione: ozonizzatore | 1952-1964 |

Sottoclasse IV.3.2 - Arredi e accessori

| | | | |
|------------|-------------|---|-----------|
| 784 | faldone 285 | Telefono Pratiche relative a fornitura, acquisto. | 1947-1970 |
| 785 | faldone 286 | Acquisto apparecchi radioaudiovisivi, TV, registratore elettrico, apparecchio "ricerca persone", abbonamento RAI | 1950-1974 |
| 786 | faldone 286 | Fornitura tende alla veneziana e mobilio, ditta "Fusero" | 1954-1979 |
| 787 | faldone 286 | Fornitura nettapiedi in ferro, in gomma, tappeti comuni | 1959-1969 |
| 788 | faldone 286 | Forniture di mobili in metallo Letti, sedie, tavoli, comodini da notte, armadi, tavolini, scrivanie, schedari. | 1963-1977 |
| 789 | faldone 286 | Fornitura scaffalature metalliche | 1967-1976 |
| 790 | faldone 286 | Fornitura casetta prefabbricata da adibirsi a chiosco bevande e generi vari all'aperto, ditta "Donadio Giovanni" | 1969 |
| 791 | faldone 286 | Fornitura mobili e accessori per bar: bancone bar | 1969-1970 |
| 792 | faldone 286 | Fornitura mobili e accessori per bar: macchina da caffè espresso e macinadoratore | 1969-1974 |

Sottoclasse IV.3.3 - Cucina e panificio

| | | | |
|------------|-------------|---|-----------|
| 793 | faldone 287 | Fornitura di stoviglie e oggetti da cucina | 1922-1972 |
| 794 | faldone 288 | Fornitura attrezzature per cucina: sportelli, macchina per caffè Contiene disposizioni relative al riscaldamento della cucina. | 1925-1931 |
| 795 | faldone 288 | Fornitura cucina "Aga" e attrezzatura | 1940-1977 |
| 796 | faldone 288 | Fornitura impianto frigorifero Contiene carte relative a riparazioni e manutenzioni. | 1947-1979 |
| 797 | faldone 288 | Fornitura pentola a vapore "Febo" per cucina suore (ditta "Fortunato Marchisio", Cuneo) | 1948-1974 |
| 798 | faldone 288 | Acquisto impastatrice per pane, essiccatoio e formatrice di pane Contiene fascicolo di licenza panificio e gestione panetteria interna (1959-1979). | 1948-1975 |
| 799 | faldone 288 | Fornitura pentole a vapore modello "Supra" per la cucina principale e relativi attrezzi (pentoloni grandi a vapore, pentolini ribaltabili), ditta "Triplex" Contiene documentazione fotografica del fotografo "Chialvo". | 1950-1978 |
| 800 | faldone 289 | Fornitura armadi frigorifero | 1951-1972 |

| | | | |
|------------|-------------|---|-----------|
| 801 | faldone 289 | Fornitura apparecchi vari per cucina Formatrice per polpette, macchine per caffè, macchine ausiliarie per cucina, lavatrice per verdura, termocucina portatile, friggitrice elettriche, motori duttore, cucina elettrica a quattro piastre, frigorifero, spiedo elettrico, macchina inteneritrice per la carne, tritacarne, "servocucina" automatico, bilancia, affettatrici, insaccatrice per salumi. | 1951-1974 |
| 802 | faldone 289 | Fornitura friggitrice elettriche | 1952-1954 |
| 803 | faldone 289 | Acquisto pelapatate e affettalegumi | 1952-1972 |
| 804 | faldone 289 | Fornitura e manutenzione pentole per polenta | 1953-1963 |
| 805 | faldone 290 | Servizio panificazione: rapportini mensili del prodotto e del consumo | 1959-1961 |
| 806 | faldone 290 | Fornitura lavastoviglie: lavastoviglie a spazzola, lavastoviglie Boix, lavapentole | 1962-1977 |
| 807 | faldone 290 | Acquisto macchina per cucina "Stephan" 40 litri Macchina che trita, taglia, sminuzza, impasta, affetta, macina ecc. | 1962-1979 |
| 808 | faldone 291 | Acquisto di quattro tavole calde | 1965-1966 |
| 809 | faldone 291 | Fornitura per cucina principale: acquisto due lavatrici per frutta e verdura "Atir", ditta NILMA, Parma | 1967 |
| 810 | faldone 291 | Fornitura bascula e bilancia rotativa per i servizi del panificio e del magazzino generi alimentari, ditta "Fresia Angelo" | 1967 |

| | | | |
|------------|-------------|--|-----------|
| 811 | faldone 291 | Fornitura attrezzature da cucina "Zoppas" per nuovo padiglione anonario Due tavoli caldi a vapore, una friggitrice elettrica, due lavatoi per stoviglie. | 1967 |
| 812 | faldone 291 | Acquisto pentola universale a vapore "Kuppersbusch", modello DP 703/100 | 1967-1968 |
| 813 | faldone 291 | Fornitura attrezzature per la cucina principale Elettropompa monoblocco; ganciere piatte per macelleria; marmitte acciaio inox; tavoli per cucina acciaio inox ecc. | 1967-1970 |
| 814 | faldone 291 | Acquisto forno per il panificio | 1967-1974 |
| 815 | faldone 291 | Fornitura oggetti da cucina Stoviglie, piatti, bicchieri, posate, varie. | 1967-1980 |
| 816 | faldone 291 | Acquisto trattore elettrico per servizio cucina (trasporto vitto) "Muli Mobil" STILL | 1968-1978 |
| 817 | faldone 291 | Fornitura centrifuga per verdure, ditta "Dell'Orto Giovanni", Milano | 1969-1970 |
| 818 | faldone 291 | Fornitura apparecchio dissipatore per rifiuti da cucina | 1971 |
| 819 | faldone 291 | Acquisto macchina pela cipolle e pela aglio modello "Maxim", ditta NILMA | 1977-1978 |

Sottoclasse IV.3.4 - Impianti idraulici, elettrici e di riscaldamento

| | | | |
|------------|-------------|---|-----------|
| 820 | faldone 292 | Fornitura lampadine elettriche | 1947-1976 |
| 821 | faldone 292 | Acquisto caldaia a vapore "Babcoch" | 1948-1953 |
| 822 | faldone 292 | Forniture per servizio antincendi Fornitura e manutenzione di estintori a schiuma, estintori idrici, organizzazione di servizio antincendio. | 1948-1973 |
| 823 | faldone 292 | Fornitura di apparecchiature per l'approvvigionamento idrico dell'ospedale: pompe "Uta"; sterilizzatore acqua "Clorinet"; protezione pozzo centrale idrica | 1950-1970 |
| 824 | faldone 292 | Forniture per la centrale termica: apparecchi controllo termico | 1951-1955 |
| 825 | faldone 292 | Acquisto caldaia a vapore "Ferrari" | 1951-1965 |
| 826 | faldone 293 | Fornitura lampade e tubi fluorescenti per locali diversi dell'ONP Fornitura lampade "Pastelor" per la pensilina della portineria sud; illuminazione della cucina principale del nuovo padiglione annonario. | 1951-1980 |
| 827 | faldone 293 | Forniture per la centrale termica: focolari meccanici | 1952-1958 |
| 828 | faldone 293 | Acquisto terza caldaia "Breda" nella centrale termica | 1952-1970 |

| | | | |
|------------|-------------|--|-----------|
| 829 | faldone 293 | Forniture per la centrale termica: impianto di preparazione dell'acqua surriscaldata | 1953-1955 |
| 830 | faldone 293 | Fornitura fornelli elettrici | 1954-1966 |
| 831 | faldone 293 | Forniture per la centrale termica: economizzatore Contiene un fascicolo relativo alla consulenza dell'impianto termico (1952-1955). | 1954-1975 |
| 832 | faldone 293 | Fornitura di stufe elettriche | 1954-1976 |
| 833 | faldone 293 | Forniture per la centrale termica: acquisti diversi | 1954-1979 |
| 834 | faldone 293 | Fornitura di impianti elettrici di allarme nei reparti | 1955-1958 |
| 835 | faldone 293 | Fornitura di lampade e accessori Armature a palo, apparecchiature elettriche "Stotz", lampade da tavolo, apparecchiature ad incandescenza e fluorescenti, lanterne fluorescenti due luci. | 1955-1977 |
| 836 | faldone 294 | Acquisto pompe per acqua | 1955-1978 |
| 837 | faldone 294 | Fornitura conduttori e cavi elettrici | 1958-1975 |
| 838 | faldone 294 | Acquisto caldaia a vapore "Carello" | 1965-1980 |
| 839 | faldone 294 | Fornitura stufa a cherosene | 1969-1970 |

Sottoclasse IV.3.5 - Lavanderia e sartoria

| | | | |
|------------|-------------|---|-----------|
| 840 | faldone 294 | Fornitura macchinari e impianti per lavanderia Macchina lavatrice "Wascator", carrelli con vasca acciaio inox, essiccatoio rotativo a vapore "Passat" HD 100, tinozze in grès porcellanato, idroestrattori lavanderia (pratica ENPI), due lavatrici e due idroestrattori "Coni". | 1951-1979 |
| 841 | faldone 294 | Fornitura macchina cardatrice | 1952-1966 |
| 842 | faldone 294 | Fornitura di macchine da cucire | 1957-1975 |
| 843 | faldone 294 | Fornitura di detersivi e saponette per biancheria: saponina, sapone, saponette | 1962-1980 |
| 844 | faldone 294 | Fornitura essiccatoio rotativo a vapore | 1966-1974 |
| 845 | faldone 295 | Acquisto macchine lavatrici industriali e parti di ricambio per la lavanderia | 1969-1980 |
| 846 | faldone 295 | Acquisto lavabiancheria "Zanussi" per comunità suore | 1974-1978 |
| 847 | faldone 295 | Fornitura detersivi per lavatrici | 1975-1980 |
| 848 | faldone 295 | Forniture e lavori relativi alla caldaia a vapore della lavanderia del centro psico-diagnostico "A. Mauro" a Chiusa Pesio | 1976-1980 |

Sottoclasse IV.3.6 - Macchinari da lavoro

| | | | |
|------------|-------------|--|-----------|
| 849 | faldone 295 | Acquisto di motopompa "Bergomi" per spurgo pozzi neri | 1950-1966 |
| 850 | faldone 295 | Fornitura scala aerea "Porta" | 1950-1976 |
| 851 | faldone 295 | Fornitura macchinari e attrezzi diversi per le officine dell'ONP Pistola spara chiodi, sega da cantiere, piallatrice, tornio parallelo, saldatrici, troncatrice elettrica, trapano per metalli, cesoie per metalli, elettrocompressore d'aria "Ceccato", demolitore elettropneumatico, sega a nastro. | 1951-1976 |
| 852 | faldone 295 | Fornitura autocarri e veicoli | 1952-1978 |
| 853 | faldone 296 | Fornitura apparecchiature varie Ruspa spartineve, bicicletta da camera uso terapeutico, poltroncine, trabattello, ecc. | 1968-1979 |
| 854 | faldone 296 | Fornitura impianto incenerimento rifiuti | 1972-1974 |

Sottoclasse IV.3.7 - Macchine agricole e per giardinaggio

| | | | |
|------------|-------------|----------------------------------|-----------|
| 855 | faldone 296 | Acquisto trattore agricola RD 94 | 1956-1966 |
|------------|-------------|----------------------------------|-----------|

| | | | |
|------------|-------------|---|-----------|
| 856 | faldone 296 | Acquisto motocoltivatore "Buongartz" M10 e "Ranger" PD150 e relativi accessori: atomizzatore, spartineve anteriore, zappatrice | 1963-1980 |
| 857 | faldone 296 | Forniture "aree scoperte" Acquisto piante per giardini e alberate, diserbante, tosasiepi, tosaerba, motosega, panchine "Ergoplastic", chioschetto orinatoio. | 1964-1980 |
| 858 | faldone 296 | Acquisto trattrice agricola FORD 2000 | 1966-1980 |

Sottoclasse IV.3.8 - Macchine per ufficio

| | | | |
|------------|-------------|---|-------------------------|
| 859 | faldone 297 | Fornitura macchine da scrivere e calcolatrici | 1923-1928; 1961-1980 |
| 860 | faldone 297 | Fornitura di macchine per ufficio: duplicatori, macchine per fotocopie, varie | 1950-1980 |
| 861 | faldone 297 | Fornitura attrezzi per rilegatoria | 1969-1974 |
| 862 | faldone 298 | Fornitura di oggetti di cancelleria (carta, timbri, calendari) | 1948-1980 |
| 863 | faldone 299 | Fornitura e richieste di oggetti di cancelleria Buoni di ordine, carico e scarico, prelevamento, esempi di modulistica. | 1948-1955 |

864 faldone 300 Fornitura di stampati 1951-1979

Sottoclasse IV.3.9 - Varie apparecchiature

865 faldone 301 Acquisto orologi, manutenzioni e nuovi acquisti 1937-1974

866 faldone 301 Fornitura di ombrelli 1951-1974

867 faldone 301 Fornitura scope
Fornitura spago per legatura scope, spazzole,
scopettini, pettini, saggina per confezione scope. 1953-1976

868 faldone 301 Fornitura pennelli 1957-1977

869 faldone 301 Fornitura di materie plastiche 1960-1979
Sacchi dell'immondizia, politene, persiane
avvolgibili, cestelli, scatole, bidoni, tappi, tende,
tovaglie, lenzuola, supportati e laminati plastici.

CLASSE IV.4 - FORNITURE PER MANUTENZIONI

Sottoclasse IV.4.1 - Forniture per manutenzioni di impianti

| | | | |
|------------|-------------|---|-----------|
| 870 | faldone 301 | Manutenzioni diverse Carteggio. | 1958-1980 |
| 871 | faldone 301 | Mantenimento del motore a gas, olio lubrificante, amianto | 1896-1908 |
| 872 | faldone 302 | Manutenzione impianti per fornitura di energia elettrica e illuminazione | 1929-1981 |
| 873 | faldone 302 | Manutenzione impianto della nuova sala raggi | 1947-1970 |
| 874 | faldone 302 | Forniture caldaie "Cornovaglia" | 1948-1980 |
| 875 | faldone 302 | Forniture evaporatori "Ruths" | 1949-1973 |
| 876 | faldone 302 | Fornitura di sale industriale per depurazione acqua impianti termici con registro di carico e scarico 1963-1968 | 1949-1980 |
| 877 | faldone 303 | Forniture per manutenzione di impianti diversi Scaldabagni elettrici, pompe dosatrici, vasche in PVC, elettropompa trifase, impianto eliminazione fumaria cucina principale, rete di distribuzione acqua potabile e acqua depurata, bollitori elettrici per acqua, pompa centrifuga autoadescante, pompa centrifuga per irrigazione, manometri, vasca ellittica "olandese", depuratori, bobine elettriche, aerotermo ed aspiratori, agitatore d'aria, teleruttori. | 1952-1976 |

| | | | |
|------------|-------------|--|-----------|
| 878 | faldone 303 | Impianto telefonico interno | 1952-1987 |
| 879 | faldone 303 | Forniture bruciatori rotativi "Joannes" | 1953-1971 |
| 880 | faldone 303 | Forniture resistenze elettriche, corazzate ad immersione per bruciatori a nafta | 1955-1963 |
| 881 | faldone 303 | Additivi per olio combustibile; apparecchi di misure termiche; apparecchiature "Guardigli"; bruciatori rotativi "Joannes"; giunto dilatatore al preparatore di vapore; manometri; membrana per riduttore di pressione; scaricatore di condensa "Perseo"; serbatoio per olio combustibile; servizio ripulitura serbatoi nafta; tubi vetro per livelli delle caldaie; valvole (impianti termici); pompe per acqua "Aturia"; varie. | 1955-1976 |
| 882 | faldone 304 | Manutenzioni di impianti: cuscinetti, utensileria, olio da manutenzione | 1956-1980 |
| 883 | faldone 304 | Rapporti servizio autopompa per spurgo pozzi neri | 1957-1959 |
| 884 | faldone 304 | Manutenzione montacarichi, lavanderia, cucina, panificio Chiarugi Donne/ Uomini | 1958-1982 |
| 885 | faldone 304 | Forniture varie per manutenzioni Piastrille per rivestimento pavimenti, tubi pluviali e canali di gronda, reggitende, allacciamento fognatura canali, copertura tetto. | 1959-1980 |
| 886 | faldone 304 | Manutenzione impianto telefonico esterno | 1966-1975 |
| 887 | faldone 305 | Fornitura armatura e varie per illuminazione esterna | 1968 |

| | | | | | |
|------------|-------------|---------------------------|---------------|----------|-----------|
| 888 | faldone 305 | Ascensori Donne/Uomini | montalettighe | Chiarugi | 1972-1977 |
|------------|-------------|---------------------------|---------------|----------|-----------|

**Sottoclasse IV.4.2 - Forniture per manutenzioni delle attrezzature e degli
oggetti d'uso comune**

| | | | | | |
|------------|-------------|---|--|--|-----------|
| 889 | faldone 305 | Richieste di interventi di manutenzione a serramenti, macchinari | | | 1956-1968 |
|------------|-------------|---|--|--|-----------|

| | | | | | |
|------------|-------------|--|--|--|-----------|
| 890 | faldone 305 | Manutenzione pentola "Triplex" per polenta | | | 1967-1969 |
|------------|-------------|--|--|--|-----------|

| | | | | | |
|------------|-------------|---|--|--|------|
| 891 | faldone 305 | Forniture per manutenzione di attrezzi vari Colla, chiodi, porte, corde, cestini, tappeti, lavandini, mobili ecc. | | | s.d. |
|------------|-------------|---|--|--|------|

| | | | | | |
|------------|-------------|---|--|--|-----------|
| 892 | faldone 305 | Forniture diverse per riparazioni di materassi, letti, orologi | | | 1926-1949 |
|------------|-------------|---|--|--|-----------|

| | | | | | |
|------------|-------------|--|--|--|-----------|
| 893 | faldone 305 | Fornitura per riparazioni materiali in grès Mangiatoie, tubi, marmitte per fosse OMS. | | | 1940-1960 |
|------------|-------------|--|--|--|-----------|

| | | | | | |
|------------|-------------|--------------------------------------|--|--|-----------|
| 894 | faldone 306 | Materiali per rifornimento magazzino | | | 1949-1969 |
|------------|-------------|--------------------------------------|--|--|-----------|

| | | | | | |
|------------|-------------|---|--|--|-----------|
| 895 | faldone 306 | Fornitura di tessuti isolanti per la coibentazione di tubazioni termiche, ditta "Martiny" | | | 1952-1978 |
|------------|-------------|---|--|--|-----------|

| | | | |
|------------|-------------|--|-----------|
| 896 | faldone 306 | Fornitura paglia di ferro, tela smeriglio, carta vetrata | 1954-1980 |
| 897 | faldone 307 | Fornitura di materiale elettrico: lampade, cavi, interruttori, fusibili, prese, spine | 1956-1980 |
| 898 | faldone 307 | Fornitura guarnizioni Valvole e guarnizioni per impianti termici, guarnizioni e valvole "Klinger", guarnizioni diverse, amiantite grafitata, cristalli a riflessione. | 1957-1980 |
| 899 | faldone 307 | Fornitura di tubazioni | 1965-1978 |
| 900 | faldone 307 | Fornitura di biacche e vernici, smalti, solventi | 1966-1980 |

CLASSE IV.5 - MATERIALI DIVERSI

Sottoclasse IV.5.1 - Combustibile

| | | | |
|------------|-------------|------------------------|----------------------------|
| 901 | faldone 308 | Forniture di carbone | 1898; 1915-1917; 1934-1941 |
| 902 | faldone 308 | Forniture di carbone | 1945-1957 |
| 903 | faldone 308 | Fornitura carbone coke | 1976-1980 |

904 faldone 308 Olio combustibile 1979-1980

Sottoclasse IV.5.2 - Legname

905 faldone 309 Fornitura di legname da lavoro 1941-1942;
Legname proveniente da abbattimento e segatura 1957-1961
(segazione) dei pioppi e delle acacie della Colonia Agricola.

906 faldone 309 Fornitura legname da lavoro per 1952-1978
falegnameria

907 faldone 309 Fornitura di legno compensato 1954-1979
Faesite, masonite, panforte, truciolare.

Sottoclasse IV.5.3 - Materiale da costruzione

908 faldone 309 Fornitura di materiale refrattario 1954-1976
Terra refrattaria, cemento, cemento fuso, caolino, mattoni.

909 faldone 309 Fornitura di materiali da costruzione: vetri 1954-1979
e mastice

910 faldone 309 Fornitura di materiale da costruzione 1966-1980
Ghiaia, ghiaione, sabbia, calce in zolle, cemento, piastrelle, mattoni, tegole.

Sottoclasse IV.5.4 - Materiale metallico e ferroso

911 faldone 310 Fornitura materiale ferroso 1956-1980
Piombo, stagno, alluminio, tubi in acciaio e piombo, profilati in ferro, lame a seghetto, filo di ferro zincato, barre di ottone, lingotti in bronzo.

912 faldone 310 Fornitura reti metalliche per letti, finestre, 1958-1980
recinzioni, moscaiole, filo di ferro zincato

913 faldone 310 Fornitura lamiere nere, zincate, striate 1967-1979

914 faldone 310 Magazzino materiali: fornitura raccorderie, 1967-1980
ferramenta, rubinetterie

Sottoclasse IV.5.5 - Materiale per coltivazione

915 faldone 310 Forniture per l'azienda agricola 1947-1980
Mangimi, concimi chimici, fogli in polietilene per serre, materiali per apicoltura, fieno, paglia per stalla.

| | | | |
|------------|-------------|---|-----------|
| 916 | faldone 311 | Fornitura di letame | 1949-1978 |
| 917 | faldone 311 | Fornitura di pali, canne, ramaglie, vimini, ceste di castagno | 1955-1978 |
| 918 | faldone 311 | Forniture di stuoie per serre e paglia di segale per stuoie | 1955-1978 |
| 919 | faldone 311 | Fornitura di anticrittogamici | 1957-1979 |
| 920 | faldone 311 | Fornitura di sementi | 1958-1980 |

CLASSE IV.6 - FORNITURE SANITARIE E MEDICINALI

Sottoclasse IV.6.1 - Forniture sanitarie

| | | | |
|------------|-------------|---|-------------------------|
| 921 | faldone 311 | Fornitura materiale da laboratorio Materiale per laboratorio e per gabinetto odontoiatrico. | 1948-1962 |
| 922 | faldone 311 | Fornitura di materiale radiografico e radiologico | 1931-1938; 1955-1971 |
| 923 | faldone 312 | Riparazione e acquisto occhiali per i ricoverati | 1949-1963 |

| | | | |
|------------|-------------|--|-------------------------|
| 924 | faldone 312 | Fornitura prodotti per la pulizia Detergente per lavastoviglie per la cucina delle suore, Vim, liscivia, deodoranti, insetticidi, detersivi per stoviglie, conegrina, guanti, olio e cera per pavimenti, segatura oleata. | 1950-1980 |
| 925 | faldone 312 | Fornitura di disinfettanti e deodoranti Alcool etilico, alcool denaturato, insetticidi spray, disinfettanti per pavimenti, creolina. | 1912-1922; 1931-1980 |
| 926 | faldone 313 | Fornitura di prodotti per disinfestazione, demuscazione, derattizzazione | 1951-1980 |
| 927 | faldone 313 | Fornitura carta igienica | 1960-1979 |
| 928 | faldone 313 | Fornitura segatura | 1948-1974 |
| 929 | faldone 314 | Acquisto rasoi e sapone da barba | 1958-1980 |
| 930 | faldone 314 | Fornitura di materiali igienico-sanitari: lavabi, w.c., rubinetteria, gomiti per lavabi | 1970-1979 |

Sottoclasse IV.6.2 - Forniture di medicinali

| | | | |
|------------|-------------|--|-----------|
| 931 | faldone 314 | Fornitura di medicinali | 1922-1954 |
| 932 | faldone 314 | Fornitura di medicinali, strumentazioni, arredi sanitari | 1951-1978 |

- 933** faldone 315 Fornitura materiale farmaceutico e di medicazione, tassa di ispezione delle farmacie
Aghi, siringhe, garza, cotone, bende, cerotti, imbuti, provette, guanti ecc. 1947-1980

CLASSE IV.7 - VESTIARIO E CALZATURE

Sottoclasse IV.7.1 - Forniture di vestiario

- 934** faldone 316 Forniture di biancheria
Contiene 4 registri. 1938-1986
- 935** faldone 317 Registro della massa vestiario
Cattivo stato di conservazione. 1894-1898
- 936** faldone 317 Forniture di vestiario e divise per il personale dipendente
Cappotti, divise per infermiere, abiti da lavoro, vestaglie per impiegati, vestiario per portinai, diversi. 1947-1980
- 937** faldone 317 Dotazione di vestiario e calzature per le Reverende Suore 1948-1979
- 938** faldone 318 Confezioni di vestiario che dal magazzino n. 2 sono passate al magazzino n. 3 1956-1963

Sottoclasse IV.7.2 - Forniture di calzature

| | | | |
|------------|-------------|--|-----------|
| 939 | faldone 318 | Fornitura di scarpe e cuoiamе | 1884-1921 |
| 940 | faldone 319 | Fornitura di scarpe, pantofole e sandali per il personale | 1953-1980 |
| 941 | faldone 319 | Fornitura di attrezzi e materiali per calzature Lucido, lacci per calzoleria, tomaie per scarpe dei lavoratori, ceppi in legno per sandali e zoccoli. | 1961-1979 |
| 942 | faldone 319 | Dotazione di calzature | 1970 |
| 943 | faldone 319 | Produzione della calzoleria Prospetti riepilogativi del lavoro e del materiale. | 1969-1971 |

CLASSE IV.8 - STOFFE E TELE

| | | | |
|------------|-------------|--|-------------------------|
| 944 | faldone 320 | Fornitura stoffe e tele | 1901-1920; 1935-1945 |
| 945 | faldone 320 | Dotazione di biancheria da letto | 1947-1961 |
| 946 | faldone 320 | Dotazione di biancheria per i ricoverati | 1947-1974 |

| | | | |
|------------|-------------|--|-------------------------|
| 947 | faldone 321 | Cinghie e fibbie per contenzione | 1949-1974 |
| 948 | faldone 321 | Fornitura di lana per materassi | 1955-1960 |
| 949 | faldone 321 | Dotazione di coperte e materassi | 1959-1980 |
| 950 | faldone 321 | Offerte tessuti della ditta "L.I.S.T.E.R." | 1963-1966 |
| 951 | faldone 321 | Acquisti a licitazione privata | 1961-1962; 1972-1973 |
| 952 | faldone 322 | Acquisti ad economia | 1972-1980 |
| 953 | faldone 322 | Acquisti a gara ufficiosa | 1975-1977 |

CLASSE IV.9 - SERVIZI ESTERNI

| | | | |
|------------|-------------|--|-----------|
| 954 | faldone 323 | Servizio autotrasporti Pratiche relative auto-moto e esercizio del trattore diesel. | 1937-1972 |
| 955 | faldone 324 | Rapportini autovettura FIAT 1400 | 1957-1961 |
| 956 | faldone 325 | Servizi in economia Gestione di orto e prato, della macelleria, del pastificio. | 1938-1944 |

| | | | |
|------------|-------------|--|-----------|
| 957 | faldone 325 | Servizio di vigilanza in ospedale: vigilanza notturna e diurna, concorso per la scelta della guardia giurata | 1945-1973 |
| 958 | faldone 325 | Lavori da sarto e confezioni | 1946-1971 |
| 959 | faldone 325 | Servizio di materassaio | 1947-1979 |
| 960 | faldone 326 | Servizio di organista | 1947-1980 |
| 961 | faldone 326 | Lavori da calzolaio | 1949-1962 |
| 962 | faldone 326 | Servizio di parrucchiera per signora | 1957-1979 |
| 963 | faldone 326 | Servizio di barbiere per uomini | 1963-1980 |
| 964 | faldone 326 | Servizio di parrucchiere | 1970-1974 |
| 965 | faldone 327 | Servizio di autonoleggio, ditta "Francesco Caratto" | 1968-1978 |
| 966 | faldone 327 | Fornitura servizio autonoleggio dal 1 gennaio 1978, ditta Pier Antonio Borgogno (Cuneo) Spese, conguagli. | 1978-1980 |

CLASSE IV.10 - DIVERTIMENTI

| | | | |
|------------|-------------|--|-----------|
| 967 | faldone 327 | Registri per la distribuzione giornaliera di tabacco ai ricoverati | 1900-1901 |
| 968 | faldone 327 | Fornitura di tabacco | 1918-1920 |
| 969 | faldone 327 | Divertimenti per ricoverati | 1950-1969 |
| 970 | faldone 328 | Intrattenimenti teatrali per i ricoverati | 1950-1974 |
| 971 | faldone 328 | Acquisto proiettore cinematografico | 1950-1978 |
| 972 | faldone 329 | Cinematografo per ricoverati Programmazione e listini delle pellicole, noleggio pellicole, rapportini sui ricoverati presenti alle proiezioni. | 1950-1964 |
| 973 | faldone 328 | Cinematografo per ricoverati Programmazione e listini delle pellicole, noleggio pellicole, rapportini sui ricoverati presenti alle proiezioni. | 1965-1980 |
| 974 | faldone 330 | Gite dei ricoverati Partecipanti, elenchi delle gite e relative spese. | 1960-1978 |
| 975 | faldone 330 | Acquisto calcio-balilla, biliardo, ping-pong, pellicole noleggiate dalla San Paolo Film-Torino, libri per biblioteca amena, libri scientifici, varie | 1961-1980 |
| 976 | faldone 330 | Squadra palla a volo maschile | 1969-1970 |

977 faldone 330 Feste dell'Ospedale: giochi, premi, festeggiamenti, varie 1969-1977

978 faldone 330 Festeggiamenti: Natale, Carnevale, varie 1971-1978

CLASSE IV.11 - RELAZIONI SETTIMANALI SULLE FORNITURE

979 faldone 331 Relazioni settimanali delle sedute della Commissione di vigilanza 1947-1950
 Resoconti delle forniture di: generi alimentari, assistenza tecnica, lavori e manutenzioni, acquisti di generi diversi, vendite e alienazioni ecc.

980 faldone 332 Relazioni settimanali delle sedute della Commissione di vigilanza e dell'Assessore delegato 1951-1953
 Resoconti delle forniture di: generi alimentari, assistenza tecnica, lavori e manutenzioni, acquisti generi diversi, vendite e alienazioni ecc. Dal 1951 al 1952: relazioni della Commissione di vigilanza. Dal 1952 in poi: relazioni dell'Assessore delegato.

981 faldone 333 Relazioni settimanali delle sedute dell'Assessore delegato 1954-1955
 Resoconti delle forniture di: generi alimentari, assistenza tecnica, lavori e manutenzioni, acquisti generi diversi, vendite e alienazioni ecc.

982 faldone 334 Relazioni settimanali delle sedute dell'Assessore delegato 1956-1958
 Resoconti delle forniture di: generi alimentari, assistenza tecnica, lavori e manutenzioni, acquisti generi diversi, vendite e alienazioni ecc.

- | | | | |
|------------|-------------|---|-----------|
| 983 | faldone 335 | Relazioni settimanali delle sedute dell'Assessore delegato Resoconti delle forniture di: generi alimentari, assistenza tecnica, lavori e manutenzioni, acquisti generi diversi, vendite e alienazioni ecc. | 1959-1961 |
| 984 | faldone 336 | Relazioni settimanali delle sedute dell'Assessore delegato Resoconti delle forniture di: generi alimentari, assistenza tecnica, lavori e manutenzioni, acquisti generi diversi, vendite e alienazioni ecc. | 1962-1964 |
| 985 | faldone 337 | Relazioni settimanali delle sedute dell'Assessore delegato Resoconti delle forniture di: generi alimentari, assistenza tecnica, lavori e manutenzioni, acquisti generi diversi, vendite e alienazioni ecc. | 1965-1974 |

CLASSE IV.12 - VARIE FORNITURE

- | | | | |
|------------|-------------|--|-----------|
| 986 | faldone 338 | Abbonamenti diversi Giornali, riviste, pubblicazioni scientifiche, gazzettte ufficiali, listini prezzi. | 1947-1980 |
| 987 | faldone 339 | Spese di culto Ostie e particole, candele e accessori per la chiesa, forniture varie di candelieri, tessuti. | 1949-1979 |
| 988 | faldone 339 | Fornitura energia elettrica Disposizioni, consumi, tariffe, polizze per la fornitura (1928, 1931, 1940, 1960-1961). | 1953-1962 |

- | | | | |
|------------|-------------|---|------------|
| 989 | faldone 339 | Consumo acqua: contatori, revisioni, riparazioni | 1953-1977 |
| 990 | faldone 339 | Acquisto cani da guardia | 1966-1971 |
| 991 | faldone 339 | Prezzario merci diverse Rubrica in ordine alfabetico per tipologia di merce. | 1906 circa |
| 992 | faldone 340 | Ricevutari relativi all'introduzione nello stabilimento di materiali diversi (legna, sabbia, carbone, suini, castagne ecc.) | 1932-1965 |
| 993 | faldone 341 | Conti compensazione merci: permutate, eccedenze | 1949-1970 |

SERIE V – BENI IMMOBILI

Si tratta di documentazione riguardante l'acquisto di beni immobili - soprattutto terreni - per l'ampliamento dell'ONP, l'affitto di fabbricati a terzi (ad esempio alla caserma dei Carabinieri), nonché la relativa manutenzione. Esiste una serie di disegni relativa per la maggior parte a Villa Jona a Montepulciano di Bra.

Non sono state rinvenute presso gli uffici dell'ONP le pratiche con i progetti e i disegni dell'erezione dell'ONP e dei successivi ampliamenti; è probabile che tale documentazione, sottoposta al giudizio della Provincia, sia rimasta presso le sedi amministrative provinciali.

CLASSE V.1 - ACQUISTI E VENDITE

| | | | |
|------------|-------------|--|-----------|
| 994 | faldone 342 | Acquisto terreni e prati da parte della Provincia di Cuneo; concessioni gratuite di strade Atti notarili, planimetrie | 1887-1918 |
| 995 | faldone 342 | Vendita di stabili da parte del sig. cavaliere Sacerdote Cesare Lazzaro alla Provincia di Cuneo per lire 16.524 Notaio Diego Rossi. | 1899 |
| 996 | faldone 342 | Acquisto terreno Cavatorta | 1933-1939 |
| 997 | faldone 342 | Acquisto e rifacimento del muro di cinta di proprietà Peiretti | 1956-1960 |
| 998 | faldone 342 | Acquisto terreno a sud della Colonia Agricola | 1959-1967 |
| 999 | faldone 342 | Permuta terreno a sud della Colonia Agricola con il comune di Racconigi | 1966-1968 |

CLASSE V.2 - AFFITTI

| | | | |
|-------------|-------------|---|-----------|
| 1000 | faldone 342 | Affitti immobili ONP Affitto prato dal vicario di Santa Maria per la colonia agricola; affitto prato dal comm. avv. G. Tribaudino. | 1904-1930 |
|-------------|-------------|---|-----------|

| | | | |
|-------------|-------------|---|--------------------------|
| 1001 | faldone 342 | Cessioni temporanee dei locali della sezione Tardieu ad uso di caserma per i militari | 1890; 1898; 1916-1919 |
|-------------|-------------|---|--------------------------|

CLASSE V.3 - LAVORI

Sottoclasse V.3.1 - Lavori di costruzione

| | | | |
|-------------|-------------|--|-----------|
| 1002 | faldone 342 | Allacciamento al serbatoio idrico dell'ospedale: pratica | 1962-1964 |
|-------------|-------------|--|-----------|

| | | | |
|-------------|-------------|--|-----------|
| 1003 | faldone 342 | Ampliamento dell'edificio da destinare a manicomio Planimetrie degli stabili ad uso manicomio e di quelli a ponente del medesimo; atti notarili acquisto stabili, progetti, piano regolatore. | 1860-1889 |
|-------------|-------------|--|-----------|

| | | | |
|-------------|-------------|--|-----------|
| 1004 | faldone 342 | Costruzione in economia di un corpo avanzato officine ONP lato sud | 1964-1965 |
|-------------|-------------|--|-----------|

Sottoclasse V.3.2 - Lavori di manutenzione

- | | | | |
|-------------|-------------|---|--------------------------|
| 1005 | faldone 342 | Manutenzione straordinaria fabbricato centrale: risanamento per infiltrazioni d'acqua nei sotterranei, manutenzione passaggio portineria sud | 1889-1938 |
| 1006 | faldone 342 | Padiglione nuovo: lavori di manutenzione ordinaria dell'impianto idraulico, della serratura | 1915-1918 |
| 1007 | faldone 342 | Chiesa di San Rocco Cessione gratuita dal comune di Racconigi all'amministrazione provinciale; manutenzione straordinaria della chiesa di San Rocco passata in proprietà all'amministrazione provinciale; diritto d'uso per esequie dei morti ricoverati. | 1932-1944 |
| 1008 | faldone 343 | Lavori diversi di manutenzione nell'edificio dell'ONP Ciminiera centrale termica ONP; sistemazione fabbricato camera mortuaria; costruzione locale ad uso teatro, cinema, conferenze, riunioni ecc.; potenziamento servizi igienici reparto Marro; sistemazione impianti igienici dormitorio Chiarugi uomini; ampliamento locali lavanderia, reparti diversi dell'ospedale, spaccio bar, farmacia interna. | 1934; 1947; 1954-1978 |
| 1009 | faldone 343 | Lavori diversi padiglione Chiarugi Lavori di rinforzo a lesioni per cedimento, adattamento locali per sala cinematografica, costruzione frigorifero provvisorio, sistemazione locali vari. | 1949-1976 |
| 1010 | faldone 343 | Manutenzione arredi e locali di proprietà ONP in uso alla caserma dei Carabinieri di Racconigi | 1949-1980 |

- | | | | |
|-------------|-------------|---|-----------|
| 1011 | faldone 344 | Collaudo depositi olii minerali Lavori ai serbatoi nafta sotterranei (locali centrale termica); serbatoi nafta caldaie Cornovaglia; serbatoio nafta centrale termica piazzale; serbatoio gasolio interrato piazzale; UTIF, denunce agli effetti del D.L. 5/5/1957 n. 271, installazione e uso. | 1955-1961 |
| 1012 | faldone 344 | Lesioni nelle murature padiglione Chiarugi Relazione geologico-geognostica sul terreno di fondazione. | 1962-1976 |
| 1013 | faldone 344 | Danni provocati agli immobili dalla grandinata del 12 agosto 1972 | 1972 |
| 1014 | faldone 344 | Lavori alla cappella suore ONP Copia del progetto di ristrutturazione della cappella presentato all'amministrazione dell'ONP da parte della suora superiora (studio Gabetti-Isola). 4 disegni. | 1972 |
| 1015 | faldone 344 | Lavori vari di manutenzione Corrispondenza, modelli di capitolati d'appalto, relazioni relative a smaltimento acqua piovana, eliminazione filo spinato, servizio antincendi, pozzo dell'acqua. | 1948-1979 |

Sottoclasse V.3.3 - Richieste di manutenzioni

- | | | | |
|-------------|-------------|--|-----------|
| 1016 | faldone 344 | Centrale idrica, controllo acquedotto Registri lettura contatori, corrispondenza. | 1954-1964 |
| 1017 | faldone 344 | Blocchetti con richieste di manutenzioni ordinarie | 1960-1966 |

| | | | |
|-------------|-------------|---|-----------|
| 1018 | faldone 344 | Manutenzione straordinaria: stato dei lavori Elenchi, situazioni. | 1968-1973 |
| 1019 | faldone 344 | Richieste di analisi di acqua potabile presso il laboratorio chimico provinciale di Cuneo | 1975-1980 |
| 1020 | faldone 344 | Servizio caldaie Rapportini fuochisti. | 1978 |
| 1021 | faldone 345 | Manutenzioni varie di fabbricati (murarie, impiantistiche ecc.) Richieste di lavori. | 1957 |
| 1022 | faldone 346 | Manutenzioni varie di fabbricati (murarie, impiantistiche ecc.) Richieste di lavori. | 1959 |
| 1023 | faldone 347 | Manutenzioni varie di fabbricati (murarie, impiantistiche ecc.) Richieste di lavori. | 1959 |
| 1024 | faldone 348 | Manutenzioni varie di fabbricati (murarie, impiantistiche ecc.) Richieste di lavori. | 1960 |
| 1025 | faldone 349 | Manutenzioni varie di fabbricati (murarie, impiantistiche ecc.) Richieste di lavori. | 1960-1962 |
| 1026 | faldone 350 | Manutenzioni varie di fabbricati (murarie, impiantistiche ecc.) Richieste di lavori. | 1962 |
| 1027 | faldone 351 | Manutenzioni varie di fabbricati (murarie, impiantistiche ecc.) Riparazioni di portoncini, pedane lignee, lampade ecc. | 1963-1964 |

| | | | |
|-------------|-------------|---|-----------|
| 1028 | faldone 352 | Manutenzioni varie di fabbricati (murarie, impiantistiche ecc.) Richieste di lavori. | 1965 |
| 1029 | faldone 353 | Manutenzioni varie di fabbricati (murarie, impiantistiche ecc.) Richieste di lavori. | 1965 |
| 1030 | faldone 354 | Manutenzioni varie di fabbricati (murarie, impiantistiche ecc.) | 1968 |
| 1031 | faldone 355 | Manutenzioni varie di fabbricati (murarie, impiantistiche ecc.) | 1968 |
| 1032 | faldone 356 | Manutenzioni varie di fabbricati (murarie, impiantistiche ecc.) | 1973-1974 |
| 1033 | faldone 357 | Elenchi annuali delle registrazioni delle "richieste di lavori" | 1948-1959 |

CLASSE V.4 - DISEGNI

Sottoclasse V.4.1 - Villa Jona, Montepulciano di Bra

- | | | | |
|-------------|-------------|--|------|
| 1034 | faldone 358 | Villa Jona, Montepulciano di Bra, proprietà profaldone Eugenio, dott. Giorgio Jona. Planimetria piani interrato, rialzato, primo e secondo; sezione Scala 1:100. 6 disegni. | s.d. |
| 1035 | faldone 358 | Villa Jona, Bra: planimetria fabbricati Scala 1:500. | s.d. |
| 1036 | faldone 358 | Villa Jona, Bra: fondazioni | s.d. |
| 1037 | faldone 358 | Villa Jona, Bra: travi, primo orizzontamento | s.d. |
| 1038 | faldone 358 | Villa Jona, Bra: secondo orizzontamento cemento armato 3 disegni. | s.d. |
| 1039 | faldone 358 | Villa Jona, Bra: tetto, ultimo orizzontamento Travi centrali del tetto in cemento armato. 4 disegni. | s.d. |
| 1040 | faldone 358 | Villa Jona, Bra: disegni del cemento armato. Piano sottotetto e tetto Scala 1: 50. | s.d. |
| 1041 | faldone 358 | Villa Jona, Bra: plinti centrali e perimetrali | s.d. |

- | | | | |
|-------------|-------------|---|------|
| 1042 | faldone 358 | Villa Jona in Bra. Costruzione di un nuovo fabbricato ospitante due alloggi per i custodi e servizi vari (lavanderia, officina, autorimessa) Piante, prospetti. Grafici scala 1:100. | s.d. |
| 1043 | faldone 358 | Villa Jona in Bra: soletta di copertura della cisterna | s.d. |
| 1044 | faldone 358 | ONP, sezione decentrata di Bra: centrale termica Scala 1:50. | s.d. |
| 1045 | faldone 358 | Complesso immobiliare ex Villa Jona in Bra, regione Montepulciano: parcheggio | s.d. |
| 1046 | faldone 358 | Centro psichiatrico di zona, Montepulciano di Bra: consolidamento urgente della scarpata in frana adiacente al fabbricato della dipendenza nel centro psichiatrico di zona | s.d. |
| 1047 | faldone 358 | Centro psichiatrico di Montepulciano, Bra: progetto di scarico nel canale Fey di acque depurate provenienti dal centro psichiatrico Planimetria. | s.d. |

Sottoclasse V.4.2 - Disegni diversi

- | | | | |
|-------------|-------------|--|------|
| 1048 | faldone 359 | Ex polverificio di Fossano: progetto di massima per l'adattamento di parte inesplosiva del polverificio a manicomio provinciale Planimetria generale 1:1000; relazione complementare. | 1907 |
| 1049 | faldone 359 | Planimetrie per nuovo catasto edilizio urbano ONP di Racconigi | 1944 |
| 1050 | faldone 359 | Planimetrie diverse dell'ONP di Racconigi Padiglioni Morselli, Marro, Chiarugi, Tamburini, padiglione necroscopico, casa Croce-Menotti ecc. | s.d. |

SERIE VI - ALIENAZIONI E PERMUTE

Tale serie contiene la documentazione relativa alla vendita e allo scambio di prodotti e di materiali dell'ONP con altri enti.

| | | | |
|-------------|-------------|---|-----------|
| 1051 | faldone 359 | Alienazione pelli bovine ricavate dalla macellazione | 1941-1973 |
| 1052 | faldone 359 | Alienazione rifiuti di cucina | 1947-1951 |
| 1053 | faldone 359 | Alienazione materiali diversi Stracci bianchi e colorati, ossa spolpate, animali vivi, latte vuote, piante, mattoni, tegole, tele, sacchi, macchinari agricoli, rottami ferrosi. | 1949-1980 |
| 1054 | faldone 360 | Alienazione materiale ferroso fuori uso Gare di aggiudicazione. | 1956-1957 |
| 1055 | faldone 360 | Permute merci e prodotti diversi | 1967-1980 |

SERIE VII – COLONIA AGRICOLA

La serie in esame raccoglie documentazione relativa alla costituzione e all'attività della Colonia Agricola, un'azienda che si occupava di coltivazioni e di allevamento di varie specie animali, presso la quale lavoravano, ricevendo regolare stipendio, i ricoverati ritenuti in grado di svolgere tali lavori.

CLASSE VII.1 - ATTIVITÀ PRODUTTIVE

- | | | | |
|-------------|-------------|---|------------------------------------|
| 1056 | faldone 360 | Libro-stalle 1943 | 1931-1950 |
| 1057 | faldone 360 | Conduzione bestiame, apicoltura, acque irrigatorie, trebbiatura, essiccazione, impiantamento pioppi | 1940-1978 |
| 1058 | faldone 360 | Rapporti giornalieri delle produzioni della Colonia Agricola | 1957; 1959; 1968; 1973- 1974 |

CLASSE VII.2 - ACQUISIZIONI, MANUTENZIONI

- | | | | |
|-------------|-------------|--|-----------|
| 1059 | faldone 361 | Acquisto dei terreni Musso, Tribaudino, Bergesio | 1924-1938 |
| 1060 | faldone 361 | Acquisto terreni: terreno fabbricabile proprietà Brizio, proprietà Cavatorta, proprietà Brignone | 1930-1936 |
| 1061 | faldone 361 | Ampliamento: trattative d'acquisto della proprietà ex-tessitura serica Brignone | 1932-1933 |
| 1062 | faldone 361 | Acquisto terreni di proprietà dei signori: dott. Lodovico Bergesio, coniugi Cavigliasso, sorelle Soppeno, Giuseppe Cottino fu Giuseppe, Catterina Rinaudo fu Chiafferedo e figli Francesco e Maddalena fu Cottino Pietro, municipio di Racconigi | 1936-1940 |

- | | | | |
|-------------|-------------|---|-----------|
| 1063 | faldone 361 | Lavori: costruzione ponti di accesso, costruzione tettoia agricola | 1938-1943 |
| 1064 | faldone 361 | Rapporti con il consorzio irriguo Prateria Macravecchia e con i proprietari dei terreni adiacenti la Colonia Agricola | 1939-1949 |

SERIE VIII - ATTIVITA' E SERVIZI SANITARI

La serie è articolata in sottoserie che rispecchiano le molteplici attività sanitarie dell'ONP. In special modo i resoconti sui malati - giornalieri o settimanali -, redatti dalle diverse figure preposte alla cura e all'assistenza: dal medico all'infermiere, dai sorveglianti al personale religioso.

Si segnalano inoltre i fascicoli sugli ambulatori, le cure a domicilio e presso gli altri presidi psichiatrici della Provincia, i servizi medici e le terapie rivolte a patologie non psichiatriche curate all'interno della struttura stessa.

CLASSE VIII.1 - SERVIZI MEDICI

| | | | |
|-------------|-------------|---|-----------|
| 1065 | faldone 361 | Interventi chirurgici | 1933 |
| 1066 | faldone 361 | Ricettari di medicinali suddivisi per reparti | 1935 |
| 1067 | faldone 362 | Registro operazioni della sala operatoria ONP Racconigi | 1937-1960 |
| 1068 | faldone 362 | Elenchi dei viaggi effettuati dai medici per conto dell'Ospedale Psichiatrico per visite e servizi sanitari | 1943 |
| 1069 | faldone 362 | Applicazioni in fisioterapia ai ricoverati con annotazioni sulla malattia | 1944-1953 |
| 1070 | faldone 363 | Sperimentazione medicinali | 1948-1977 |
| 1071 | faldone 363 | Simpatogrammi e prove di funzionalità vegetativa, test | 1955-1962 |
| 1072 | faldone 363 | Esami elettroencefalografici: prescrizioni | 1964 |
| 1073 | faldone 363 | Esami clinici sui malati | 1969-1974 |
| 1074 | faldone 363 | Servizio psicologo ONP | 1973-1977 |
| 1075 | faldone 363 | Istituzione reparto infettivi | 1974-1975 |
| 1076 | faldone 363 | Richiesta di visite specialistiche per i ricoverati | 1974-1975 |

| | | | |
|-------------|-------------|--|-----------|
| 1077 | faldone 363 | Servizio intervento extramurale | 1974-1977 |
| 1078 | faldone 363 | Effettuazione di screening ginecologico sulle malate | 1976-1977 |
| 1079 | faldone 363 | Pratica dell'agopuntura | 1976-1977 |

CLASSE VIII.2 - SERVIZIO AMBULATORIALE

| | | | |
|-------------|-------------|--|-----------|
| 1080 | faldone 363 | Ambulatori circondariali di profilassi mentale | 1931-1938 |
| 1081 | faldone 364 | Protocollo delle visite eseguite negli ambulatori di Cuneo Contiene 2 volumi. | 1933-1936 |
| 1082 | faldone 364 | Protocollo delle visite eseguite negli ambulatori di Mondovì | 1933-1936 |
| 1083 | faldone 365 | Protocollo delle visite eseguite negli ambulatori di Alba Contiene 2 volumi. | 1933-1936 |
| 1084 | faldone 365 | Protocollo delle visite eseguite in ambulatorio Incompleto (privo dell'indicazione del luogo). | 1933-1936 |
| 1085 | faldone 366 | Visite ambulatoriali presso gli ambulatori di profilassi mentale di Cuneo, Mondovì, Bra, Alba, Fossano, Savigliano, Barge, Saluzzo | 1937-1939 |

| | | | |
|-------------|-------------|--|-----------|
| 1086 | faldone 366 | Servizio ambulatoriale di igiene e profilassi mentale e del centro psico-diagnostico | 1944-1974 |
| 1087 | faldone 366 | Indennità di seduta per servizio ambulatoriale | 1953-1973 |
| 1088 | faldone 366 | Servizio ambulatoriale di assistenza: località, orari | 1970-1977 |
| 1089 | faldone 366 | Servizio di ambulatori esterni: erogazione medicinali | 1974-1975 |
| 1090 | faldone 366 | Richiesta apertura locali per ambulatori | 1977 |

CLASSE VIII.3 - SERVIZI ACCESSORI DI SUPPORTO CLINICO

| | | | |
|-------------|-------------|--|-----------|
| 1091 | faldone 367 | Biblioteca scientifica Registro riviste, cartellini dei volumi scientifici mancanti, registro dei volumi dati in prestito. | 1968-1999 |
| 1092 | faldone 367 | Terza rassegna di filodrammatica di ospedali psichiatrici: invito a partecipare da parte dell'ospedale psichiatrico provinciale di Rieti | 1969 |
| 1093 | faldone 367 | Servizio di socioterapia | 1969-1977 |

| | | | |
|-------------|-------------|--|-----------|
| 1094 | faldone 367 | Proposta di istituzionalizzazione di un centro antidroga | 1975-1976 |
| 1095 | faldone 367 | Corso scolastico popolare ONP | 1975-1978 |
| 1096 | faldone 367 | Biblioteca: modalità di funzionamento | 1976 |
| 1097 | faldone 367 | Centri di esercitazione ai metodi dell'educazione attiva (CEMEA) | 1976-1977 |
| 1098 | faldone 367 | Abolizione dell'ergoterapia | 1977-1978 |
| 1099 | faldone 367 | Corso speciale di formazione professionale C.S.FALDONEP. per orticoltori presso ONP di Racconigi | 1977-1979 |

CLASSE VIII.4 - CONTROLLI DIETETICI

| | | | |
|-------------|-------------|---|-----------|
| 1100 | faldone 367 | Tabelle dietetiche | 1948-1966 |
| 1101 | faldone 367 | Analisi chimiche generi alimentari | 1948-1973 |
| 1102 | faldone 368 | Prospetti dietetici | 1959-1960 |
| 1103 | faldone 369 | Generi alimentari, evidenza settimanale | 1968-1979 |

CLASSE VIII.5 - RAPPORTI DEL SORVEGLIANTE AL MEDICO DIRETTORE

| | | | | | | | |
|-------------|-------------|--------------------|-----|--------------|----|--------|------|
| 1104 | faldone 370 | Rapporto direttore | del | sorvegliante | al | medico | 1963 |
| 1105 | faldone 371 | Rapporto direttore | del | sorvegliante | al | medico | 1964 |
| 1106 | faldone 372 | Rapporto direttore | del | sorvegliante | al | medico | 1965 |
| 1107 | faldone 372 | Rapporto direttore | del | sorvegliante | al | medico | 1966 |
| 1108 | faldone 373 | Rapporto direttore | del | sorvegliante | al | medico | 1967 |
| 1109 | faldone 373 | Rapporto direttore | del | sorvegliante | al | medico | 1968 |
| 1110 | faldone 374 | Rapporto direttore | del | sorvegliante | al | medico | 1969 |
| 1111 | faldone 374 | Rapporto direttore | del | sorvegliante | al | medico | 1970 |
| 1112 | faldone 375 | Rapporto direttore | del | sorvegliante | al | medico | 1971 |
| 1113 | faldone 375 | Rapporto direttore | del | sorvegliante | al | medico | 1972 |

1114 faldone 376 Rapporto del sorvegliante al medico direttore 1973

CLASSE VIII.6 - RAPPORTI DELLA SUORA SUPERIORA AL MEDICO DIRETTORE

1115 faldone 376 Rapporti della suora superiora al medico direttore 1970

1116 faldone 377 Rapporti della suora superiora al medico direttore 1971

1117 faldone 377 Rapporti della suora superiora al medico direttore 1972

1118 faldone 378 Rapporti della suora superiora al medico direttore 1973

1119 faldone 378 Rapporti della suora superiora al medico direttore 1974

CLASSE VIII.7 - SERVIZI MEDICI EFFETTUATI DA O PRESSO ALTRI OSPEDALI O ENTI

1120 faldone 379 Prestito dell'apparecchio stereovisore all'Ospedale Civile di Saluzzo 1965

| | | | |
|-------------|-------------|---|-----------|
| 1121 | faldone 379 | Elenco prestazioni eseguite per conto dell'ospedale civile di Racconigi | 1971-1974 |
| 1122 | faldone 379 | Servizio consulenza medico-specialistica: convenzioni con Ospedale di Savigliano Normativa e prestazioni. | 1973-1980 |
| 1123 | faldone 379 | Convenzione per istituzione reparto psichiatrico presso l'Ospedale Civile Santa Croce in Cuneo | 1974-1977 |
| 1124 | faldone 379 | Servizio psichiatrico nella casa di reclusione di Fossano | 1977 |
| 1125 | faldone 379 | Apertura di comunità alloggio a Cuneo: indicazioni operative | 1977 |

CLASSE VIII.8 - SERVIZIO VETERINARIO

| | | | |
|-------------|-------------|---|-----------|
| 1126 | faldone 379 | Servizio veterinario, prospetti e rapporti veterinari | 1952-1961 |
| 1127 | faldone 380 | Parco avicolo sperimentale: attuazione e esercizio Istruzioni, corrispondenza, carte relative all'allevamento di fagiani, mangimi. | 1958-1960 |
| 1128 | faldone 380 | Parco avicolo sperimentale: attrezzature Materiali da costruzione, materiale elettrico, voliere, incubatrice, schiuditrice. | 1958-1961 |

| | | | |
|-------------|-------------|---|-----------|
| 1129 | faldone 380 | Parco avicolo sperimentale: vendita di fagiani Prenotazioni, vendite, cessioni. | 1959-1960 |
| 1130 | faldone 381 | Parco avicolo sperimentale: liquidazione Relazioni dell'attività, conti economici, situazione allevamento e vendita fagiani, cessione. | 1959-1972 |
| 1131 | faldone 381 | Visite effettuate ad animali o carni macellate | 1962-1964 |
| 1132 | faldone 381 | Disciplina sanitaria della vivisezione | 1964 |

CLASSE VIII.9 - STUDI

| | | | |
|-------------|-------------|--|--------------------|
| 1133 | faldone 381 | Relazioni medico-sanitarie | 1895-1935 |
| 1134 | faldone 381 | Studi e articoli Stralci | 1934-1950 |
| 1135 | faldone 382 | Studi su dementi dell'ONP Racconigi Tabelle, cartelle cliniche, grafici, relazioni. | 1952-1958 circa |
| 1136 | faldone 382 | Commissione di studio sui problemi inerenti la gestione dell'assistenza psichiatrica | 1974-1975 |

CLASSE VIII.10 - VARIE ATTIVITÀ E SERVIZI SANITARI

- | | | | |
|-------------|-------------|---|-----------|
| 1137 | faldone 382 | Comunicazione dati informativi assistenza psichiatrica da trasmettere alla Regione Piemonte | 1979-1980 |
| 1138 | faldone 382 | Istituzione di struttura diurna socio-formativa | 1980 |

SERIE IX - RICOVERATI

La serie comprende le carte relative ai malati psichiatrici che sono stati ricoverati nel corso del tempo nella struttura ospedaliera.

In particolare si segnalano i registri e le schede di entrata e di uscita dei pazienti; in entrambi i casi sono presenti diverse successioni alfabetiche e cronologiche, tra loro indipendenti e, a volte, sovrapposte. Ciò è dovuto alla loro compilazione contemporanea da parte di sezioni differenti dell'ONP al momento dell'entrata e della dimissione dei pazienti (ad esempio dal portinaio, dal sorvegliante, dal capo sezione ecc.).

Importante è la presenza di fascicoli riguardanti le modalità di ammissione, permanenza e cura, la tipologia ("volontari", coatti) e la movimentazione dei malati, che permettono di ricostruire quello che dovevano essere le condizioni di vita all'interno dell'ospedale.

Infine, i registri clinici descrivono analiticamente le patologie e le malattie non solo psichiatriche dei ricoverati.

La presenza parallela di svariate serie di registri uguali di ricoverati era dovuta alla prassi amministrativa che prevedeva la conservazione di un registro presso la portineria, e dell'altro presso il reparto di competenza.

CLASSE IX.1 - INGRESSI DEI RICOVERATI

**Sottoclasse IX.1.1 - Registri cronologici dei ricoverati e del loro
Movimento. Degenti coatti.**

| | | |
|-------------|---|-----------|
| 1139 | "Registro cronologico dei ricoverati e del loro movimento" Numeri di matricola: 1-946. | 1871-1877 |
| 1140 | "Registro cronologico dei ricoverati e del loro movimento" Numeri di matricola: 947-2370. | 1877-1895 |
| 1141 | "Registro cronologico dei ricoverati e del loro movimento" Numeri di matricola: 2371-4587. | 1885-1897 |
| 1142 | "Registro cronologico dei ricoverati e del loro movimento" Numeri di matricola: 4588-7653. | 1897-1909 |
| 1143 | "Registro cronologico degli alienati ammessi nel manicomio" Numeri di matricola: 7654-10529. | 1910-1917 |
| 1144 | "Registro cronologico degli alienati ammessi nel manicomio" Numeri di matricola: 10530-11412 | 1918-1920 |
| 1145 | "Registro cronologico dei ricoverati in manicomio" Numeri di matricola: 11413-14870 | 1920-1930 |

| | | |
|-------------|--|-----------|
| 1146 | "Registro cronologico dei ricoverati in manicomio" Numeri di matricola: 14871-16900 | 1930-1934 |
| 1147 | "Registro cronologico dei ricoverati in manicomio" Numeri di matricola: 16901-21125 | 1934-1943 |
| 1148 | "Registro cronologico dei ricoverati in manicomio" Numeri di matricola: 21126-23998 | 1944-1951 |
| 1149 | "Registro cronologico dei ricoverati in manicomio" Numeri di matricola: 23999-27410 | 1952-1958 |
| 1150 | "Registro cronologico dei ricoverati in manicomio" Numeri di matricola: 27411-30654 | 1959-1966 |
| 1151 | "Registro cronologico dei ricoverati in manicomio" Numeri di matricola: 30655-33243 | 1967-1973 |
| 1152 | "Registro cronologico dei ricoverati in manicomio" Numeri di matricola: 33244-34193. Ultimo ricovero: 24/05/1978. | 1973-1978 |

Sottoclasse IX.1.2 - Rubriche alfabetiche degli ingressi dei ricoverati

| | | |
|-------------|--|-----------|
| 1153 | "Rubrica alfabetica ingresso malati" "Lettera A-F", "dalla fondazione all'anno 1920". Cattivo stato di conservazione. | 1871-1920 |
| 1154 | "Rubrica alfabetica ingresso malati" "Lettera G-Z", "dalla fondazione all'anno 1920". Cattivo stato di conservazione. | 1871-1920 |
| 1155 | "Rubrica alfabetica ingresso malati" "Lettera A-F", "dall'anno 1920". In originale. Cattivo stato di conservazione. | 1920-1943 |
| 1156 | "Rubrica alfabetica ingresso malati" "Lettera G-Z", "dall'anno 1920". Cattivo stato di conservazione. | 1920-1943 |
| 1157 | Rubrica alfabetica dei ricoverati "Lettere A-F". Secondo originale. | 1920-1943 |
| 1158 | Rubrica alfabetica dei ricoverati "Lettere G-Z". Secondo originale. | 1920-1943 |
| 1159 | Rubrica alfabetica dei ricoverati "Lettere A-F". | 1943-1969 |
| 1160 | Rubrica alfabetica dei ricoverati "Lettere G-Z". | 1943-1969 |
| 1161 | Rubrica alfabetica dei ricoverati "Lettere A-L". | 1970-1978 |
| 1162 | Rubrica alfabetica dei ricoverati "Lettere M-Z". | 1970-1978 |

Sottoclasse IX.1.3 - Registri dei ricoverati suddivisi per zone di provenienza

| | | |
|-------------|--|--------------------|
| 1163 | Registro dei ricoverati in ordine alfabetico suddiviso per zone di provenienza della provincia di Cuneo Ricoverati provenienti dalla zona di Alba. | 1871-1935 circa |
| 1164 | Registro dei ricoverati in ordine alfabetico suddiviso per zone di provenienza della provincia di Cuneo Ricoverati provenienti dalla zona di Alba. | 1871-1935 circa |
| 1165 | Registro dei ricoverati in ordine alfabetico suddiviso per zone di provenienza della provincia di Cuneo Ricoverati provenienti dalla zona di Alba. | 1960-1970 circa |
| 1166 | Registro dei ricoverati in ordine alfabetico suddiviso per zone di provenienza della provincia di Cuneo Ricoverati provenienti dalla zona di Cuneo. | 1871-1935 circa |
| 1167 | Registro dei ricoverati in ordine alfabetico suddiviso per zone di provenienza della provincia di Cuneo Ricoverati provenienti dalla zona di Cuneo. | 1871-1935 circa |
| 1168 | Registro dei ricoverati in ordine alfabetico suddiviso per zone di provenienza della provincia di Cuneo Ricoverati provenienti dalla zona di Cuneo. | 1930-1960 circa |
| 1169 | Registro dei ricoverati in ordine alfabetico suddiviso per zone di provenienza della provincia di Cuneo Ricoverati provenienti dalla zona di Cuneo. | 1960-1970 circa |

| | | |
|-------------|--|--------------------|
| 1170 | Registro dei ricoverati in ordine alfabetico suddiviso per zone di provenienza della provincia di Cuneo Ricoverati provenienti dalla zona di Mondovì. | 1871-1935 circa |
| 1171 | Registro dei ricoverati in ordine alfabetico suddiviso per zone di provenienza della provincia di Cuneo Ricoverati provenienti dalla zona di Mondovì. | 1871-1935 circa |
| 1172 | Registro dei ricoverati in ordine alfabetico suddiviso per zone di provenienza della provincia di Cuneo Ricoverati provenienti dalla zona di Mondovì. | 1930-1960 circa |
| 1173 | Registro dei ricoverati in ordine alfabetico suddiviso per zone di provenienza della provincia di Cuneo Ricoverati provenienti dalla zona di Mondovì. | 1960-1970 circa |
| 1174 | Registro dei ricoverati in ordine alfabetico suddiviso per zone di provenienza della provincia di Cuneo Ricoverati provenienti dalla zona di Saluzzo. | 1871-1935 circa |
| 1175 | Registro dei ricoverati in ordine alfabetico suddiviso per zone di provenienza della provincia di Cuneo Ricoverati provenienti dalla zona di Saluzzo. | 1871-1935 circa |
| 1176 | Registro dei ricoverati in ordine alfabetico suddiviso per zone di provenienza della provincia di Cuneo Ricoverati provenienti dalla zona di Saluzzo. | 1930-1960 circa |
| 1177 | Registro dei ricoverati in ordine alfabetico suddiviso per zone di provenienza della provincia di Cuneo Ricoverati provenienti dalla zona di Saluzzo. | 1960-1970 circa |

Sottoclasse IX.1.4 - Registri degli ingressi del reparto neurologico.

Pensionanti e ricoverati del reparto "a porte aperte"

| | | |
|-------------|--|-----------|
| 1178 | Registro degli ingressi del reparto neurologico Numeri di matricola: 1-3195. | 1934-1944 |
| 1179 | Registro degli ingressi del reparto neurologico Numeri di matricola: 3195 bis-5534. | 1945-1951 |
| 1180 | Registro degli ingressi del reparto neurologico Numeri di matricola: 5535-8218 | 1952-1956 |
| 1181 | Registro degli ingressi del reparto neurologico Numeri di matricola: 8219-10062. | 1957-1961 |
| 1182 | Registro degli ingressi del reparto neurologico Numeri di matricola: 10063-12122. | 1962-1967 |
| 1183 | Registro degli ingressi del reparto neurologico Numeri di matricola: 12123-15544. | 1968-1976 |
| 1184 | Registro degli ingressi del reparto neurologico Numeri di matricola: 15545-16639. | 1976-1978 |

Sottoclasse IX.1.5 - Registri degli ingressi dei volontari

| | | |
|-------------|---|-----------|
| 1185 | Registro degli ingressi dei volontari Numeri di matricola: 1-389. | 1968-1972 |
| 1186 | Registro degli ingressi dei volontari Numeri di matricola: 390-957. | 1973-1975 |
| 1187 | Registro degli ingressi dei volontari Numeri di matricola: 958-1768. Ultimo ricovero: 1985. | 1976-1988 |

Sottoclasse IX.1.6 - Registri dei dati anagrafici degli entrati e degli ammessi

| | | |
|-------------|---|-----------|
| 1188 | faldone 383 "Registro degli entrati" Quaderni numerati dei malati entrati nel manicomio, con numeri di matricola progressivi in base alla data di ingresso. Numeri di quaderni: 1-9. Numeri di matricola: 1-1173. | 1871-1882 |
| 1189 | faldone 384 "Registro degli entrati" Quaderni numerati dei malati entrati nel manicomio, con numeri di matricola progressivi in base alla data di ingresso. Numeri di quaderni: 10-17. Numeri di matricola: 1774-3453. | 1882-1891 |
| 1190 | faldone 385 "Registro degli entrati" Quaderni numerati dei malati entrati nel manicomio, con numeri di matricola progressivi in base alla data di ingresso. Numeri di quaderni: 18-23. Numeri di matricola: 3454-5459. | 1891-1902 |

- 1191** faldone 386 "Registro degli entrati" 1902-1910
Quaderni numerati dei malati entrati nel manicomio, con numeri di matricola progressivi in base alla data di ingresso. Numeri di quaderni: 24-28. Numeri di matricola: 5460-7899.
- 1192** faldone 387 Registro degli entrati 1910-1917
Quaderni numerati dei malati entrati nel manicomio, con numeri di matricola progressivi in base alla data di ingresso. Numeri di quaderni: 29-38 (mancano i numeri 33, 34, 35). Numeri di matricola: 7900-9890.
- 1193** faldone 388 Registro degli entrati 1917-1921
Quaderni numerati dei malati entrati nel manicomio, con numeri di matricola progressivi in base alla data di ingresso. Numeri di quaderni: 40-48 (mancano i numeri 39, 41, 42) Numeri di matricola: 10091-11727.
- 1194** faldone 389 Registro degli entrati 1921-1925
Quaderni numerati dei malati entrati nel manicomio, con numeri di matricola progressivi in base alla data di ingresso. Numeri di quaderni: 49-60 (manca il numero 50). Numeri di matricola: 11728-13173.
- 1195** faldone 390 Registro degli entrati 1925-1929
Quaderni numerati dei malati entrati nel manicomio, con numeri di matricola progressivi in base alla data di ingresso. Numeri di quaderni: 61-74 (manca il numero 64). Numeri di matricola: 13174-14597.
- 1196** faldone 391 Registro degli entrati 1929-1933
Quaderni numerati dei malati entrati nel manicomio, con numeri di matricola progressivi in base alla data di ingresso. Numeri di quaderni: 75-96 (mancano i numeri 81, 82). Numeri di matricola: 14598-16138.

- 1197** faldone 392 **Registro degli entrati** 1933-1935
Quaderni numerati dei malati entrati nel manicomio, con numeri di matricola progressivi in base alla data di ingresso. Dal quaderno n. 105 in poi i registri vengono denominati "Ammessi". Numeri di quaderni: 97-121. Numeri di matricola: 16139-17462.
- 1198** faldone 393 **"Ammessi"** 1935-1938
Quaderni numerati dei malati entrati nel manicomio, con numeri di matricola progressivi in base alla data di ingresso. Numeri di quaderni: 122-134. Numeri di matricola: 17463-18708.
- 1199** faldone 394 **"Ammessi"** 1938-1940
Quaderni numerati dei malati entrati nel manicomio, con numeri di matricola progressivi in base alla data di ingresso. Numeri di quaderni: 135-150. Numeri di matricola: 18709-19738.
- 1200** faldone 395 **Registro dei militari entrati** 1937-1946
Quaderni a matrice dei malati entrati nel manicomio "a norma della circolare 5258 della Direzione di Sanità militare", con numeri di matricola progressivi in base alla data di ingresso. Numeri di quaderni: 1-26. Numeri di matricola: 1-1346.
- 1201** faldone 396 **Registro dei militari entrati** 1946-1947
Quaderni a matrice dei malati entrati nel manicomio "a norma della circolare 5258 della Direzione di Sanità militare", con numeri di matricola progressivi in base alla data di ingresso. Numeri di quaderni: 27-46. Numeri di matricola: 1347-2931.

Sottoclasse IX.1.7 - Rubrica generale dei ricoverati comuni

- | | | | |
|-------------|-------------|---|--------------------------|
| 1202 | faldone 397 | Rubrica generale dei ricoverati comuni uomini e donne 3 rubriche alfabetiche. | XX secolo, prima metà |
| 1203 | faldone 398 | Rubrica generale dei ricoverati comuni uomini e donne 6 rubriche alfabetiche. Estremi cronologici: fino agli anni '60. | XX secolo, prima metà |

Sottoclasse IX.1.8 - Registri di ammissione

- | | | | |
|-------------|-------------|---|-----------|
| 1204 | faldone 399 | "Rapporti di ammissione dei malati uomini entrati" 4 registri (numeri 2, 3, 4, 6). | 1887-1903 |
| 1205 | faldone 400 | "Rapporti di ammissione dei malati uomini entrati" 4 registri (numeri 2, 3, 4, 5). | 1888-1905 |

Sottoclasse IX.1.9 - Registri degli ingressi e dei ricoveri

- | | | | |
|-------------|--|--|-----------|
| 1206 | | Registro degli ingressi e dei ricoveri | 1871-1878 |
|-------------|--|--|-----------|

| | | | |
|-------------|-------------|--|--------------------|
| 1207 | faldone 401 | Rubrica alfabetica degli ingressi dei malati uomini e donne | 1871-1897 circa |
| 1208 | faldone 401 | Repertori di entrata e uscita - o morte - dei malati uomini e donne 3 registri. | 1871-1908 circa |
| 1209 | faldone 402 | "Registro generale dei maniaci ricoverati dal n. 595 al n. 1184. Vol. II" Registri dei ricoverati con annotazioni somatiche. | 1875-1878 |
| 1210 | | "Registro generale dei ricoverati. Vol. VI" Registri dei ricoverati con annotazioni somatiche. Ricoveri dal 29 luglio 1888 al 6 dicembre 1891. Numeri di matricola: 2935-3532. | 1888-1891 |
| 1211 | | "Statistica sanitaria dei ricoverati" Registro dei ricoverati con annotazioni relative a diagnosi e alle date di uscita o morte. | 1901-1909 |
| 1212 | | "Registro cronologico degli alienati ammessi nel manicomio" Contiene annotazioni relative a diagnosi, pagamenti delle rette, date di uscita o morte. Cattivo stato di conservazione. | 1920-1930 |
| 1213 | faldone 403 | "Registro alfabetico degli entrati postencefalitici" | 1937-1939 |
| 1214 | faldone 403 | Registro degli ingressi nei reparti dei postencefalitici e degli ortofrenici | 1937-1940 |
| 1215 | faldone 403 | Rubrica dei ricoverati a porte chiuse | 1941-1946 |
| 1216 | faldone 403 | "Registro cronologico n. 3 dei ricoverati uomini" | 1943-1978 circa |

| | | | |
|-------------|-------------|---|----------------------------|
| 1217 | faldone 404 | Registro dei ricoveri | 1943-1980 circa |
| 1218 | faldone 404 | Rubrica dei volontari ricoverati (art. 4, legge n. 431 del 18 marzo 1968) | 1969-1978 |
| 1219 | faldone 404 | Registro degli ingressi Contiene annotazioni relative alle date di uscita o di morte. | 1969-1975 |
| 1220 | faldone 404 | Rubrica degli ingressi Contiene annotazioni relative alle date di uscita o di morte. | 1971-1978 |
| 1221 | faldone 404 | Registro dei ricoverati "ospiti" (handicappati gravi), reparto Tamburini H | 1974-1979 |
| 1222 | | Registro dei ricoverati per degenza ospedaliera obbligatoria presso Villa Santa Croce a Cuneo | 1978 |
| 1223 | | "Rubrica del registro nominativo dei ricoverati" | XX secolo |
| 1224 | faldone 405 | Cartellini individuali dei ricoverati Contiene annotazioni sulle visite eseguite. | XX secolo, anni '30-'40 |
| 1225 | faldone 406 | Cartellini individuali dei ricoverati Contiene annotazioni sulle visite eseguite. | XX secolo, anni '30-'40 |
| 1226 | faldone 407 | Cartellini individuali dei ricoverati Contiene annotazioni sulle visite eseguite. | XX secolo, anni '40-'50 |

CLASSE IX.2 - USCITE DEI RICOVERATI

Sottoclasse IX.2.1 - Registri dei ricoverati usciti

| | | |
|-------------|----------------------------------|-----------|
| 1227 | "Registro dei ricoverati usciti" | 1918-1920 |
| 1228 | "Registro dei ricoverati usciti" | 1921-1926 |
| 1229 | "Registro dei ricoverati usciti" | 1936-1940 |
| 1230 | "Registro dei ricoverati usciti" | 1941-1944 |
| 1231 | "Registro dei ricoverati usciti" | 1945-1950 |
| 1232 | "Registro dei ricoverati usciti" | 1951-1954 |
| 1233 | "Registro dei ricoverati usciti" | 1955-1958 |
| 1234 | "Registro dei ricoverati usciti" | 1959-1963 |
| 1235 | "Registro dei ricoverati usciti" | 1964-1969 |
| 1236 | "Registro dei ricoverati usciti" | 1970-1972 |
| 1237 | "Registro dei ricoverati usciti" | 1973-1975 |
| 1238 | "Registro dei ricoverati usciti" | 1976-1996 |

Sottoclasse IX.2.2 - Registri dei dimessi

| | | |
|-------------|---|-----------|
| 1239 | "Registro generale degli usciti, U 4" | 1898-1904 |
| 1240 | Rubrica dei malati "dimessi migliorati, uomini" | 1905-1948 |
| 1241 | Rubrica dei malati "dimessi migliorati, donne" | 1905-1948 |
| 1242 | "Rubrica usciti in prova" | post 1905 |
| 1243 | Registro dei malati usciti dai reparti per postencefalitici e ortofrenici | 1937-1939 |
| 1244 | "Rubrica dei malati migliorati" | |
| 1245 | Rubrica alfabetica dei malati dimessi, uomini | 1958-1978 |
| 1246 | Rubrica alfabetica dei malati dimessi, donne | 1958-1978 |
| 1247 | Registro delle dimissioni del reparto neurologico a porte aperte Contiene annotazioni cliniche sulle diagnosi. | 1971-1977 |
| 1248 | Registro dei ricoverati volontari dimessi (o deceduti) da Racconigi Contiene annotazioni sulle diagnosi. | 1968-1981 |

| | | | |
|-------------|-------------|---|--------------------------|
| 1249 | | Registro dei ricoverati volontari dimessi (o deceduti) da Racconigi Contiene annotazioni sulle diagnosi. | 1982-1996 |
| 1250 | | Registro dei ricoverati volontari dimessi da Cuneo Contiene annotazioni sulle diagnosi. | 1977-1978 |
| 1251 | faldone 408 | Bollettini di uscita 9 quaderni a matrice non numerati. | 1918-1925 |
| 1252 | faldone 409 | Bollettini di uscita 14 quaderni a matrice non numerati. | 1925-1930; 1935-1939 |
| 1253 | faldone 410 | Bollettini di uscita 14 quaderni a matrice non numerati. | 1939-1946 |
| 1254 | faldone 411 | Bollettini di uscita 19 quaderni a matrice non numerati. | 1946-1952 |
| 1255 | faldone 412 | Bollettini di uscita | 1952-1955; 1962; 1973 |
| 1256 | faldone 413 | Cartellini individuali dei pazienti dimessi Contiene annotazioni sulle condizioni fisiche del dimesso. | 1940-1950 circa |

CLASSE IX.3 - DECESSI DEI RICOVERATI

Sottoclasse IX.3.1 - Registri degli atti di morte

| | | |
|-------------|--|-----------|
| 1257 | Registro degli atti di morte avvenute nel manicomio di Racconigi | 1871-1880 |
| 1258 | Registro degli atti di morte avvenute nel manicomio di Racconigi | 1881-1886 |
| 1259 | Registro degli atti di morte avvenute nel manicomio di Racconigi | 1887-1888 |
| 1260 | Registro degli atti di morte avvenute nel manicomio di Racconigi | 1889-1905 |
| 1261 | Registro degli atti di morte avvenute nel manicomio di Racconigi | 1905-1917 |
| 1262 | Registro degli atti di morte avvenute nel manicomio di Racconigi | 1917-1924 |
| 1263 | Registro degli atti di morte avvenute nel manicomio di Racconigi | 1924-1935 |
| 1264 | Registro degli atti di morte avvenute nel manicomio di Racconigi | 1936-1944 |
| 1265 | Registro degli atti di morte avvenute nel manicomio di Racconigi | 1944-1957 |

| | | |
|-------------|--|-----------|
| 1266 | Registro degli atti di morte avvenute nel manicomio di Racconigi | 1957-1968 |
| 1267 | Registro degli atti di morte avvenute nel manicomio di Racconigi | 1968-1975 |
| 1268 | Registro degli atti di morte avvenute nel manicomio di Racconigi | 1975-1988 |

Sottoclasse IX.3.2 - Registri dei ricoverati morti

| | | |
|-------------|--|-----------|
| 1269 | Registro dei ricoverati morti Indicazioni delle diagnosi e del numero dei giorni di cura. | 1901-1918 |
| 1270 | Registro dei ricoverati morti Indicazioni delle diagnosi e del numero dei giorni di cura. | 1918-1928 |
| 1271 | Registro dei ricoverati morti Indicazioni delle diagnosi e del numero dei giorni di cura. | 1929-1940 |
| 1272 | Registro dei ricoverati morti Indicazioni delle diagnosi e del numero dei giorni di cura. | 1941-1949 |
| 1273 | Registro dei ricoverati morti Indicazioni delle diagnosi e del numero dei giorni di cura. | 1950-1972 |

| | | |
|-------------|--|-----------|
| 1274 | Registro dei ricoverati morti Indicazioni delle diagnosi e del numero dei giorni di cura. | 1973-1996 |
|-------------|--|-----------|

Sottoclasse IX.3.3 - Registri dei deceduti

| | | |
|-------------|----------------------|-----------|
| 1275 | Registro dei decessi | 1886-1898 |
|-------------|----------------------|-----------|

| | | |
|-------------|--|-----------|
| 1276 | Registro dei morti nei reparti pontencefalitici e ortofrenici | 1937-1939 |
|-------------|--|-----------|

| | | |
|-------------|--|-----------|
| 1277 | faldone 414 Constatazioni di morte Quaderni a matrice delle dichiarazioni di morte compilate dal medico. | 1910-1941 |
|-------------|--|-----------|

| | | |
|-------------|--|-----------|
| 1278 | faldone 415 Constatazioni di morte Quaderni a matrice e blocchetti delle dichiarazioni di morte compilate al medico. | 1941-1953 |
|-------------|--|-----------|

| | | |
|-------------|--|-----------|
| 1279 | faldone 416 Constatazioni di morte Quaderni a matrice e blocchetti delle dichiarazioni di morte compilate al medico. | 1953-1965 |
|-------------|--|-----------|

CLASSE IX.4 - MOVIMENTI DEI RICOVERATI

| | | | |
|-------------|-------------|--|-------------------------|
| 1280 | faldone 417 | "Quadro dimostrativo del movimento mensile ed annuo dei ricoverati" Presenze mensili e annue. | 1871-1978 |
| 1281 | faldone 417 | "Quadro dimostrativo del movimento mensile ed annuo dei ricoverati" Presenze mensili e annue. | 1890-1910 |
| 1282 | faldone 417 | "Quadro dimostrativo del movimento mensile ed annuo dei ricoverati" Presenze mensili e annuali. | 1911-1929 |
| 1283 | faldone 417 | "Movimento dei ricoverati divisi per Circondario" | 1900-1920 |
| 1284 | faldone 417 | Movimenti mensili e annui dei ricoverati recidivi | 1900-1930 |
| 1285 | faldone 418 | Registri dei movimenti giornalieri dei malati 4 registri dei movimenti giornalieri. | 1930-1938 |
| 1286 | faldone 419 | Registri dei movimenti giornalieri dei malati 3 registri dei movimenti giornalieri. | 1939-1941 |
| 1287 | faldone 420 | Registri dei movimenti giornalieri dei malati 3 registri dei movimenti giornalieri. | 1942-1943; 1945-1948 |
| 1288 | faldone 421 | Registri dei movimenti giornalieri dei malati 4 registri dei movimenti giornalieri | 1952-1959 |
| 1289 | faldone 422 | Registri dei movimenti giornalieri dei malati 5 registri dei movimenti giornalieri. | 1957-1969 |

- | | | | |
|-------------|-------------|--|-----------|
| 1290 | faldone 423 | Movimento dei ricoverati con nota del personale di assistenza e dei giorni di malattia | 1946-1958 |
| 1291 | faldone 423 | "Registro dei recidivi" Registro in bianco. | s.d. |

CLASSE IX.5 - ANNOTAZIONI CLINICHE

- | | | | |
|-------------|-------------|--|-----------------|
| 1292 | faldone 424 | Registro clinico degli uomini Dati personali dei malati e "storia anamnestica prossima e remota", "osservazioni durante la sua dimora nello Spedale". | 1873; 1878-1880 |
| 1293 | faldone 424 | Registro clinico degli uomini Contiene una parte dedicata ai dati personali e all'anamnesi (non compilata) dei malati. "Reg. XXI". | 1901-1903 |
| 1294 | | Registro clinico delle donne Informazioni sull'esame delle funzioni della vita di relazione e della vita vegetativa. "Reg. I". | 1871; 1881-1882 |
| 1295 | | Registro clinico delle donne Informazioni sull'esame delle funzioni della vita di relazione e della vita vegetativa. "Reg. IX". | 1890-1891 |
| 1296 | | Registro clinico delle donne Informazioni sull'esame delle funzioni della vita di relazione e della vita vegetativa. "Reg. X". | 1891-1893 |

| | | | |
|-------------|-------------|---|-----------|
| 1297 | | Registro clinico delle donne Informazioni sull'esame delle funzioni della vita di relazione e della vita vegetativa. "Reg. XIII". | 1896-1897 |
| 1298 | | Registro clinico delle donne Informazioni sull'esame delle funzioni della vita di relazione e della vita vegetativa senza diagnosi. "Reg. XIV". | 1897-1898 |
| 1299 | | Registro clinico delle donne Informazioni sull'esame delle funzioni della vita di relazione e della vita vegetativa senza diagnosi. "Reg. XV". | 1899-1900 |
| 1300 | faldone 425 | Registri clinici degli uomini e delle donne 2 registri con dati personali dei malati e "storia anamnestica prossima e remota", "osservazioni durante la sua dimora nello Spedale". Il primo registro riporta "Reg. 3". | 1871-1872 |
| 1301 | faldone 425 | Registro clinico dei malati in osservazione uomini e donne | 1906-1908 |
| 1302 | faldone 426 | "Registro dei riscontri diagnostici sui cadaveri" dei ricoverati | 1939-1969 |

CLASSE IX.6 - ORTOFRENICI, POSTENCEFALITICI E MALATI DIVERSI

Sottoclasse IX.6.1 - Ortofrenici

| | | | |
|-------------|-------------|---|-----------|
| 1303 | faldone 426 | Reparto ortofrenico: scuola per bambini anormali | 1937-1958 |
| 1304 | faldone 426 | Ricoverati ortofrenici provenienti dall'Ospedale Psichiatrico di Vercelli | 1938-1946 |
| 1305 | faldone 426 | Ricovero bambini ortofrenici in appositi istituti | 1950-1967 |
| 1306 | faldone 426 | Ambulatorio medico-psico-pedagogico provinciale | 1960-1968 |

Sottoclasse IX.6.2 - Postencefalitici

| | | | |
|-------------|-------------|---|-----------|
| 1307 | faldone 426 | Tossicomani, parkinsoniani postencefalitici | 1935-1939 |
| 1308 | faldone 426 | Reparto neurologico postencefalitici: movimenti dei malati, relazioni mensili | 1937-1940 |

1309 faldone 426 Movimento dei malati postencefalitici e corrispondenza con l'istituto "E. Andreoli" a Borgonovo Val Tidone (Piacenza), reparto "Regina Elena" 1939-1942

Sottoclasse IX.6.3 - Malati diversi

1310 faldone 427 Ricovero delle "suore dementi" 1948-1952

1311 faldone 427 Ricoverati ciechi 1948-1967

1312 faldone 427 Ammalati senili innocui 1952-1968

1313 faldone 427 Elenchi dei nominativi dei malati di mente invalidi di guerra 1952-1975

1314 faldone 427 Corrispondenza ed elenchi relativi a malati psichiatrici sordomuti 1955-1973

1315 faldone 427 Assistenza agli infermi di mente di nazionalità italiana provenienti dalla Francia 1965-1968

1316 faldone 427 Corrispondenza con il giudice tutelare relativa a malati minorenni 1974-1977

CLASSE IX.7 - NORMATIVA SUI RICOVERATI

| | | | |
|-------------|-------------|--|-----------|
| 1317 | faldone 427 | Statuto dei degenti lavoratori | 1972-1974 |
| 1318 | faldone 427 | Diritto di voto per i ricoverati Elenchi e dichiarazioni per esercitare il diritto di voto presso la casa di cura. | 1975 |
| 1319 | faldone 427 | Nomina del tutore unico per i ricoverati dell'ONP: signor Mario Eula | 1975-1979 |
| 1320 | faldone 427 | Accertamento della residenza anagrafica dei degenti psichiatrici presenti a Racconigi e presso le succursali ai fini dell'art. 8, legge 180 del 13/05/1978 | 1978 |
| 1321 | faldone 427 | Disposizioni per le elezioni | 1978 |
| 1322 | faldone 427 | Classificazione dei malati dell'ONP di Racconigi e delle succursali in base all'art. 8, legge 13/05/1978 | 1978 |
| 1323 | faldone 427 | Tutele dei ricoverati in base alla legge 180 del 13/05/1978: deleghe fiduciarie per la riscossione delle pensioni | 1979 |

CLASSE IX.8 - TRASFERIMENTI

| | | | |
|-------------|-------------|--|-----------|
| 1324 | faldone 428 | Mentecatti ricoverati nei manicomi di altre province Trasferimenti nei manicomi di Aversa, Bergamo, Bologna, Casale Monferrato, Genova, Milano, Nizza Mare, Novara, Volterra. | 1878-1931 |
| 1325 | faldone 428 | Trasferimenti dei malati presso altri ospedali psichiatrici | 1972 |
| 1326 | faldone 428 | Smantellamento del reparto Chiarugi in Racconigi e trasferimento dei malati in altri reparti | 1974 |
| 1327 | faldone 428 | Soggiorno dei ricoverati "volontari" presso il centro estivo di Finalpia | 1974-1975 |
| 1328 | faldone 428 | Malati di TBC: proposte di ricoveri presso ospedali specialistici | 1974-1976 |
| 1329 | faldone 428 | Ricoveri dei malati di mente presso ospedali civili per patologie diverse | 1975-1977 |
| 1330 | faldone 428 | Decentramento dei degenti presso le succursali dell'ONP: disposizioni | 1975-1979 |
| 1331 | faldone 428 | Elenco dei ricoverati da trasferire a Montepulciano di Bra (passaggio da "neurologici" a "volontari") | 1978-1979 |
| 1332 | faldone 428 | Pazienti da inserire in istituti geriatrici: elenchi nominativi per reparti | 1979 |

CLASSE IX.9 - PRATICHE E DOCUMENTAZIONE RELATIVE AI DEGENTI DELL'ONP

| | | | |
|-------------|-------------|--|-----------|
| 1333 | faldone 429 | "Società di soccorso per gli usciti dal manicomio di Racconigi" Progetto di statuto, richieste di informazioni, corrispondenza. | 1889-1908 |
| 1334 | faldone 429 | Domande di ricovero | 1892 |
| 1335 | faldone 429 | Registro degli oggetti preziosi dei ricoverati (econo mo tesoriere) | 1902 |
| 1336 | faldone 429 | "Nota degli oggetti recati seco dai ricoverati" uomini Contiene 16 quaderni a matrice. Numeri di matricola: 11544-17688. | 1920-1935 |
| 1337 | faldone 430 | "Nota degli oggetti recati seco dai ricoverati" uomini Contiene 26 quaderni a matrice. Numeri di matricola: 17713-19895. | 1935-1940 |
| 1338 | faldone 431 | "Nota degli oggetti recati seco dai ricoverati" uomini Contiene 28 quaderni a matrice. Numeri di matricola: 19900-25708. | 1940-1955 |
| 1339 | faldone 432 | "Nota degli oggetti recati seco dai ricoverati" donne Contiene 18 quaderni a matrice. Numeri di matricola: 16382-20082. | 1933-1941 |
| 1340 | faldone 433 | "Nota degli oggetti recati seco dai ricoverati" donne Contiene 18 quaderni a matrice. Numeri di matricola: 20084-22149. | 1941-1947 |

| | | | |
|-------------|-------------|--|------------|
| 1341 | faldone 433 | Appunti del personale medico per la redazione di cartelle cliniche | 1931 circa |
| 1342 | faldone 433 | "Lotta contro il cretinismo endemico" "Carta del gozzo nella provincia di Cuneo" (secondo i dati desunti dai ricoverati dell'ospedale psichiatrico provinciale); opuscoli, circolari, corrispondenza. | 1931-1936 |
| 1343 | faldone 433 | Denuncia di casi di tossicomania da stupefacenti | 1935-1970 |
| 1344 | faldone 433 | Registri di visite ai ricoverati da parte di congiunti e amici Contiene 2 volumi. | 1940-1948 |
| 1345 | faldone 434 | Registri di visite da parte di congiunti e amici ai ricoverati dell'ONP Contiene 4 volumi. | 1948-1958 |
| 1346 | faldone 435 | Registri di visite da parte di congiunti e amici ai ricoverati dell'ONP Contiene 2 volumi. | 1958-1965 |
| 1347 | faldone 435 | Registri di visite da parte di congiunti e amici ai ricoverati nel padiglione Chiarugi dell'ONP Contiene 3 volumi. | 1959-1966 |
| 1348 | faldone 436 | Registri di visite da parte di congiunti e amici ai ricoverati nel padiglione Morselli dell'ONP Contiene 2 volumi. | 1966-1967 |
| 1349 | faldone 436 | Registri di visite da parte di congiunti e amici ai ricoverati nel padiglione Mario Piotti dell'ONP | 1959-1966 |

| | | | |
|-------------|-------------|---|-----------|
| 1350 | faldone 436 | "Ospiti" temporanei | 1944-1977 |
| 1351 | faldone 436 | Sepulture dei ricoverati e trasporti funebri | 1949-1977 |
| 1352 | faldone 436 | Censimenti dei malati (9°; 10°; 11°) | 1951;1971 |
| 1355 | faldone 436 | Statistiche degli elenchi con i quadri riepilogativi dei malati presenti e dimessi o deceduti dell'ONP | 1963-1973 |
| 1357 | faldone 437 | Statistica dei ricoverati | 1970 |
| 1358 | faldone 437 | Concessione dell'assegno terapeutico ai dimessi migliorati e guariti | 1970-1979 |
| 1361 | faldone 437 | Corrispondenza relativa ai tutori dei degenti Corrispondenza, elenchi | 1975-1976 |
| 1354 | faldone 436 | Interdizioni: cartelle cliniche, comunicazioni, relazioni | 1959-1966 |
| 1356 | faldone 436 | Ricoveri "volontari" | 1969-1971 |
| 1359 | faldone 437 | Certificati di esistenza in vita: scadenze | 1970-1980 |
| 1360 | faldone 437 | Circolari relative a malati in permesso | 1974 |
| 1363 | faldone 438 | Elenchi nominativi dei degenti presso l'ONP di Racconigi divisi per reparti e per forma di ricoveri (obbligati-volontari-neurologici) | 1978 |

| | | | |
|-------------|-------------|--|-----------|
| 1364 | faldone 438 | Riepilogo della situazione numerica dei ricoverati presenti al 1 dicembre 1980 | 1979-1980 |
| 1365 | faldone 438 | Elenco nominativo dei pazienti neurologici: trasformazione del ricovero da "neurologici" a "volontari" | 1980 |
| 1353 | faldone 436 | Casi di febbri influenzali tra i ricoverati Segnalazioni, corrispondenza. | 1956-1957 |
| 1362 | faldone 438 | Minute del denaro posseduto dai ricoverati Contiene 15 registri. | 1977-1980 |
| 1366 | faldone 438 | Elenchi, quadri, carteggio relativo a singoli pazienti ricoverati o dimessi dal manicomio di Racconigi "Quadro comparativo dell'aumento dei mentecatti 1890-1894"; "Primo elenco degli operati di craniotomia al 19 settembre 1894 e esiti ottenuti"; "Elenco dei malati diabetici degenti"; relazioni, trasmissione di informazioni, corrispondenza. | 1890-1980 |
| 1367 | faldone 439 | Circolari e corrispondenza relative al funzionamento e all'andamento dell'ONP | 1893-1979 |

SERIE X - RAPPORTI CON ALTRE SEDI

Da questa serie si rilevano l'esistenza degli altri presidi psichiatrici dipendenti dall'ONP all'interno della Provincia di Cuneo, i rapporti intercorrenti tra quest'ultimo ed essi, nonché le modalità in base alle quali i malati venivano destinati e curati presso quelle sedi distaccate.

CLASSE X.1 - BRA

- 1368** faldone 439 Villa Jona di Bra: attività
Carteggio. 1974-1980
- 1369** faldone 439 Villa Jona di Bra: servizio religioso 1974-1981

CLASSE X.2 - CHIUSA PESIO

- 1370** faldone 439 Sezione distaccata dell'ONP "A. Mauro" in
Chiusa Pesio di proprietà dell'Istituto
preventoriale infantile "Barucco & C." 1973-1980

CLASSE X.3 - CUNEO

- 1371** faldone 439 "Succursali del manicomio presso l'Istituto
San Giovanni Battista del Cottolengo di
Cuneo" 1920-1945
Atti preparatori, convenzioni, regolamento sanitario,
trasferimento ricoverati, trasferte del direttore e degli
infermieri.

- 1372** faldone 440 Corrispondenza con la succursale del Cottolengo di Cuneo 1945-1950
- 1373** faldone 440 Villa "Santa Croce", Cuneo: istituzione di un reparto psichiatrico presso l'Ospedale Civile Santa Croce (14 marzo 1977)
Attività, carteggio, registro di "dimissione neurologici". 1974-1978
- 1374** faldone 440 Corrispondenza e circolari con il Centro psico-diagnostico di Cuneo 1974-1977
- 1375** faldone 440 Settore Villa Santa Croce di Cuneo 1977
Pratica per l'assegnazione di divise al personale.

CLASSE X.4 - DOGLIANI

- 1376** faldone 440 Istituto "Sacra Famiglia" di Dogliani 1975
Progetto di restauro dell'edificio che ospita l'istituto ("Castello delle Suore Domenicane").

CLASSE X.5 - MONDOVÌ

- 1377** faldone 440 Collegio "La Madonnina" di Mondovì 1963
Progetti.

CLASSE X.6 - RACCONIGI, COLLEGNO

1378 faldone 440 Attività socio-ricreative consorziate tra
l'Ospedale Neuropsichiatrico Provinciale di
Racconigi (Cn) e l'Ospedale Psichiatrico di
Collegno (To) 1975

SERIE XI - VARIE

La serie comprende un modesto quantitativo di carte sciolte - spesso in fotocopia - che non si è riusciti a ricondurre a pratiche specifiche. E' stato inserito inoltre in questa sede un "reperto" rinvenuto durante il riordino: si tratta di una targhetta metallica probabilmente apposta su una delle porte dell'edificio manicomiale.

- 1379** faldone 440 Documentazione diversa 1910-1980
Corrispondenza.
- 1380** faldone 440 Targa recante iscrizione: "N. 22/
MANICOMIO" s.d.
Targa ellittica in lamina metallica stampata, con
tracce di doratura. Ossidazioni diffuse.

SERIE XII - FOTOGRAFIE

Presso i locali dell'archivio è stata rinvenuta un'interessante serie di stampe fotografiche e di negativi (la maggior parte dei quali su lastra in vetro). Si è ritenuto opportuno prenderne nota, benché tali opere necessitino di una scheda secondo la scheda Fototipo dell'ICCU (Istituto Centrale per il Catalogo Unico).

Le fotografie rappresentano vedute esterne dei fabbricati dell'ONP (alcuni ripresi durante l'edificazione, altri non più esistenti), ma anche l'interno dell'ospedale, sia le camerate per i degenti, sia le sale macchine e i laboratori. Compaiono inoltre ritratti di medici e professori di spicco attivi presso l'istituto; non mancano fotografie celebrative, scattate in occasioni solenni.

Tra le lastre in vetro, vi è una serie di riprese di crani per utilizzo scientifico.

CLASSE XII.1 - LASTRE FOTOGRAFICHE

- 1381** faldone 441 Lastre fotografiche in vetro di crani umani s.d.
13 lastre.
- 1382** faldone 441 Lastre fotografiche in vetro relative a esterni s.d.
dell'ONP
9 lastre, di cui una rotta.
- 1383** faldone 441 Lastre fotografiche in vetro relative a interni s.d.
dell'ONP: reparti, sale di servizio, sala
operatoria, macchinari, foto di gruppo
7 lastre.

CLASSE XII.1 - STAMPE FOTOGRAFICHE

- 1384** faldone 442 Fotografie relative a esterni dell'ONP s.d.
14 stampe. secolo-1971
- 1: Cortile interno con prospetto sud del Padiglione Chiarugi - Foto Chialvo, inizi '900.
 - 2: Colonia Agricola a sud degli edifici destinati al ricovero dei malati - Foto Chialvo, anni '20.
 - 3: Viale principale prima della costruzione del Padiglione Marro - Foto Chialvo, anni '20.
 - 4: Fabbricato Reparto Lavoratori, abbattuto per la costruzione del Padiglione Marro - ante anni '40.
 - 5: Fabbricato - Foto Chialvo, prima metà XX secolo.
 - 6: Cortile interno con fontana prospiciente il Padiglione Chiarugi - Foto Chialvo, prima metà XX secolo.
 - 7: Pazienti alla Colonia Agricola - Foto Chialvo, prima metà XX secolo.
 - 8: Facciata del Padiglione Tamburini - Foto Chialvo.

- 9: Centrale Termica - Foto Chialvo.
- 10: Fondamenta di un nuovo padiglione (?) in costruzione.
- 11: Viale con facciata del Padiglione Morselli - Foto Chialvo.
- 12: Affaccio del fabbricato dell'ONP su via Ormesano angolo via Lobetto - Foto Chialvo.
- 13: Viale prospiciente la facciata della Sezione Marro.
- 14: Facciata del Padiglione Morselli - Foto Chialvo, 29 luglio 1971.

- 1385** faldone 442 Fotografie relative a macchinari e impianti dell'ONP
7 stampe.
1: Macchinari.
2: Macchinari.
3: Impianti - Foto Chialvo, anni '20.
4: Stanza con macchinari - Foto Chialvo.
5: Camera con impianti.
6: Impianti La Termotecnica, Milano - post 1924.
7: Quadro elettrico - Foto Chialvo. anni '20 del XX secolo-1971
- 1386** faldone 442 Fotografie relative alle camerate e ai corridoi dell'ONP
4 stampe.
1: Corridoio di un reparto - Foto Chialvo.
2: Reparto di degenza - anni '20.
3: Reparto di degenza - Foto Chialvo.
4: Reparto di degenza - Foto Chialvo, 29 luglio 1971. anni '20 XX secolo-1971
- 1387** faldone 442 Fotografie relative a locali di servizio dell'ONP (cucina, lavanderia, salone ecc.)
10 stampe.
1: Panificio - Foto Chialvo.
2: Lavanderia - Foto Chialvo, anni '20.
3: Cucina (due copie).
4: Refettorio - Foto Chialvo, 1959 circa.
5: Refettorio - Foto Chialvo, 1959 circa.
6: Allestimento di un'esposizione relativa alle attività di laboratorio svolte nei reparti - Foto Chialvo, 27 settembre 1969.
7: Allestimento di un'esposizione relativa alle attività di laboratorio svolte nei reparti - Foto Chialvo, 27 settembre 1969.
8: Allestimento di un'esposizione relativa alle attività di laboratorio svolte nei reparti - Foto Chialvo, anni '70 (due copie). anni '20 XX secolo-1969

- 1388** faldone 442 Fotografie relative alla cappella (?) dell'ONP
2 stampe.
1: Cappella (?), volta.
2: Cappella (?), altare maggiore - Foto Chialvo. anni '20 XX secolo
- 1389** faldone 442 Fotografie di medici, personalità politiche, celebrazioni ufficiali
6 stampe.
1: Visita delle autorità, foto di gruppo con personalità politiche fasciste - Foto Chialvo, post 1922.
2: Visita delle autorità, corteo automobilistico - Foto Chialvo.
3: Dott. Lillo Di Fortunato.
4: Il dott. Volpe, la moglie del dott. Dogenani e il dott. Di Fortunato.
5: Medico mentre esegue operazione neurochirurgica al cervello - 1958.
6: Medico alla scrivania - 1973. post 1922-1973